Gc
929.73
G71
1902
v.52
pt.1
1867122

M. L

REYNOLDS HISTORICAL
GENEALOGY COLLECTION

ALLEN COUNTY PUBLIC LIBRARY
3 1833 00861 6606

Digitized by the Internet Archive
in 2014

https://archive.org/details/gothaischesgenea521unse

5462

Gothaisches

Genealogisches Taschenbuch

der

Freiherrlichen Häuser.

1902.

V.52, pt.1

Zweiundfünfzigster Jahrgang.

Gotha
Justus Perthes.

THE NEW YORK PUBLIC LIBRARY
REFERENCE DEPARTMENT

1867122

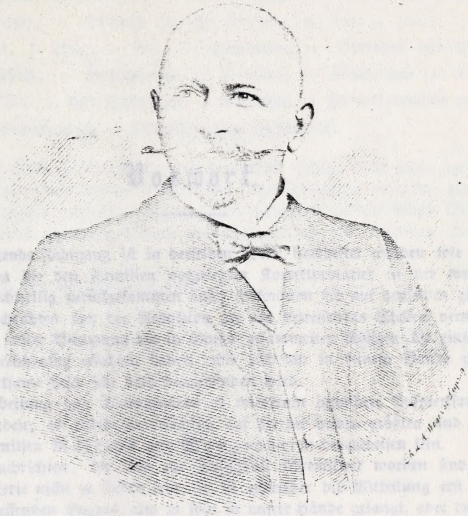

Hans Freiherr von Hammerstein-Loxten,

Königl. preuss. Staatsminister und

Minister des Innern.

8-41-757

185712

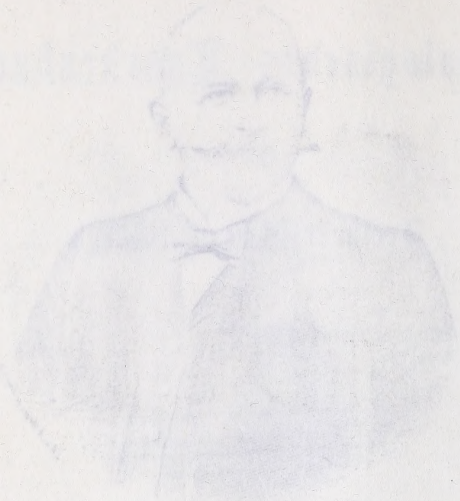

Vorwort.

Der vorliegende Jahrgang ist in derselben Weise bearbeitet worden wie seine Vorgänger. Da die den Familien vorgelegten Korrekturblätter in der weitaus größten Zahl rechtzeitig zurückgekommen sind, so konnten die auf denselben gütigst mitgeteilten Nachrichten von der Redaktion an den betreffenden Stellen verwertet werden, so daß unter Benutzung der in Gotha gesammelten Notizen die einzelnen Artikel eine Bereicherung erfahren haben, wie vielleicht in keinem Bande zuvor, was der aufmerksame Leser sehr bald herausfinden wird.

Der Ausarbeitung von Stammreihen ist wiederum besondere Aufmerksamkeit zugewendet worden; es dürfte hauptsächlich auf die der beiden größten und stark verzweigten Familien Maltzan und Wangenheim hinzuweisen sein.

Sollten Nachrichten, die uns zur Aufnahme übermittelt worden sind, im nachstehenden Texte nicht zu finden sein, so ist entweder die Mitteilung erst nach Druck des betreffenden Bogens, also zu spät in unsere Hände gelangt, oder der zur Berücksichtigung angemeldete Antrag ließ sich mit den Bedingungen, die der Bearbeitung der Gothaischen Genealog. Taschenbücher zu Grunde liegen, durchaus nicht in Einklang bringen, oder endlich, und hier handelt es sich meist um Berichtigung oder Ergänzung der den einzelnen Artikeln vorgedruckten familiengeschichtlichen Daten, fehlten die zur Aufnahme nötigen Belege; nach Vorlage der bezüglichen Urkunden im Original oder wortgetreuer Abschrift wird die Redaktion die Einträge an den entsprechenden Stellen bereitwilligst vornehmen. Einsendung von Druckwerken, Citate aus solchen und Hinweise auf andere genealogische Werke führen nicht zum gewünschten Ziel.

Zum Nekrolog ist die Bemerkung zu machen, daß nicht, wie bisher geschehen, alle der Redaktion bekannt gewordenen Todesfälle Aufnahme gefunden haben, sondern, um Zeit und Raum zu sparen, nur diejenigen, die im laufenden Text nicht erwähnt werden konnten.

An neuen Familien sind diesem Jahrgange die folgenden einverleibt worden:

Brandenstein (I. Linie, 1. Ast; 2. Ast, 2. Zweig, II. Linie), — **Buddenbrock** (IV. Linie, 1. Ast), — **Buttlar (Buttler, Butler)** und **Treusch von Buttlar-Brandenfels**, — **von der Decken** (B. von der Decken zu Himmelreich), — **Ditfurth** (A. In Ungarn) (S. VII. u. 139), — **Gersdorff** (A. I. Linie, 1. Ast), — **Graevenitz**, — **Grotthuß (Grotthusen)**, — **Kleist**, — **Lüttichau** (B. In Sachsen), — **Massenbach** (A. Norddeutsche Linie, 1. Ast: Salleschen), — **Nürleben**, — **Stein-Liebenstein zu Barchfeld** (Erweiterung), — **Trützschler zum Falkenstein.**

Wir betrachten es noch als eine angenehme Pflicht, nicht allein den Familienangehörigen, welche uns bei Bearbeitung dieses Jahrgangs wiederum gütigst unterstützten, sondern auch den Gönnern und Freunden unserer Werke für die in so reichem Maße gegebenen Beweise des Wohlwollens den wärmsten Dank hiermit auszusprechen.

Gotha, den 19. November 1901.

Die Redaktion.

Inhalt.

Bildnis: **Hans Freiherr von Hammerstein-Loxten**, Kgl. preuß. Staatsminister und Minister des Innern.

Seite

Vorwort III

Berichtigungen, den Jahrgang 1901 und den vorliegenden betreffend . . . VII

Abkürzungen VIII

Genealogie der Freiherrlichen Häuser, nach alphabetischer Ordnung . . . 1

Nekrolog 888

Berichtigungen.

(Den Jahrgang 1901 betreffend.)

S. 84, Z. 6 v. u.: **Brusselle-Schaubeck** muß lauten: verm. Wien 17. Jan. 1869 mit — Alexandrine Franziska Biedermann von Uszög und Mosgó, geb. Wien 7. Sept. 18... [Graz.]

S. 176, Z. 18 v. u.: **Falkenhausen** und **Friedenthal-Falkenhausen.** Frhr Alexander, geb. 12. Juli 1844, ist nicht gestorben. Die Notiz im Nekrolog zu 1899, S. 1166, Z. 15 v. o., ist daher auch zu streichen.

S. 704, Z. 6 v. o.: **Schuler von Senden.** Alexander Frhr von Falkenhausen ist nicht gestorben, der Vermerk † Breslau 4. März 1898 ist zu streichen.

(Diesen Jahrgang betreffend.)

S. 8. Im Kopfe des Artikels **Arnim** ist der Hinweis auf das Gothaische Genealog. Taschenbuch der Adeligen Häuser, Bd. III, zu streichen.

S. 139: **Ditfurth** (A. In Ungarn). Die geschichtliche Einleitung muß lauten: Luthertich. — Ungarische Genehmigung zur Weiterführung des bisher geführten Frhrntitels ꝛc. ꝛc.

— Z. 13 v. o.: Der Zusatz K. u. K. OSt. a. D. ist zu streichen.

S. 473, Z. 1 u. 2 v. u.: **Massenbach.** Der Zusatz, präbend. OD. des Kgl. bayer. St. Anna-O. in Würzburg ist, weil unzutreffend, zu streichen.

Abkürzungen.

Abt. — Abteilung
Adj. — Adjutant.
a. D. — außer Dienst.
a. d. H. — aus dem Hause.
Adm. — Admiral.
A. E. — Allerhöchste Entschließung.
A. K.-O. — Allerhöchste Kabinettsordre.
AKorps — Armeekorps
Amtm. — Amtmann.
Anna-O. — Anna-Orden.
Art. — Artillerie.
Art.-Korps — Artilleriekorps.
a. o. G. u. b. M. — außerordentlicher Gesandter und bevollmächtigter Minister.
Bat. — Bataillon.
Batt. — Batterie.
Bev. — Bevollmächtigter.
Brig. — Brigade.
d. A. — der Armee.
Div. — Division.
Drag. — Dragoner.
EO. — Ehrendame.
Ehzg — Erzherzog.
EMitgl. der ungar. Akad. der Wiss. — Ehrenmitglied der ungar. Akademie der Wissenschaften.
erbl. Mitgl. des Herrenh. des oesterr. Reichsrats — erbliches Mitglied des Herrenhauses des oesterr. Reichsrats.
Erb-OJägerm. — Erboberjägermeister.
ERr — Ehrenritter.
Esk. — Eskadron.
Fähnr — Fähnrich.
Fahnenjkr — Fahnenjunker.
Fherr — Fideikommißherr.
FMLt. — Feldmarschall-Leutnant.
Frhr — Freiherr.
Fürst. — Fürstentum.
FZM. — Feldzeugmeister.
GdeM. — General-Feldzeugmeister.
GDrag. — Gardedragoner (Leib-GDrag.-Rgt — Leibgarde-Dragonerregiment).
GReiter — Gardereiter
Gen. — General.
Gen.-Lt. — Generalleutnant.
Ger. — Gericht.
Gesandtsch.-Sekr. — Gesandtschaftssekretär.
Gf, Gfin u. Gfin — Graf, Grafen und Gräfin.
GOReg.-Rat — Geheimer Oberregierungsrat.
Gouv. — Gouverneur.
Gouvt — Gouvernement.
GRat — Geheimrat.
GReg.-Rat — Geheimer Regierungsrat.
Gren. — Grenadier.
Ghzg — Großherzog.
Ghzgt. — Großherzogtum.
Hptm. — Hauptmann.
Hzg — Herzog.
Hzgt. — Herzogtum.
i. d. F. — in der Feldenz.
i. d. n. a. — in der nicht aktiven.
Inf. — Infanterie.
Inh. — Inhaber.
Joh.-O. — Johanniterorden.
K.-O. — Kabinettsordre.
Km. — Kämmerer.
Khr — Kammerherr.
Kais. — Kaiserlich.
kath. — katholisch.
Kav. — Kavallerie.
Kjkr — Kammerjunker.
Kpr. — Kapitän.
Kmdo — Kommando.
Kmdr — Kommandeur.
Kmdt — Kommandant.
kmdt — kommandiert.
Kgr. — Königreich.
KAdm. — Konteradmiral.
Konz.-Prakt. — Konzeptspraktikant.
K. u. K. — Kaiserlich und Königlich.
Ldw. — Landwehr.
Leg.-Sekr. — Legationssekretär
Lt. — Leutnant.
Malt.-RrO. — Malteser-Ritterorden.
Min. — Minister.
Min.-Rat — Ministerialrat.
Min.-Sekr. — Ministerialsekretär.
Min.-VSekr. — Ministerialvizesekretär.
morg. — morganatisch.
NOesterr. — Niederoesterreich (u. ähnliche).
OAmt — Oberamt.
OLpp.-Ger.-Rat — Oberappellationsgerichtsrat.
Oberstlt. — Oberstleutnant.
OForstm. — Oberforstmeister (u. ähnliche).
OLandesger. — Oberlandesgericht.
OLt. — Oberleutnant.
O. v. GVließ — Orden vom Goldenen Vließ.
OO. — Ordensdame.
PD. — Palastdame.
Präs. — Präsident.
Reg.-Rat — Regierungsrat.
Rgt — Regiment.
Rittm. — Rittmeister.
Reichsrats-Abg. — Reichsratsabgeordneter.
Rr — Ritter.
RRr — Rechtsritter.
S. — Seite u. Siehe.
Sekr. — Sekretär.
StfrD. — Sternkreuzordensdame.
Staatsmin. — Staatsminister.
Staatssekr. — Staatssekretär.
StiftsD. — Stiftsdame (GStiftsD. — Ehrenstiftsdame)
UStaats-Sekr. — Unterstaatssekretär.
VAdm. — Vize-Admiral.
verw. — verwitwet.
VOHofm. — Vize-Oberhofmeister.
VPräs. — Vizepräsident.
WGRat — Wirkl. GRat.
z. D. — zur Disposition.
z. F. — zu Fuß.
z. See — zur See.

Diejenigen Familien, in welchen der Frbrntitel nur in der Erstgeburt vererbt, sind durch ein der Überschrift beigefügtes * gekennzeichnet; diejenigen, deren Frbrntitel als ein nur persönlicher nicht vererbt, sind durch ** gekennzeichnet.

Freiherrliche Häuser

nach alphabetischer Ordnung.

Abele von und zu Lilienberg, 1901. — Accurti von Königsfels, 1901.

Adelsheim.

Baden und Württemberg. — Uradel der fränkischen Reichsritterschaft, Kantons Odenwald. — Die beiden Linien stammen von zwei 1623 bzw. 1625 geborenen Brüdern. — Beschreibung des Wappens und geschichtl. Notiz im Jahrg. 1894, S. 1.

I. Linie: Sennfeld. (Protestantisch und katholisch.)

† Albert Ludwig Freiherr von Adelsheim, geb. . . 12. Juni 1783, † . . 29. Dez. 1839, Gbzgl. bad. Major a. D.; verm. Jagsthausen 19. Aug. 1819 mit Amalie Freiin von Berlichingen-Hengstfeld, geb. . . . 1. Jan. 1795, † . . 7. Juli 1882.

Töchter: 1. Amalie Auguste, geb. . . 30. März 1828; verm. . . 11. Jan. 1853 mit Hugo Frhrn von Crailsheim, † Ansbach 5. April 1857. [Karlsruhe i. B.]

2. Mathilde, geb. . . 11. Juni 1836; verm. . . . 6. Sept. 1859 mit Karl Du Jarrys Frhrn von La Roche (kath.), † . . 13. Aug. 1881, Gbzgl. bad. Gen.-Lt. [Karlsruhe i. B.]

Vatersbruder.

† Friedrich Leopold, geb. . . 12. April 1752, † . . 5. Juni 1818, Gbzgl. bad. Kbr, GRat und Hofjägerm.; verm. . . 28. Nov. 1798 mit Luise Helene verw. von Beck, geb. Freiin von Uechtritz, geb. . . 18. Okt. 1776, † Karlsruhe i. B. 6. Febr. 1856.

Söhne: 1. † Karl Ludwig Max, geb. . . 23. Juli 1801, † . . 10. Mai 1849, Mitherr von Adelsheim, Sennfeld, Hergenstadt, Volkhausen und Edelfingen, Gbzgl. Baden, Gbzgl. bad. Kbr und Reg. Rat; verm. . . 26. Mai 1835 mit Emma Luise von Uechtritz, geb. . . 23. Dez. 1804, † . . 12. Okt. 1865.

Tochter: Mathilde Marianne Friederike, geb. . . 4. März 1836. [. . .]

2. † Adelbert Franz Gustav, geb. . . 25. Nov. 1802, † . . 10. Dez. 1860, Gbzgl. bad. Oberst a. D.; verm. 1) . . 9. Juni 1824 mit Henriette Fellmeth, geb.

. . † . . 21. Sept. 1826; II) . . 18. Mai 1837 mit Emma Eleonore Wirth, geb. . . 10. Sept. 1816, † Karlsruhe i. B. 4. Febr. 1893.

Kinder: 1) † Leopold Theodor, geb. . . 25. Aug. 1838, † Karlsruhe i. B. 16. März 1897, Obrzgl. bad. Kbr, Kgl. preuß. Major z. D.; verm. . . 6. Juni 1867 mit — Auguste Freiin von Degenfeld a. d. H. Neubaus, geb. Karlsruhe 18. Febr. 1847. [Karlsruhe i. B.]

Kinder: (1) Hedwig Gabriele Emma, geb. Mannheim 2. Mai 1868, Hof-D. J. K. H. der Obrzgin von Baden. [. . .]

(2) Alfred Ludwig, geb. Colmar i. E. 7. Juni 1876, Kgl. preuß. Lt. im 1. bad. Leib-Drag.-Rgt Nr. 20. [Karlsruhe i. B.]

2) Elise, geb. . . 25. Aug. 1840. [. . .]

3) Karl Adelbert Oktavian, geb. Karlsruhe i. B. 27. März 1814; verm. . . 15. Nov. 1880 mit — Marie verw. Lang, geb. Mostard, geb. Mannheim 23. Nov. 1847 (kath.). [. . .]

Sohn: Karl Theodor Joseph Adelbert, geb. Adelsheim 12. Mai 1881 (kath.).

II. Linie: Adelsheim. (Katholisch.)

Im Mannesstamme erloschen.

Immatrikuliert im Kgr. Bayern bei der Fahnenklasse 26. Okt. 1830.

† Augustin Lambert Freiherr von Adelsheim, geb. . . 21. Jan. 1773, † . . 18. Nov. 1831, Obrzgl. toscan. Km., Kgl. bayer. Oberstlt.; verm. . . 12. Okt. 1806 mit Wilhelmine Ernestine Freiin von Adelsheim, geb. . . 28. Febr. 1781, † . . 18. April 1854.

Söhne: 1. † Wilhelm Nikolaus Hubert, geb. . . 14. Sept. 1815, † Freiburg i. Br. 21. Mai 1863, Obrzgl. bad. Hptm. a. D.; verm. . . mit — Frieda Weiß, geb. . . [. . .]

2. † Philipp August Friedrich, geb. . . 17. Mai 1819, † . . 2. März 1876, Grundherr von Adelsheim, Hergenstadt und Wemersdorf, Obrzgt. Baden, Herr auf Wachbach bei Mergentheim, Kgr. Württemberg, Kgl. bayer. Km. und Hptm. a. D.; verm. . . 6. Okt. 1869 mit Anna Barbara Freiin Schertel von Burtenbach, geb. . . 22. Sept. 1837, † Wachbach 28. Aug. 1889.

Tochter: Marie Karoline Elisabeth Philippine, geb. . . 5. März 1874 (evang.). [. . .]

Adelstein, 1901.

Adlersburg, s. Schwabel von Adlersburg. — Aehrenthal, s. Lexa von Aehrenthal.

Aichelburg und Aichelburg-Labia, 1901. — Aichen-Mitis, 1901. — Airoldi, 1901. — Air (d'Air), 1901. — Albedyhll, 1901. — Alber von Glanstätten, 1901. — Albori, 1901. — Alemann, 1901.

Allesina genannt von Schweitzer, s. Schweitzer.

Allnoch von Edelstadt, 1901. — Altenburger von Marchenstein ꝛc., 1901. — Althaus (in Baden), 1901. — Althaus (in Coburg-Gotha), 1901. — Ambrus von Velencze, 1901. — Amelin de Sainte-Marie, 1901.

Amelunxen.

Katholisch. — Westfälischer Uradel. — Beschreibung des Wappens im Jahrg. 1900, S. 3. — S. den gleichnamigen Artikel im Gothaischen Genealog. Taschenbuch der Adeligen Häuser, Bd. II.

A.

Aufgenommen in die altbessische Ritterschaft 3. März 1812. — Preuß. Genehmigung zur Fortführung des Erbentitels laut A. K.-O. d. d. Baden-Baden 15. Okt. 1879 (für Aloys Friedrich, s. unten).

Aloys Friedrich Freiherr von Amelunxen, geb. Hofgeismar 23. Juli 1857, Mitbes. von Hofgeismar und Kelse, Kgl. preuß. Hptm. z. D. und Bez.-Off. beim Low.-Bez. II Bochum.

B.

Preuß. Genehmigung zur Fortführung des Erbentitels laut A. K.-O. d. d. Berlin 21. Aug. 1867 (für Ernst August Emil, s. unten).

† Ernst August Emil Freiherr von Amelunxen, geb. Koblenz 11. Okt. 1828, † Paderborn 11. Dez. 1900, Herr auf Eddessen, Kr. Warburg, und Mitbes. von Hofgeismar und Kelse, Kgl. preuß. Gen.-Lt. z. D.; verm. Helmern 3. Okt. 1865 mit — Wilhelmine Freiin Spiegel von und zu Peckelsheim, geb. Helmern 5. Dez. 1839. [Peckelsheim bei Warburg.]

Kinder: 1. Adolf Wilhelm Paul, geb. Münster i. W. 17. Dez. 1866, Kgl. preuß. Forstassessor. [Peckelsheim.]
2. Arnoldine Charlotte Marie, geb. Königsberg i. Pr. 20. Sept. 1868.
3. Wilhelmine Marie, geb. Rentasberg i. Pr. 21. Jan. 1872.
4. Marie Elisabeth Charlotte, geb. Metz 18. Febr. 1882.

Amerongen, s. Taets von Amerongen.

Amstetter-Zwerbach und Grabeneck.

Evangelisch. — Preußen. — Niederösterreichischer Uradel; preuß. Erneuerung des Erbenstandes durch Diplom d. d. Berlin 10. April 1841; preuß. Genehmigung zur Wiederannahme des Namens „Erbe von Amstetter-Zwerbach und Grabeneck“ laut Herolds-Amtsreskr. vom 30. Juni 1868. — Beschreibung des Wappens im Jahrg. 1855, S. 9, und geschichtl. Notiz im Jahrg. 1854, S. 5.

† Gustav Ludwig Heinrich Freiherr von Amstetter-Zwerbach und Grabeneck, geb. . . 8. Febr. 1800, † . . 26. Mai 1875, Kgl. preuß. Justiz- und App.-Ger.-Rat; verm. . . 12. Aug. 1838 mit Therese Hüpeden, geb. . . 29. Okt. 1811, † . . 25. Mai 1893.

Kinder: 1. Helene Beate Luise, geb. Breslau 11. April 1842. [. . .]
2. Margarete Therese Felicitas, geb. Breslau 19. Juli 1843. [. . .]
3. Luise Eva Marie, geb. Breslau 7. Nov. 1845. [. . .]
4. Wolf-Dietrich Gustav, geb. Breslau 26. April 1848, Kgl. preuß. Oberst und Kmdr der 5. Feldart.-Brig.; verm. Berlin 30. Mai 1879 mit — Madeleine Auguste Luise Jeannette Delfine Jordan', geb. Berlin 5. Aug. 1855. [Frankfurt a. O.]
5. Therese Sophie Ulrike, geb. Breslau 10. April 1850. [. . .]
6. Johanna Mathilde Amalie, geb. Breslau 9. Aug. 1856. [. . .]

Andlaw-Birseck.

Im Mannesstamme erloschen.

Katholisch. — Baden. — Elsässischer Uradel; Reichsfrhr. d. d. Wien 16. März 1676; böhm. Inkolat im Herrenstande d. d. Wien 3. April 1819. — Beschreibung des Wappens im Jahrg. 1848, S. 8, und geschichtl. Übersicht im Jahrg. 1849, S. 9; vgl. auch das Taschenbuch der Gräfl. Häuser und das Handbuch dazu unter „Andlaw".

† Konrad Karl Friedrich Freiherr von und zu Andlaw-Birseck, geb. . . 23. Dez. 1766, † . . 25. Okt. 1839, Gbzgl. bad. StMin. und Gef.; verm. . . 26. Nov. 1798 mit Sophia von Schackmin, geb. . ., † . . 3. April 1830.

Söhne: 1. † Franz Xaver Bruno, geb. Freiburg i. Br. 6. Okt. 1799, † Bad Homburg 4. Sept. 1876, Gbzgl. bad. Kbr, GMaj und a. o. G. u. b. M., EMr des souv. Malt.-KrO.; verm. . . 22. Sept. 1858 mit — Katharine Hirsch, geb. . , 21. Jan. 1822. [Baden-Baden.]
2. † Heinrich Bernhard Karl, geb. . . 20. Aug. 1802, † . . 3. März 1871, Grundherr von Bellingen und Hugstetten, Gbzgl. bad. Kbr; verm. . . 22. Sept. 1828 mit Antonie Freiin Günther von Sternegg, geb. . . 3. Febr. 1807, † . . 12. April 1883.

Tochter: Marie Henriette Siamunde, geb. . . 21. Okt. 1830; verm. . . 2. Mai 1853 mit Hermann Frhrn von und zu Mentzingen, † Karlsruhe i. B. 24. März 1890, Grundherrn von Mentzingen, Gbzgt. Baden. [. . .]

Andreánszky von Liptó-Szent-András, 1901.

Andrian-Werburg.

Katholisch. — Oesterreich und Bayern. — Tiroler Uradel; in Tirol landständisch seit 1361. Reichsfrhr. d. d. Wien 27. Aug. 1692. — Beschreibung des Wappens und geschichtl. Notiz im Jahrg. 1859, S. 2; Frhr Gottfried Emanuel Ferdinand Anton (I. Linie), Frhr Ferdinand Anton (II. Linie) und Frhr Maria Ferdinand Joseph Anton (III. Linie) waren Brüder.

I. Linie.

Erloschen.

† Gottfried Emanuel Ferdinand Anton Freiherr von Andrian-Werburg, geb. . . 18. Juni 1766, † . . 22. Mai 1827, Herr auf Paparino, K. K. Lm.; verm. . . 21. April 1809 mit Aloysia Gyn von Fünfkirchen, geb. . . 10. Dez. 1791, † . . 1838.

Tochter: † Gabriele, geb. . . 1816, † Wien 17. Nov. 1899, StiftD.

II. Linie.

Immatrikuliert im Kgr. Bayern bei der Frhrnklasse 3. Okt. 1812.

† Karl Max Anton Freiherr von Andrian-Werburg, geb. Kemnath 12. Dez. 1816, † Schneckengrün 11. Juli 1891 (Sohn des † Frhrn Ferdinand Anton), Herr auf Froschgrün und Schneckengrün, Ldger. Naila, Kgl. bayer. Kjkr und Lt. à la suite; verm. . . 1839 mit Emma Bertha Flora Schaarschmidt, geb. . ., † . . 14. Sept. 1869.

Kinder: 1. Ida Anna Flora, geb. . . 26. Sept. 1839; verm. . . 1858 mit Johannes Götz, † . . 21. Sept. 1888, Kgl. bayer. Reg.-Rat. [Ansbach.]

2. Max Joseph Karl, geb. . . 18. Juni 1842, Kgl. bayer. Oberstlt. z. D. und Kmdr des Ldw.-Bez. Ludwigshafen a. Rh.; verm. . . 1873 mit Elise Stötzer, geb. . . 1848, † . . 1890.

Kinder: 1) Stephanie Anna Sophie, geb. . . 19. Sept. 1877; verm. . . 27. Sept. 1900 mit Dr. Albert Schweickert, prakt. Arzt, Kgl. preuß. Stabsarzt d. Ldw. [Ludwigshafen.]

2) Alfred Gustav Max Karl, geb. . . 11. Nov. 1879, Kgl. bayer. Lt. im 18. Inf.-Rgt Pr. Ludwig Ferdinand. [Landau.]

3. Rudolf Wilhelm Friedrich, geb. Froschgrün 4. Jan. 1844, Kgl. bayer. Reg.-Rat in Regensburg; verm. . . 19. Mai 1873 mit — Margarete Marie Walpurga Gengler, geb. . . .

Kinder: 1) Karl Heinrich Max, geb. . . 8. Aug. 1874, Reg.-Accessist. [. . .]

2) Otto Heinrich Gottfried, geb. . . 27. April 1876, Rechtspraktikant. [. . .]

3) Hans, geb. . . 12. Okt. 1878, Bankbeamter. [. . .]

4) Flora Emma Katharine, geb. . . 16. Jan. 1880.

5) Betty, geb. . . 16. Dez. 1883.

4. Robert Anton Thomas, geb. Froschgrün 26. April 1845, Kgl. bayer. Reg.-Rat und Bez.-Amtm. in Aibling; verm. Rottenburg 23. März 1882 mit — Antonie Körber, geb. . . 7. April 1859.

Töchter: 1) Lilli, geb. . . 1. Febr. 1884.

2) Ida, geb. Weilheim 23. Juli 1887.

5. † Viktor Anton Eduard, geb. . . 15. Juni 1848, † Landau, Rheinpfalz, 31. Juli 1900, Kgl. bayer. Km. und Major z. D.; verm. . . mit — Luise Kollmar, geb. . . . [Landau, Rheinpfalz.]

6. Josephine Philippine, geb. . . 19. Juni 1851; verm. . . 1879 mit Ludwig Kadner, Fstl. öttingen-wallerstein. OFörster in Hohenaltheim bei Nördlingen.

7. Ferdinand Wilhelm, geb. . . 9. Febr. 1853, Fabrikdirektor; verm. . . mit — Elsbeth Dommer, geb. . . . [Grafenau, OPfalz.]

8. Anton Franz, geb. . . 9. Febr. 1853, Zwillingsbruder des Vorigen, Rittergutspächter; verm. . . mit — Henriette von Koch, geb. . . . [Schnarchenreuth, OFranken.]

9. Gustav Anton Karl, geb. . . 1. Dez. 1854, Kaufmann; verm. . . mit — Lidya Franze, geb. . . . [Dresden.]

10. Luise Ida, geb. . . 22. Okt. 1855; verm. . . 1878 mit Otto Schmidt, Fabrikdirektor. [Holowous, Böhmen.]

11. Maximilian, geb. . . 6. Mai 1859; verm. . . mit — Anna Koedel, geb. . . . [Freiberg i. S.]

12. Sophie Amalie Luise, geb. Naila 16. Dez. 1864. [Ludwigshafen.]

III. Linie.

Immatrikuliert im Kgr. Bayern bei der Frhrnklasse 3. Okt. 1812.

† Maria Ferdinand Joseph Anton Freiherr von Andrian-Werburg, geb. . . 27. Juli 1776, † . . 11. Mai 1851, Kgl. bayer. Km., StRat und Reg.-Präs.; verm. I) . . mit Karoline von Grauvogl, geb. . ., † . .; II) . . mit Justine Amalie von Hailbronner, geb. . ., † . . 1862

Söhne: a) **1r Ehe:** 1. † Eduard Adolf Joseph, geb. . . 10. April 1807, † . . 14. Nov. 1860, Herr auf Warberg bei Ansbach, Kgl. bayer. Kmr. und Hptm. à la suite: verm. . . . mit Anna Maria Magdalena von Bachmeyer, geb. . . 8. Dez. 1813, † Ansbach . . 1883.

Kinder: 1) Ferdinand, geb. . . 15. Sept. 1835, K. K. Min.-Rat a. D.; verm. Berlin 10. April 1869 mit — Cäcilie Meyerbeer, geb. . . . [. . .]

Kinder: (1) Gabriele, geb. . . 24. April 1870, Dr. phil.: verm. Karlsruhe i. B. 27. Mai 1890 mit Konrad Gfn von Wartensleben (luth.; gesch.), Fkherrn auf Minkowsky 2c. [. . .]

(2) Leopold, geb. Berlin 9. Mai 1875, Dr. jur., K. u. K. Gesandtsch.-Attᵗᵉ in Athen.

2) Wilhelmine, geb. . . 15. April 1838; verm. . . mit Christoph Krafft von Delmensingen. [Ansbach.]

3) † Leopold, geb. . . 31. März 1839, † München 26. Sept. 1900, Kgl. bayer. Kmr., Gen.-Major a. D. und Ordinarius.; verm. . . 18. Juli 1864 mit — Therese Platner, geb. . . 28. Mai 1843. [München.]

2. † Emil, geb. . . 17. Nov. 1808, † Bayreuth 25. Dez. 1875, Kgl. bayer. Kfkr und Oberstlt. a. D.; verm. . . mit — Amalie von Kiliani, geb. . . . [. . .]

— **b) 2r Ehe:** 3. † Anton, geb. . . 16. Dez. 1819, † Würzburg 13. Jan. 1873, Kgl. bayer. Hptm. a. D.; verm. . . 21. Aug. 1856 mit Natinka Krafft von Delmensingen, geb. . . 14. Juli 1834, † . . 1876.

Sohn: Albert, geb. . . 26. Juni 1857. [. . .]

Angern-Stilcke*.

Evangelisch. — Preußen (Prov. Sachsen). — Magdeburgischer Uradel; preuß. Frhr mit dem Prädikat „Stilcke" nach dem Rechte der Erstgeburt, zugleich geknüpft an den alleinigen Besitz der Rittergüter Wülfingerode und Sollstedt, d. d. Berlin 4. Juni 1879. — Besitz: Die Rittergüter Wülfingerode, Sollstedt und der Burgsitz zu Bleicherode, Kr. Nordhausen. — Beschreibung des Wappens und geschichtl. Notiz im Jahrg. 1865, S. 9.

Kuno Friedrich Gustav Karl Freiherr von Angern-Stilcke, geb. Dretzel, Kr. Jerichow II, 17. Aug. 1829, Herr auf Wülfingerode 2c., Kgl. preuß. Olt. a. D., Rr des Joh.-O.; verm. . . 14. Nov. 1858 mit — Melanie Gfin Hue de Grais, geb. Wolframshausen 23. Okt. 1837. [Wülfingerode.]

Ankershofen, s. Hoffer von Ankershofen.

Apel, 1901.

Apfaltrer von Apfaltrern.

Katholisch. — Oesterreich. — Bayerischer Uradel; Reichs- und erbländ.-oesterr. Frhr. mit „Herr auf Roi, Grienhof und Möttnich" und Wappenbesserung d. d. Wien 2. Jan. 1672. — Über die erloschene (II.) Linie s. Jahrg. 1897, S. 9. — Beschreibung des Wappens und geschichtl. Notiz im Jahrg. 1848, S. 10.

† Maria Wenzel Andreas Freiherr Apfaltrer von Apfaltrern, geb. . . 23. Nov. 1737, † . . 5. Jan. 1825, K. K. Major; verm. . . 11. Juni 1767 mit Barbara von Haugwitz und Biskupitz, geb. . . 20. Okt. 1746, † . . 4. Juni 1824.

Söhne: 1. † Maria Johann Evangelist, geb. . . 4. Jan. 1771, † . . 22. Febr. 1819; verm. . . 28. Mai 1795 mit Elisabeth Flora Plawe von Plauwen, geb. . . 18. Nov. 1777, † . . 14. April 1841.

Sohn: † Maria Franz-Karl, geb. . . 10. Mai 1807, † . . 14. Dez. 1846, K. K. Hptm. im Inf.-Rgt Nr. 36; verm. . . 24. Mai 1838 mit Barbara Neumayr, geb. . . 27. Sept. 1812, † . . 13. Juni 1878.

Töchter: (1) Maria Barbara Elisabeth, geb. . . 24. Aug. 1840; verm. Prag 11. Juni 1872 mit Konrad Schluderer Edlem von Traunbruck, † . ., K. u. K. Gen.-Major a. D. [Wien.]

(2) Maria Anna, geb. . . 30. Mai 1842. [. . .]

(3) Maria Walpurga, geb. Czaslau 5. Dez. 1844; verm. Prag 4. Febr. 1868 mit Joseph Brechler Ritter von Troskowič, K. K. Hofrat a. D. [Prag.]

2. † Maria Wenzel Johann, geb. . . 26. Jan. 1774, † . . 15. Febr. 1844, K. K. Major a. D.; verm. I) . . 15. Nov. 1801 mit Karoline Barbara Freiin von Kronegg, geb. . ., † . . 4. Jan. 1812; II) 30. April 1813 mit Amalie Eleonora Franziska Fürer von Haimendorf, geb. . . 29. Sept. 1783, † . . 11. Dez. 1866.

Kinder: a) 1r Ehe: 1) † Maria Iwan, geb. . . 29. Dez. 1802, † Gloganitz, NOesterr., 17. Juli 1876, K. K. GRat, Senatspräs. des Obersten Gerichts- und Kassationshofes; verm. . . 17. Juni 1845 mit — Hermine Billi de Sandorno, geb. . . . [Wien.]

— b) 2r Ehe: 2) † Maria Rudolf Wenzel, geb. . . 17. April 1819, † Krupp 16. Okt. 1893, Herr auf Krupp, Freithurn und Grünhof, Krain, K. u. K. Km. und Major a. D.; verm. . . 29. April 1856 mit — Silvine Florentine Gfin Margheri-Comandona, geb. . . . [Grünhof bei Littai, Krain.]

3) Maria Otto Leopold, geb. . . 6. April 1823, Herr auf Roi, Grünhof und Möttnick, Krain, K. u. K. Km., Mitgl. des Herrenh. des oesterr. Reichsrats auf Lebenszeit; verm. . . 9. Febr. 1852 mit Anna Beatrix Edler Gianella, geb. . . 3. Mai 1817, † Graz 21. Jan. 1890. [Graz.]

Kinder: (1) Maria Hippolyta, geb. . . 17. Mai 1856; verm. Maria-Grün, Steierm., 10. April 1877 mit Leopold Frhrn von Liechtenberg-Janeschitz und Adlersheim, Herrn auf Habbach, Krain.

(2) Maria Otto, geb. Graz 28. Okt. 1857, Herr auf Kreuz und Oberstein, K. u. K. Km. und Lt. im Ldw.-Ul.-Rgt Nr. 6; verm. Wien 28. April 1898 mit — Irene Therese, geb. Wien 17. März 1876, des Dr. Wilhelm Mittag Edlen von Lenkheym, K. u. K. Hof- und Min.-Rats im Min. des Kais. und Kgl. Hauses und des Äußern, und der Johanna geb. Mausner von Markhof Tochter. [Schloß Kreuz.]

(3) Maria Rudolf, geb. . . 5. Jan. 1860, K. u. K. Km., Bez.-Hptm. in Pettau, Steierm., und OLt. i. d. E. des Ldw.-Drag.-Rgts Nr. 5; verm. . . 17. Juli 1886 mit — Marie Antonie Eleonore Geringer, geb. . . .

Kinder: a. Maria Anna Karoline, geb. . . 7. Juni 1887.

b. Maria Leopold Rudolf Viktor, geb. . . 27. Sept. 1888.

4) † Maria Titus Friedrich, geb. . . 6. April 1825, † . . 19. April 1878, K. K. Km. und Hptm. a. D.; verm. Raba-Batthyán 5. Aug. 1863 mit — Maria Barbo Gfin von Warenstain, geb. . . 28. Okt. 1832, StkrD. [Direnberg.]

Söhne: (1) Maria Arthur, geb. . . 14. Okt. 1864, Herr auf Krupp und Freithurn, Krain, K. u. K. Km.; verm. Graz 21. Juli 1894 mit — Elisabeth (Elsa) Freiin von Brusselle-Schaubeck, geb. Graz 12. Nov. 1871. [. . .]

Tochter: Maria Anna Felicie Alexandrine Elisabeth, geb. Graz 22. Aug. 1895.

(2) Maria Richard, geb. . . 23. Juli 1868, K. u. K. Km., Ratssekr.-Adjunkt

beim Verw.-Gerichtshof in Wien und St. der u. a. Ldw.; verm. Hietzing 21. Okt. 1899 mit — Marie Freiin Hilleprand von Prandau, geb. . . 31. Okt. 1874, StkrD.

Apor zu Altorja, 1901. — Appel, 1901. — Ardenne, 1901. — Aretin, 1901.

Arnim

(a. d. H. Suckow).

A*.

Im Mannesstamme erloschen.

Evangelisch. — Preußen. — Altmärkischer Uradel; preuß. Frhr nach dem Rechte der Erstgeburt, entsprossen aus je adeliger Ehe, d. d. Berlin 30. Aug. 1841. — Beschreibung des Wappens und Näheres über die Standeserhebungen im Jahrg. 1873, S. 11; vgl. auch den gleichnamigen Artikel im Taschenbuch der Gräfl. Häuser, im Handbuch dazu und im Gothaischen Genealog. Taschenbuch der Adeligen Häuser, Bd. III.

† Heinrich Alexander Freiherr von Arnim, geb. Berlin 13. Febr. 1798, † Düsseldorf 5. Jan. 1861, Kgl. preuß. Kbr, WGRat und StMin. z. D., GKr des Joh.-O.; verm. . . Pfingsten 1826 mit Elisabeth Strick von Linschoten, geb. . . 11. März 1800, † . . 6. Okt. 1846.

Tochter: Else von Arnim, geb. . . 17. März 1834; verm. . . 16. Sept. 1855 mit Wilhelm Gfn von dem Busche-Ippenburg gen. von Kessell, † Ippenburg 11. Juli 1897, Herrn auf Ippenburg 2c. 2c. [Leuchtenburg bei Wittlage.]

B.

(S. Taschenbuch der Gräflichen Häuser.)

Asch.

Katholisch. — Bayern. — Niederbayerischer Uradel; baier. Frhr. (vom Kurfürsten Karl Albrecht von Bayern) 27. Sept. 1727; immatrikuliert im Kr. Bayern bei der Fürstklasse 5. März 1813. — Beschreibung des Wappens im Jahrg. 1855, S. 16, und geschichtl. Übersicht im Jahrg. 1854, S. 13.

† Joseph Leopold Aloys Freiherr von Asch zu Asch auf Oberndorff, geb. 22. Febr. 1713, † . . 3. Mai 1802, Herr auf Aicha, Hagan, Pital und Spaer, Kurfürstl. baier. Kmr., GRat und Reg.-Rat; verm. . . 29. Aug. 1747 mit Marie Luise Freiin von Weichs a. d. H. Obergriesbach, geb. . ., † . . .

Söhne: 1. † Aloys Franz Paula Kajetan Nikolaus Tolentin, geb. . . 4. Sept. 1759, † . . 15. Jan. 1794, Kurfürstl. baier. Kmr., Reg.-Rat und Richter; verm. . . mit Theresia Gfin von Seeau, geb. . ., † . . 19. Jan. 1842.

Sohn: † Joseph Maria Anton Adelbert Aloys, geb. . . 17. Dez. 1793, † . . 18. Jan. 1865, Kgl. baier. Kmr. und Gen.-Major; verm. . . 31. Okt. 1832 mit Violanda Freiin Schrenck von Notzing, geb. . . 22. Sept. 1799, † München 12. Aug. 1873.

Kinder: (1) Irene Therese Leopoldine Aloysia, geb. . . 26. April 1835, präbend. Stiftsd. des Kgl. baier. St. Anna-O. in München. [München.]

(2) Adolf Karl Aloys, geb. . . 30. Okt. 1839, Kgl. baier. Gen. der Inf., StRat im o. D. und Kriegsmin.; verm. München 28. Okt. 1893 mit

Marie verw. von Helvig geb. Hauner, geb. . . 25. März 1840, † München 1. Nov. 1900. [München.]

2. † Franz-de-Paula Ludwig Aloys Kajetan Judas Thaddäus, geb. . . 9. Juni 1761, † . . 3. Mai 1813, Kgl. bayer. Km., Reg.-Rat und Ldrichter; verm. . . 15. Nov. 1805 mit Rosina Fumi, geb. . . 9. Febr. 1780, † . . 30. Okt. 1869.

Sohn: † Karl Borromaus Aloys, geb. . . 7. Juli 1806, † . . 17. Febr. 1878, Herr auf Asch, Kgl. bayer. OFörster a. D.; verm. . . 29. Juli 1839 mit Magdalena Siertl, geb. . . 6. Febr. 1818, † . . 26. April 1865.

Sohn: † Franz-de-Paula Aloys, geb. . . 12. Dez. 1841, † . . 29. Juni 1883, Herr auf Asch, Kgl. bayer. Bez.-Amtsassessor; verm. . . 21. April 1873 mit — Emma Edler von Gaßler, geb. . . 26. Jan. 1843. [. . .]

Tochter: Olga Karoline Aloysia, geb. . . 8. Febr. 1874.

Aschauer von Achenrain und Lichtenthurn, 1901. — Asche, 1901.

Audřicky von Audř.

(Spr. Audritzky von Auderz.)

Katholisch. — Böhmischer Uradel. — Reichsfrhr. (im kursächs. Reichsvikariat) d. d. Dresden 22. Juni 1792. — Beschreibung des Wappens und geschichtl. Übersicht im Jahrg. 1860, S. 6; vgl. auch die geschichtl. Übersicht im Jahrg. 1859, S. 7, welche hiernach zu berichtigen wäre. Über das erloschene Haus (in Bayern) s. Jahrg. 1896, S. 12.

I. Linie.

(S. Jahrg. 1898, S. 11; neuere Nachrichten über den Personalbestand fehlen.)

II. Linie.

(S. Jahrg. 1898, S. 12; neuere Nachrichten über den Personalbestand fehlen.)

Auffenberg, 1901.

Aufseß.

Lutherisch und katholisch. — Bayern. — Uradel der fränkischen Reichsritterschaft in den Kantonen Gebürg und Odenwald; Reichsfrhr. d. d. Wien 24. Nov. 1714; immatrikuliert im Kgr. Bayern bei der Frhrnklasse 18. Jan. 1813; mittels A. bayer. Entschließung s. d. 28. Nov. 1882 ward sämtlichen Familiengliedern gestattet, sich „Freiherren" resp. „Freiinnen von und zu Aufseß" zu nennen. — Familienvertrag d. d. Nürnberg 21. Jan. 1860. Familientage werden alljährlich auf Schloß Unter-Aufseß bei Bayreuth abgehalten. Vorstände sind die beiden Fam.-Senioren (derzeit die Freiherren Otto und Ernst). Familienstiftung vom 1. Aug. 1882. — Beschreibung des Wappens und geschichtl. Notiz im Jahrg. 1856, S. 14. — (S. Geschichte des uradeligen Aufseßschen Geschlechts in Franken. Nach Quellen bearbeitet und herausgegeben von Otto Frhrn von und zu Aufseß. Berlin 1888. C. Heymanns Verlag.)

I. Linie: Unter-Aufseß.

† Hans Freiherr von und zu Aufseß, geb. . . 7. Sept. 1801, † . . 6. Mai 1872, Dr. phil. et jur., Kgl. bayer. Km., Gründer und EPräs. des Germanischen

Nationalmuseums in Nürnberg, ERr des Joh.-O.; verm. . . 7. Sept. 1824 mit Charlotte Freiin von Seckendorff, geb. Ludwigsburg 23. Sept. 1804, † Bayreuth 5. Aug. 1882.

Kinder: 1. Otto Georg Ludwig Anton Friedrich Karl Alexander Christian Albrecht Heinrich Bartholomäus Emanuel Johannes, geb. Aufseß 25. Aug. 1825, Kgl. bayer. Reg.-Direktor und Reichsbevollm. für Zölle und Steuern a. D., Senior der Fam., ERr des Joh.-O.; verm. I) München 16. April 1855 mit Johanna Freiin von Reitzenstein a. d. H. Harlungs, geb. Ansbach 9. März 1829, † Berlin 22. Mai 1892; II) Wernstein 4. Okt. 1893 mit — Marie Freiin von Künßberg, geb. Wernstein 22. Juli 1858. [Schloß Unter-Aufseß, OFranken, und Regensburg.]

2. Mathilde Josephina Franziska Luisa Karolina, geb. . . 19. Nov. 1826; verm. . . 14. Mai 1850 mit Dr. Johannes Beeg, † Nürnberg 26. Febr. 1867. [Berlin.]

3. † Ludwig, geb. Aufseß 26. Juni 1830, † Neusath, Ldger. Nabburg, 13. Okt. 1873, Kgl. bayer. Rittm. a. D.; verm. Bayreuth 1. Mai 1871 mit — Marie Reisner Freiin von Lichtenstern, geb. Regenstauf 15. Mai 1850 (kath.). [München.]

4. Marline Josephina, geb. Aufseß 8. Sept. 1832; verm. das. 14. April 1857 mit Dr. Traugott Märcker, † Bayreuth 17. Mai 1874, Kgl. preuß. GArchivrat und Hausarchivar. [Coburg.]

5. Hermann Rudolf Wilhelm Joseph Franz, geb. Aufseß 22. Juni 1837 (kath. seit 10. April 1871), Herr auf Freyenfels, OFranken, Fstl. thurn- und taxisscher Domänenrat a. D.; verm. Göppmannsbühl, OPfalz, 26. Juli 1864 mit — Ernestine von Gernler, geb. Bayreuth 26. Juli 1841 (kath.). [Regensburg.]

Kinder (kath.): 1) Marie Johanna Thekla, geb. Weiher 8. Mai 1865. [Regensburg.]

2) Eduard Hans Otto Eckart, geb. Weiher 21. Mai 1866, Kgl. bayer. Amtsrichter in Uffenheim und OLt. der Res. des 11. Inf.-Rgts.

3) Hubert Friedrich Konrad, geb. Weiher 17. Jan. 1868, Kgl. bayer. Bez.-Amtsassessor in Pfaffenhofen; verm. Landshut 12. Febr. 1898 mit — Sophie Gfin von Spreti, geb. München 14. Aug. 1871.

Söhne: (1) Hermann Joseph Theodor Maria Antonius, geb. Landshut 1. März 1899.

(2) Theodor Joseph Maria Antonius, geb. Landshut 20. April 1900.

4) Werner, geb. Weiher 21. April 1869, Kgl. bayer. Kjkr und OLt. im 8. Feldart.-Rgt. [Nürnberg.]

6. Friedrich Alexander Karl Valentin Joseph, geb. Aufseß 27. Aug. 1843, Kgl. bayer. Km., Ldstallm. in Ansbach und Major a. D.; verm. Suhl 28. April 1870 mit — Anna Spangenberg, geb. . . 15. April 1849.

Kinder: 1) Ferdinand Hans Karl Siegfried, geb. Würzburg 7. Jan. 1871, Kgl. bayer. Kjkr und OLt. im 7. Feldart.-Rgt Pr.-Regent Luitpold, kmdt zur Kriegsakad.; verm. . . 20. Juli 1901 mit — Agnes, geb. . . 14. Jan. 1869, des Dr. Heinrich Ritter von Ranke, Kgl. bayer. Hofrats und Univ.-Prof., Tochter. [München.]

2) Charlotte Hedwig Thekla Johanna, geb. Bayreuth 26. Febr. 1872.

3) Marie Sophie Luise Hedwig, geb. Amberg 17. März 1876.

4) Otto Walther, geb. Forchheim 23. Febr. 1879, Kgl. bayer. Lt. im 3. Chev.-leg.-Rgt Hzg Karl Theodor. [Dieuze.]

7. Hans Karl Wilhelm Alexander, geb. . . 21. Febr. 1848, Kgl. bayer. OLt. a. D.; verm. I) Nürnberg 16. Nov. 1872 mit Mathilde Freiin Seefried von Buttenheim, geb. . . 1. April 1852, † . . 10. April 1876; II) . . 16. Sept. 1878 mit — Klara Riotte, geb. . . [München.]

Töchter 1r Ehe: 1) Anna Charlotte Ottilie Adele, geb. Nürnberg 26. Nov. 1873, verm. München 7. Dez. 1895 mit Martin Gfn von Spreti, Kgl. preuß. OLt. im 1. bad. Leib-Gren.-Rgt Nr. 109. [Karlsruhe i. B.]

2) Johanna Sophia, geb. Ansbach 16. April 1876, verm. München 16. Aug.

1869 mit Gurt von Lewiński, Herrn auf Pentenried, † Bayern, Kgl. preuß. Olt. der Res. des 1. bad. Leib-Gren.-Rgts Nr. 109, GMr des Jos. O. [Pentenried bei Gauting.]

II. Linie: Ober-Aufseß.

† Alexander Franz Stephan Johann Georg Peter Freiherr von und zu Aufseß, geb. . . 30. Juni 1806, † . . 2. März 1869; verm. I) . . 11. Febr. 1834 mit Ida von Kretschmann, geb. . . 18. Juli 1801, † . . 6. Okt. 1835; II) . . 15. Febr. 1837 mit Leopoldine Freiin von Seckendorff, geb. . . 3. März 1811, † Bayreuth 13. April 1873.

Kinder: a) 1r Ehe: 1. † Hugo Emanuel Hans Moritz Anton, geb. . . 21. Sept. 1835, † Augsburg 30. Dez. 1899, Kgl. bayer. Km., MMr des Jos. O.; verm. I) . . 1. Okt. 1860 mit Mathilde von Stetten, geb. . . 21. April 1840, † . . 22. Jan. 1864; II) . . 18. Mai 1865 mit Adelgunde von Stetten, geb. . . 16. Sept. 1843, † Lehnersberg 23. Juli 1895.

Söhne 2r Ehe: 1) Ernst Moritz Leopold, geb. Ober-Aufseß 16. April 1866, Herr auf Ober-Aufseß, Kgl. bayer. Km., Reg.-Assessor im Min. des Innern und Olt. der Res. des 4. Ober-Leg.-Rgts König, GMr des Jos. O. [München.]

2) Alexander Hans Berthold, geb. Augsburg 28. Nov. 1868, Herr auf Elmischwang, Kgl. bayer. Km.; verm. Neumbof 11. Sept. 1894 mit — Sophie Freiin von Welser, geb. Bamberg 15. März 1873. [Elmischwang bei Augsburg.]

Söhne: (1) Ludwig Hugo Emil Karl Ehlodwig Berthold, geb. Elmischwang 9. Sept. 1895.

(2) Hugo Ernst, geb. Elmischwang 26. Aug. 1898.

3) Otto Emanuel August Hugo, geb. Ober-Aufseß 26. Jan. 1874, Herr auf Mengersdorf, Scherleithen und Lehnersberg, Assistent für Physik an der technischen Hochschule in München.

— **b) 2r Ehe:** 2. Flora Mathilde Leopoldine Alexandrine, geb. . . 26. Mai 1846 (kath.); verm. Bayreuth 20. Jan. 1874 mit Adolf Frhrn von Lindenfels, † Wolframshof 25. April 1899, Herrn auf Wolframshof, Kgl. bayer. Hptm. a. D. [Wolframshof bei Kemnath.]

Augustin, 1901. — **Augustinetz**, 1901. — **Auguß von Magura**, 1901. — **Autenried**, 1901. — **Arter**, 1901.

Ayr, s. Aix.

Babo, 1901. — **Bach**, 1901. — **Bachoff von Echt**, 1901.

Badenfeld, s. Czeike von Badenfeld.

Baillou, 1901. — **Balbi**, 1901, resp. 1897. — **Bälintitt von Tövis**, 1901. — **Baltin**, 1901. — **Bamberg**, 1901. — **Banhans**, 1901. — **Baratta (Dragono)**, 1901. — **Barco**, 1901.

Barnekow.

Lutherisch und katholisch. — Preußen. — Pommerscher Uradel; preuß. Frhr. d. d. Berlin 5. April 1825. — Beschreibung des Wappens im Jahrg. 1855, S. 20, und geschichtl. Übersicht im Jahrg. 1854, S. 23.

† Christoph Gottlieb Bogislaw Freiherr von Barnekow, geb. . . 6. April 1740, † . . 2. Mai 1829, Herr auf Teschwitz, Ghzgl. mecklenb. Oforstm.; verm. I) . . mit Ulrika Anna von Usedom, geb. . ., † . . 1786; II) . . mit Henriette von Platen a. d. H. Penz, geb. . ., † . . .

Söhne: a) 1r **Ehe:** 1. † Karl Ludwig, geb. . . 29. März 1768, † . . 1829, Herr auf Sißow und Prosnitz, Kgl. preuß. Major a. D.; verm. . . mit Sophie von der Lancken a. d. H. Plüggentin-Vorwerk, geb. . ., † Putbus 9. Okt. 1861.

Sohn: † Raven Gottlieb Karl Ulrich, geb. Sißow 29. Mai 1825, † Putbus 24. Aug. 1900, Erbherr auf Sißow (319 ha), Insel Rügen; verm. I) . . mit Franziska von Hagemeister, geb. . . 8. April 18 . ., † . . 4. Nov. 1857; II) Putbus 16. Okt. 1868 mit — Elisabeth von Lindequist, geb. . . 13. Nov. 183 . . [Putbus.]

Kinder: a) 1r **Ehe:** (1) Raven Bogislav, geb. Sißow 24. Dez. 1850, Kgl. preuß. Hptm. a. D., EKr des Joh.-O.; verm. Baden-Baden 25. Sept. 1883 mit — Marie Thiergärtner, geb. . . 1857 (kath.). [. . .]

Kinder (kath.): a. Marie Franziska Euphrosyne, geb. Coburg 4. Aug. 1884.

b. Raven Gottlieb Christoph, geb. Coburg 9. Aug. 1885, Kgl. preuß. Kadett in Karlsruhe.

c. Tochter . . ., geb. Hildburghausen 31. Okt. 1889.

(2) Henning Ludwig Adolf, geb. Sißow 14. Aug. 1853, Herr auf Sißow, Kgl. preuß. Okt. a. D.

(3) Hedwig Franziska Elisabeth, geb. Sißow 17. Okt. 1857; verm. Stralsund 20. Juni 1881 mit Konrad von Schaevenbach, Kgl. preuß. Major a. D. [. . .]

— b) 2r **Ehe:** (4) Lonny, geb. Sißow 13. Aug. 1869.

2. † Gustav Friedrich Wilhelm, geb. . . 16. Febr. 1779, † Berlin 7. März 1838, Kgl. preuß. Gen.-Major; verm. . . mit Henriette von Cornberg, geb. . . 22. April 1798, † . . 27. April 1861.

Kinder: 1) † Gustav Karl Theodor Bogislav, geb. Berlin 20. April 1816, † . . 24. Aug. 1882, Kgl. preuß. Gen.-Lt. z. D., EKr des Joh.-O.; verm. . . mit — Marianne von Rommel, geb. Erfurt 16. Okt. 1829. [Weimar.]

Kinder: (1) Hans Karl Rudolf Kurt, geb. Schneidemühl 22. Sept. 1855; verm. Amsterdam 11. Febr. 1885 mit — Wilhelmine Friederike Baronin Tindal, geb. im Haag 1. Aug. 1850. [. . .]

Tochter: Marie, geb. Wiesbaden 28. Sept. 1886.

(2) Arel Adolf Konstantin, geb. Schneidemühl 22. Aug. 1856, Kgl. preuß. Major im Kaiser Franz GGren.-Rgt Nr. 2, EKr des Joh.-O.; verm. . . 21. Sept. 1892 mit — Bertha Luise Hildegard von Bergmann, geb. Dorpat 24. März 1872. [Berlin.]

(3) Marie Gina Ulrike Ida, geb. Tilsit 23. Jan. 1862; verm. Bückeburg 28. Nov. 1888 mit Karl Gfn von Schwichelbt, † Söder 17. Febr. 1900, Fkherrn. [Walshausen bei Hildesheim.]

2) Marie Alexandrine Ulrike, geb. . . 3. Juni 1822; verm. . . 30. Dez. 1843 mit Adolf von Lilien, † . . 17. April 1860, Hzgl. anhalt-dessau-köthenschem Kbrn. [Wiesbaden.]

3. † Christoph Gottlieb, geb. . . 12. Sept. 1781, † . . 1814, Kgl. preuß. Rittm. im pomm. National-Kav.-Rgt; verm. . . 1808 mit Laurette verw. von Brandt, geb. Gäsebeck, geb. . ., † . . 1863.

Kinder: 1) † Albert Christoph Gottlieb, geb. Hohenwalde bei Heiligenbeil, OPr., 13. Aug. 1809, † Naumburg a. S. 24. Mai 1895, Kgl. preuß. Gen. der Inf. z. D., Kr des Schw. AO.; verm. . . im Okt. 1842 mit — Julie

Alwine Friederike von der Osten gen. Sacken a. d. H. Klein-Lahnen, Kurland, geb. . . 2. Aug. 1819. [Naumburg a. S.]

Kinder: (1) Laura Friederike Julie, geb. Luxemburg 7. Sept. 1844.

(2) Julie Hermine Charlotte, geb. Mainz 19. Juli 1850.

(3) Hermann Karl Werner, geb. Mainz 28. Nov. 1851, Kgl. preuß. Rittm. a. D. [. . .]

(4) Marie Albertine Adolfine, geb. Mainz 27. Nov. 1853; verm. . . mit **Dr. jur.** . . Bienko, Kgl. preuß. Polizeipräs. in Breslau.

2) Ulrike, geb. . .; verm. . . mit Otto von Hanstein, † . ., Herrn auf Groß-Kripposen bei Tilsit.

4. † Adolf Friedrich), geb. . . 5. Okt. 1784, † . . 1817, Kgl. preuß. Major im 1. GRgt z. F.; verm. . . mit Ida von Beyer, geb. . ., † . . 1823.

Söhne: 1) † Adolf Christoph Eduard, geb. . . 17. Jan. 1813, † . . 24. Mai 1862; verm. . . mit — Anna Young, geb. . . . [. . .]

2) † Ulrich, geb. Potsdam 8. Sept. 1816, † . . 16. Febr. 1883, Kgl. preuß. Gen.-Major z. D.; verm. . . mit Sophie Freiin von Barnekow, geb. . . 14. April 1815, † Brandenburg a. H. 1. April 1890.

Tochter: Ida, geb. Sissow, Rügen, 18. Aug. 1843; verm. 1) Perleberg 6. Okt. 1863 mit Paul von Hake, † Straßburg i. E. 14. Sept. 1873, Kgl. preuß. Rittm. und Esk.-Chef im schlesw.-holst. Ul.-Rgt Nr. 15; II) Brandenburg a. H. 9. Aug. 1882 mit Fritz Poten, Kgl. sächs. Major z. D. [Wiesbaden.]

— b) 2t Ehe: 5. † Alfred, geb. . . 25. Juli 1795, † . . 25. März 1866, Erbherr auf Teschwitz und Jarnitz, Insel Rügen, Kgl. preuß. Mbr und Hptm. a. D., RRr des Joh.-O.; verm. . . 10. Mai 1824 mit Auguste Charlotte Agnes von Barnekow, geb. . . 1802, † Ralswiek 29. Okt. 1872, Erbfrau auf Ralswiek, Insel Rügen.

Sohn: † Christoph Rutger Gottlieb, geb. . . 3. April 1825, † . . 23. Okt. 1868, Kgl. preuß. Rittm. a. D.; verm. . . 10. Mai 1850 mit — Asta Gfin von Blumenthal, geb. . . 11. Aug. 1832 (wiederverm. . . 6. Juli 1869 mit Friedrich von Pachelbl-Gehag, Herrn auf Carnin, Kr. Franzburg, Kgl. preuß. Rittm. a. D.).

Kinder: (1) Brita Asta Eleonore, geb. Jarnitz 16. Mai 1858; verm. Berlin 6. Nov. 1882 mit Otto Gfn von Moltke, Kgl. preuß. Oberstlt. a. D. [Utersen.]

(2) Alfred Kjell Christoph, geb. Jarnitz 26. Okt. 1859, Kgl. preuß. Lt. a. D. [. . .]

(3) Henning Marten Christoph, geb. Jarnitz 26. Okt. 1859, Zwillingsbruder des Vorigen, Kgl. preuß. Rittm. à la suite des Drag.-Rgts von Arnim (2. brandenb.) Nr. 12, Lehrer am Mil.-Reitinstitut; verm. Faulen 18. Juni 1898 mit — Elisabeth von Auerswald, geb. Faulen 24. Juli 1870. [Hannover.]

Sohn: Joachim Christoph Albert, geb. Hannover 24. April 1899.

(4) Erik Marten Kjell Christoph, geb. Jarnitz 13. Nov. 1860, Kgl. preuß. Rittm. und Esk.-Chef im 2. GUl.-Rgt, RRr des Joh.-O.; verm. . . 4. Okt. 1894 mit — Katharina von Douglas, geb. Bleckendorf 1. Sept. 1873 (i. Taschenbuch der Gräfl. Häuser). [Berlin.]

Kinder: a. Rutger Erik Sholto Christoph, geb. Ralswiek, Rügen, 12. Aug. 1895.

b. Raven Erik Henning Angus, geb. Schwerin 10. März 1897.

c. † Erik Marten Christoph Sholto, geb. Berlin 15. März 1899, † das. 18. Mai 1900.

d. Brita Jenny Käthe Asta Ellen, geb. Berlin 17. Dez. 1900.

Bartenstein, 1901. — **Barth zu Harmating**, 1901. — **Baselli von Süßenberg**, 1901. — **Bassenheim von Strecetitz**, 1901. — **Basso von Gödel-Lannoy**, 1901. — **Bassus**, 1901. — **Battaglia**, 1901. — **Batz**, 1901. — **Bauer**, 1901. — **Baum von Appelshofen**, 1901.

Baumbach.

Im Mannesstamme erloschen.

Evangelisch. — Baden. — Hessischer Uradel; badische Anerkennung des Freiherrnstandes d. d. Karlsruhe 14. April 1858. — Beschreibung des Wappens und Näheres über die Standeserhebung im Jahrg. 1892, S. 18. — S. auch den gleichnamigen Artikel im Gothaischen Genealog. Taschenbuch der Adeligen Häuser, Bd. I.

† Theodor Friedrich Freiherr von Baumbach, geb. . . 1. Juli 1809, † Karlsruhe 20. Mai 1875, Gbzgl. bad. Kbr und O Schlossherm. a. D.; verm. . . 28. April 1840 mit Luise Karoline Friederike Freiin von Geusau, geb. Karlsruhe 23. Febr. 1819, † Godesberg a. Rh. 28. Febr. 1909.

Tochter: Marie, geb. Karlsruhe 7. März 1845; verm. . . 22. Jan. 1878 mit August Frhrn Maercken zu Gerath, Kgl. preuß. Major a. D. [Godesberg a. Rh.]

Baumbgartner von Baumgarten, 1901. — **Baumgartner**, 1901. — **Baur von Eyseneck** genannt **Fichard**, 1901.

Bautz, s. Capler von Oedheim genannt Bautz.

Bavier, 1901. — **Beaulieu-Marconnay**, 1901.

Bechtolsheim, s. Mauchenheim genannt Bechtolsheim.

Beck (Bayern), 1901. — **Beck** (Oesterreich), 1901. — **von der Becke**, 1901. — **Bedeus von Scharberg**, 1901, resp. 1895.

Beeß und Chrostin.

Katholisch. — Oesterreich. — Schlesischer Uradel; böhm. Frhr. d. d. Wien 16. Mai 1705. — Beschreibung des Wappens und geschichtl. Übersicht im Jahrg. 1848, S. 26.

I. Linie.

† Georg Freiherr von Beeß und Chrostin, geb. . . 9. März 1779, † . . 29. Mai

1836, Herr auf Hnojnik, Rakowetz und Trzanowitz; verm. . . 20. Juni 1809 mit Anna Freiin von Mattencloit, geb. . . 17. Okt. 1784, † . . 26. Dez. 1858.

Kinder: 1. Anna, geb. . . 16. Aug. 1814, StkrD.; verm. . . mit Joseph Gfn Ferri, † . . 16. Nov. 1882, K. K. Km. [Wien.]

2. Georg, geb. . . 5. Febr. 1824, Herr auf Roj, Darkau, Lonkau, Ottrembau, Ober- und Nieder-Kauchitz, Hnojnik und Trzanowitz, Oesterr.-Schles., K. u. K. Km. und GMaj; verm. . . 15. Juni 1847 mit — Stephanie von Wachtler, geb. . . 12. Juni 1830. [. . .]

Kinder: 1) Georg Maria Ludmilla Johann Joseph Alfred Stephan Viktorin Leopold, geb. . . 27. März 1848.

2) Anna Josephine Stephanie Maria Ludmilla, geb. . . 2. Juli 1849; verm. I) Wien 21. Sept. 1872 mit Sophus Gfn Danneskjold Samsöe, Grs., † . . 7. Dez. 1875; II) Cronberg 23. Febr. 1880 mit Arthur Gfn Coronini-Cronberg, † . . 19. Dez. 1887; III) Wien 21. März 1888 mit Rudolf Ritter Walcher von Ulysdal, Kammerdirektor Sr. K. u. K. H. des Chzgs Friedrich. [Teschen.]

3) Ludmilla Maria Anna Stephania, geb. . . 18. April 1851; verm. Wien 17. Juni 1869 mit Felix Gfn Kalnoky, † Körösvatak 24. Dez. 1889, K. K. Major a. D. [Körösvatak, Siebenbürgen.]

4) Johann Nepomuk Maria Ludmilla Joseph Benjamin, geb. . . 6. Sept. 1853, K. K. Okt. i. d. E. der Ldw.; verm. Wien 3. Febr. 1880 mit Eleonore von Wachtler, geb. Wien 5. Mai 1863 (Ehe nichtig erklärt; wiederverm. I) mit Moritz Gfn von Saint-Geneis, † Preßburg 25. Dez. 1891; II) mit Peter Ritter Regner von Bleyleben). [. . .]

Kinder: (1) Georg Maria Ludmilla Moritz Stephan Johann, geb. . . 15. Dez. 1880.

(2) Maria Ludmilla Hannah Sophie Barbara Eleonore, geb. . . 30. März 1882.

(3) Johannes Evangelist Geza Lothar, geb. Baden, NOesterr., 7. Juni 1885.

5) Joseph Maria Ludmilla, geb. . . 6. Okt. 1860, K. K. Min.-Sekr. im Eisenbahnmin. und Olt. des Ldw.-Drag.-Rgts Nr. 2. [Wien.]

II. Linie.

Karl Freiherr von Beeß und Chrostin, geb. . . 22. Okt. 1817, Herr auf Konskau und Nieborn, Oesterr.-Schles.; verm. . . 1854 mit — Barbara von Höpflingen und Bergendorf, geb. . . 21. Sept. 1838. [Wien.]

Töchter: 1. Bertha, geb. . . 23. Sept. 1854; verm. Welchow 29. Sept. 1873 mit Friedrich Frhrn von Skal und Groß-Ellguth. [. . .]

2. Karoline, geb. . . 11. Aug. 1857; verm. I) Welchow 20. Nov. 1877 mit Alfons Gfn und Herrn von und zu Aichelburg (gesch.); II) . . mit Gottfried Ritter von Herder, Gutsbes. in Nieder-Forchheim, Kar. Sachsen.

3. Viola, geb. . . 11. April 1862; verm. . . mit Alfred Ritter von Roßmanit, Herrn auf Rothwein, Steiermark.

Behaim von Schwarzbach.

Lutherisch. — Bayern. — Nürnbergischer Uradel; Wappenvermehrung mit dem Prädikat „von Schwarzbach" d. d. Wien 10. Juli 1677 (vom Kaiser Leopold I.); Reichsfrhr. mit abermaliger Wappenvermehrung d. d. Wien 13. Mai 1681; immatrikuliert im Kgr. Bayern bei der Frhrnklasse 16. Sept. 1809. — Beschreibung des Wappens und geschichtl. Übersicht im Jahrg. 1856, S. 31.

† Karl Behaim Freiherr von Schwarzbach, geb. . . 6. April 1807, † . . 19. März 1882, Kgl. bayer. Major a. D.; verm. . . 10. Aug. 1841 mit Hen-

riette Nordula Bernhardine Johanne Amalie Schmidt von Altenstadt, geb. Stuttgart 24. März 1822, † . . 28. Juli 1885.

Kinder: 1. Maria Friederike Franziska Karoline, geb. Ansbach 26. Juni 1842; verm. . . 3. Nov. 1866 mit Oskar Neu, † Nürnberg 28. Nov. 1890, Kgl. bayer. Major a. D. [Nürnberg.]

2. Franziska Friederike Karoline Henriette, geb. Ansbach 23. Aug. 1845. [Nürnberg.]

3. Henriette Friederike Karoline Eleonore, geb. Ansbach 18. März 1849; verm. Nürnberg 5. April 1873 mit Gustav Fehrn von Imhoff, † Rechenberg bei Nürnberg 15. Okt. 1897, Kgl. bayer. Oberst und Kmdr des 1. Fußart.-Rgts. [Nürnberg.]

4. Karl Friedrich Martin Georg Heinrich, geb. Ansbach 5. Jan. 1852, Administrator der Jobst Friedrich von Tetzelschen Familienstiftung. [Nürnberg.]

5. Wilhelm Friedrich Karl Martin Heinrich, geb. Freising 26. Aug. 1857; verm. 17. Mai 1887 mit — Frieda Wilhelmine Julie Leykam, geb. Burggriesbach 12. Mai 1869. [Nürnberg.]

Kinder: 1) Frieda Julie Wilhelmine, geb. Nürnberg 31. Juli 1888.
2) Friedrich Karl Martin, geb. Rechenberg 5. Febr. 1891.
3) Marie Franziska Henriette, geb. Rechenberg 1. Juli 1892.
4) Franziska Frieda Wilhelmine, geb. Rechenberg 16. Juni 1895.

Bellersheim genannt Stürzelsheim.

Lutherisch. — Obzgt. Hessen. — Wetterauischer Uradel der Reichsritterschaft am Mittelrhein; der altadeligen Ganerbschaft des Hauses Alten-Limpurg zu Frankfurt a. M. zugehörig. — Beschreibung des Wappens im Jahrg. 1855, S. 29, und geschichtl. Notiz im Jahrg. 1857, S. 25.

† Karl Friedrich Freiherr von Bellersheim gen. Stürzelsheim, geb. . . 18. Juni 1776, † . . 23. April 1826; verm. . . 5. Nov. 1800 mit Sophia Auguste Freiin von Glauburg, geb. . . 17. April 1782, † . . 23. Aug. 1843.

Söhne: 1. † Johann Jakob Friedrich, geb. . . 11. Juni 1805, † . . 5. Febr. 1865, Obzgl. hess. Kbr und Hptm.; verm. . . 25. April 1839 mit Luise Karoline Philippine von Fürstenrecht, geb. . . 28. Jan. 1806, † Darmstadt 25. Jan. 1879.

Kinder: 1) Sophie Luise Auguste Karoline Hermine, geb. . . 10. Febr. 1840; verm. Darmstadt 5. Okt. 1865 mit Georg von Fabrice, Obzgl. mecklenb.-str. Kbrn und Oberosten in Altstrelitz.

2) Friedrich Karl Ludwig Adolf, geb. . . 11. April 1841, Ofngenieur in Prag; verm. Falkenhof bei Bensheim 21. Mai 1874 mit — Sophie Freiin von Günderrode, geb. . . 4. April 1841.
Sohn: Maximilian Georg Adolf, geb. Prag 20. Aug. 1880.

3) Maximilian Ludwig Ferdinand, geb. . . 11. April 1841, Zwillingsbruder des Vorigen, Obzgl. hess. Kbr und Rat beim Heimatchallamt; verm. Neustrelitz 14. Dez. 1869 mit — Natalie von Bernstorff a. d. H. Othenstorff, geb. . . 23. Mai 1846. [Darmstadt.]
Kinder: (1) Natalie Maximiliane Luise Sophie Adolfine Friederike, geb. Darmstadt 31. Okt. 1870; verm. . . 28. Sept. 1893 mit Karl von Gerlach, Kgl. preuß. Major und Bat.-Kmdr im Gren.-Rgt Pr. Karl von Preußen (2. brandenb.) Nr. 12. [Frankfurt a. O.]
(2) Friedrich Ludwig August Georg Wilhelm, geb. Darmstadt 20. Okt. 1871, Olt. im 2. Obzgl. hess. Drag.-Rgt (Leib-Drag.-Rat) Nr. 24. [Darmstadt.]
(3) Augusta Karoline Paula, geb. Darmstadt 27. April 1873.
(4) Elisabeth Karoline, geb. Darmstadt 26. April 1877.

2. † Johann Maximilian, geb. . . 15. Juli 1813, † . . 19. Jan. 1890, Dr. jur.,

K. u. K. Km., Fürl. thurn- und taxisscher OPostm. a. D.; verm. . . 27. Aug. 1847 mit Rosalie Auguste Oktavie Theodora von Fabrice, geb. . . 6. Aug. 1827, † . . 21. Mai 1901.

Benko von Boinik, 1901. — Benz von Albkron, 1901. — Berchem und Berchem-Königsfeld, 1901.

Berckheim.

Baden, Hessen, Elsaß und Frankreich. — Elsässischer Uradel der schwäbischen Reichsritterschaft der Kantone Neckar-Schwarzwald und Ortenau; französische Bestätigung des Fehrnstandes d. d. Compiègne 6. Aug. 1773. — Beschreibung des Wappens und geschichtl. Übersicht im Jahrg. 1856, S. 37.

I. Linie: Weinheim und Jebsheim. (Lutherisch.)

Abstammung im Jahrg. 1856, S. 36.

† Christian Friedrich Freiherr von Berckheim, geb. . . 21.(?) Dez. 1781, † . . 13. Dez. 1832, Kgl. franz. Oberst; verm. . . mit Auguste Freiin von Stumm, geb. Mannheim 26. Mai 1796, † Weinheim 1. Dez. 1876 (wiederverm. mit Theodor Gfn Waldner von Freundstein). **Söhne:** 1. † Christian Friedrich Gustav, geb. Colmar 15. Okt. 1817, † Meran 21. Nov. 1889, Grundherr von Allmannsweier und Herr des Stammgutes in Weinheim, Gh.l. bad. Kbr und WGMat; verm. Weinheim 17. Juni 1844 mit — Ida Freiin Waldner von Freundstein, geb. Mannheim 17. Juni 1824 (s. Taschenbuch der Gräfl. Häuser). **Sohn:** Sigismund Theodor Friedrich Graf von Berckheim, geb. Mannheim 23. März 1851 (s. Taschenbuch der Gräfl. Häuser).

2. † Sigismund Wilhelm, geb. Mannheim 24. Mai 1819, † Paris 2. April 1892, Herr des Familiengutes in Jebsheim, franz. Div.-Gen. z. D.; verm. Paris 14. Mai 1851 mit — Elisabeth de Jaucourt, geb. Paris 17. Dez. 1824. [Paris.]

Kinder: 1) Christian Egenolf Franz, geb. Paris 26. April 1853, Herr des Familiengutes in Jebsheim (schon vor 1341 im Bes. der Fam.), Elsaß, franz. Oberstlt. und Direktor der Art.-Schule des 2. Armeekorps; verm. Paris 23. Juni 1886 mit — Elisabeth Gfin von Pourtalès, geb. . . 10. Febr. 1867. [La Fère.]
Tochter: Diana Edmée Elisabeth, geb. . . 1. Aug. 1888.

2) Ida Franziska, geb. Paris 19. April 1858; verm. das. 3. Juni 1880 mit Daniel Thuret, Herrn auf Béguin, Dpt. Allier.

3) Theodor Sigmund, geb. Versailles 4. Febr. 1865, Leg.-Sekr. bei der franz. Gesandtsch. in Brüssel.

II. Linie: Rappoltsweiler. (Katholisch.)

Abstammung im Jahrg. 1856, S. 40. und 1869, S. 40.

Christian Rudolf August Anton Freiherr von Berckheim, geb. Karlsruhe i. B. 10. Juli 1851, Grundherr von Allmannsweier und Wittenweier, GMr des souv. Malt.-RrO.; verm. . . 9. Nov. 1876 mit — Emma Thiergärtner, geb. Baden-Baden 5. Jan. 1854. [Mittersbach.]

Bereczko, s. Rzeplinsky.

Berg, 1901. — Berger von der Pleiße, 1901.

Berger-Seelmayer, s. Seelmayer von Seefeld.

Berlepsch.

Preußen (die Prov. Sachsen und Hessen-Nassau), Kgr. Sachsen und Oesterreich (Böhmen und Steiermark). — Niedersächsisch-hessischer Uradel; preuß. Anerkennung der Berechtigung zur Führung des Frhrntitels durch Herolds-Amtsreskr. vom 24. Febr. 1876 und 21. Okt. 1881 (s. Jahrg. 1887, S. 49). — Die Stifter der beiden Linien setzten sich in das seit 1523 im Besitze befindliche Schloß und Rittergut Seebach, daher Schloßlinie Seebach und Klosterlinie Seebach. Beide Besitzungen sind Fideikommisse mit gegenseitiger Berufung. — Familientage werden jährlich an vorher zu bestimmendem Orte abgehalten. Vorstandsmitglieder sind die drei Fideikommißbes. — Beschreibung des Wappens im Jahrg. 1887, S. 49; über die Geschichte dieses Hauses und die nach dem Rechte der Erstgeburt Gräfliche Linie s. den gleichnamigen Artikel im Taschenbuch der Gräfl. Häuser.

I. Linie. (Schloß Seebach.)

Lutherisch. — Stifter: Gottlob Carl Christian Heinrich, geb. 29. Mai 1759, † 30. April 1829. — Besitz: Schloßgut Seebach und Großengottern (seit 23. Okt. 1889 Fideikommiß), Kr. Langensalza.

† Sittig Rudolf Gottlob Freiherr von Berlepsch, geb. Seebach 31. März 1825, † das. 5. Juni 1884; verm. . . 13. Sept. 1857 mit — Pauline Barthels, geb. Saalborn, Sachsen-Weimar, 5. März 1837. [. . .]

Söhne: 1. Sittig Karl Rudolf Hans, geb. Seebach 18. Okt. 1858, Kgl. preuß. Rittm. und Esk.-Chef im Hus.-Rgt. Ldgf Friedrich II. von Hessen-Homburg (2. hess.) Nr. 14, MAR des Joh.-O.; verm. Niendorf, Kr. Pinneberg, 25. Juni 1890 mit — Frances von Berenberg-Goßler, geb. Hamburg 14. April 1868. [Cassel.]

Kinder: 1) Waldtraut Marianne Pauline Juliane, geb. Wandsbek 18. April 1891.

2) Hildegard Karola Klementine, geb. Cassel 9. Juni 1893.

3) Erdmann Sittig Kaspar Hans, geb. Cassel 9. Juli 1894.

4) Hans Kaspar Erdmann Sittig, geb. Paderborn 19. Sept. 1897.

2. Sittig Erdmann Karl Bernhard, geb. . . 13. April 1860. [. . .]

3. Sittig Emil Max Erdmann, geb. Seebach 22. Mai 1863. [. . .]

II. Linie. (Kloster Seebach.)

Lutherisch und katholisch. — Stifter: Gottlieb Carl Albrecht August Wilhelm Gustav, geb. 18. Jan. 1763, † 23. Jan. 1831, Bruder des Stifters der I. Linie.

† August Gottlob Franz Adolf Freiherr von Berlepsch, geb. . . 27. Nov. 1790, † Dresden 4. Okt. 1867, Herr auf Klostergut Seebach, Groß-Welsbach und Hambach, Kgl. sächs. OLdforstm.; verm. . . 13. Mai 1821 mit Adelsine Gfin von der Schulenburg a. d. H. Lieberose, geb. . . 1. Mai 1803, † Dresden 9. Jan. 1878.

Kinder: 1. Elisabeth Auguste, geb. . . 8. Mai 1822, Stiftsd. [Dresden.]

2. † Friedrich August Ludwig, geb. . . 23. Dez. 1824, † Montreux 8. Jan. 1900, Kgl. sächs. OForstm. a. D.

3. Heinrich Karl, geb. . . 26. Nov. 1826, Kgl. sächs. Olt. a. D.; verm. I) . . 1. Sept. 1856 mit Therese Horský von Horskysfeld, geb. . . 10. April 1836 (kath.), † . . 1. März 1859; II) . . 10. Jan. 1861 mit deren Schwester Adeline Klara Hermine Eleonore Horský von Horskysfeld, geb. . . 2. Jan. 1840 (kath.), † . . 1. März 1896. [. . .]
   Kinder a. Ehe (kath.): 1) Richard Franz Anton, geb. . . 6. Febr. 1863, K. u. K. Rittm. a. D.; verm. . . 19. Jan. 1888 mit — Ernestine Julie Lorenz, geb. . . . [Podsedice bei Trebnitz, Böhmen.]
   Kinder: (1) Nora Julie Adeline Magdalene, geb. . . 3. Nov. 1888.
   (2) Otto Richard Ernst, geb. . . 29. Juli 1896.
   (3) Helene Franziska Josepha, geb. . . 18. Aug. 1898.
   2) Alfred Heinrich Anton, geb. . . 8. Sept. 1867, Dr. jur., K. K. Bez.-Kommissär in Bruck a. L., NÖsterr.
   3) Otto Rudolf Dietrich, geb. . . 20. März 1872, K. u. K. Rittm. im Drag.-Rgt Fst von Liechtenstein Nr. 10; verm. . . 7. Dez. 1899 mit — Maria Caroline, geb. . . , des † Joseph von Trenkwald, Prof. an der Akad. der bildenden Künste, und der Maria geb. Gfin von Thun und Hohenstein Tochter. [Olmütz.]
   4) Franz Adolf Friedrich, geb. . . 14. Dez. 1875, K. u. K. Lt. im Feldjägerbat. Nr. 22. [Prag.]
   5) Helene Adolfine Josefine Pauline Eleonore Maria, geb. . . 20. März 1880.
4. † Otto Ernst, geb. . . 17. März 1828, † (an den in der Schlacht bei St. Privat erhaltenen Wunden) 27. Aug. 1870, Kgl. sächs. Hptm. im 1. (Leib-) Gren.-Rgt; verm. . . 13. Febr. 1867 mit — Anna Marie Friederike von Egidy, geb. . . 6. Sept. 1841, Stiftsdame des adeligen Damenstifts Joachimstein i. d. Oberlausitz.
   Sohn: Hans August Kurt, geb. . . 26. Mai 1868, Mitbes. des Rittergutes Hambach, Reg.-Bez. Cassel, Kgl. sächs. Hptm. im 1. Jägerbat. Nr. 12, findet als Adj. zur 7. Inf.-Brig. Nr. 88; verm. Bautzen 24. Sept. 1892 mit — Agnes Helene von Heynitz, geb. Gres-Radvitz 8. Aug. 1870. [Chemnitz.]
   Kinder: (1) Otto Sittig, geb. Freiberg 27. Juli 1893.
   (2) Annerose, geb. Freiberg 27. Aug. 1894.
   (3) Hartmann Sittig, geb. Berlin 30. Dez. 1897.
   (4) Elisabeth Christine, geb. Berlin 28. Dez. 1898.
   (5) Dorothea Margarethe, geb. Freiberg 29. Dez. 1899.
   (6) Hans Sittig, geb. Chemnitz 7. Mai 1901.
5. Adolfine Agnes, geb. . . 15. Aug. 1829, Stiftsdame des von Preußischen Damenstifts in Dresden; verm. . . 31. Mai 1853 mit Anton von Weber, † . . 8. Febr. 1888, Kgl. sächs. WGRat und Oberberg. Präs. [Dresden.]
6. † Adolf Julius, geb. . . 25. Aug. 1879, † gefallen bei Sedan) 1. Sept. 1870, Kgl. sächs. Hptm. im 2. Gren.-Rgt Nr. 1; verm. Dresden 12. Okt. 1863 mit — Luise Freiin von Hausen, geb. Dresden 6. Dez. 1833. [Dresden.]
   Söhne (gemeinsam Bes. des Rittergutes Hambach, Reg.-Bez. Cassel): 1) Arnold Alexander Sittig, geb. . . 30. Sept. 1864, stud. rer. techn.; verm. . . 7. Dez. 1892 mit — Christine Franziska Apenmacher, geb. . . 23. April 1883 (kath.). [Dresden.]
   2) Günther Karl August, geb. . . 18. Febr. 1868, Kgl. sächs. Hptm. à la suite des Schützen-(Füs.-)Rgts „Pr. Georg" Nr. 108; verm. . . 21. Sept. 1893 mit — Elise von Ponickau a. d. H. Nebmitz, geb. . . 8. Aug. 1873. [Dresden.]
   Töchter: (1) Annaluise, geb. Dresden 7. Aug. 1894.
   (2) Felicitas Sibylle, geb. Dresden 11. Febr. 1896.
   (3) Beate Adolfine Lydia, geb. . . 30. Juli 1897.
7. † Amalie Caroline, geb. Dresden 10. Dez. 1830, † das. 15. Juni 1900.
8. † Richard August, geb. Dresden 19. Dez. 1833, † Neuhaus a. d. Elbe 21. Dez. 1888, Kgl. sächs. Olt. a. D.; verm. I) . . 10. Okt. 1864 mit Meta von Rostitz, geb. . . 10. Okt. 1839, † . . 3. Okt. 1880; II) . . 16. Sept. 1882 mit — Isidore Johanna von Witzleben, geb. . . 25. Jan. 1855. [Dresden.]

Kinder 1r Ehe: 1) Erich Volkmar, geb. . . 11. Nov. 1865, Mitbes. des Rittergutes Hambach, Kgl. sächs. OLt. a. D.; verm. . . 14. April 1893 mit — Anna Marie Kutzleb e, geb. . . . [Leipzig.]
2) Frieda Elisabeth, geb. Seebach 12. Okt. 1870. [Dresden.]
3) Eva Marie, geb. Seebach 21. Sept. 1874. [Dresden.]
9. Konstanze Marie, geb. . . 9. April 1835. [Fritzlar.]
10. Helene Anna, geb. Dresden 16. Juli 1841; verm. das. 12. Mai 1862 mit Karl von Buttlar-Elberberg, † Elberberg 11. Dez. 1893. [Fritzlar.]
11. Hans Hermann, geb. . . 30. März 1843, Herr des 1892 von ihm gestifteten Fideikommisses Kloster Seebach mit Groß-Welsbach (464 ha; seit 1546 im Bes. der Fam.), Kr. Langensalza, sowie auf Roßdorf (seit 1898), Mitbes. des Rittergutes Hambach, **Dr. phil. h. c.**, Kgl. preuß. StMin. und inakt. Min. für Handel und Gewerbe, Exz.; verm. Miechowitz 16. Mai 1876 mit — Franziska Adelheid Marie Eva von Tiele-Winckler, geb. Myslowitz 29. Okt. 1855. [Seebach bei Mühlhausen i. Th.]
Kinder: 1) Waleska Franziska Adolfine Eva, geb. Kattowitz 11. Febr. 1877; verm. Seebach 22. Sept. 1897 mit Edgar von Hirschfeld, Kgl. preuß. OLt. im Rgt der Gardes du Corps. [Potsdam.]
2) Dietrich Hubert Sittig Hans, geb. Sondershausen 28. Mai 1879, **stud. jur.** [Straßburg i. E.]
3) Wilhelm Sittig, geb. Berlin 22. März 1881, Forstbeflissener. [. . .]
4) Huberta Hildegard Eva, geb. Koblenz 15. April 1883.
5) Walther Georg Sittig, geb. Düsseldorf 20. Jan. 1886.
6) Friedrich Sittig, geb. Düsseldorf 12. Juni 1888.
7) Hans-Wilhelm Otto Sittig, geb. Koblenz 13. Febr. 1890.
8) Jutta Clara Constanze Marianne Eva, geb. Berlin 20. Jan. 1895.

Berlichingen.

Württemberg und Baden. — Uradel der fränkischen Reichsritterschaft der Kantone Ottenwald und Kraichgau; immatrikuliert im Kgr Württemberg bei der Fahnklasse des ritterschaftlichen Adels. — Beschreibung des Wappens und geschichtl. Übersicht im Jahrg. 1849, S. 30; Ergänzung und Berichtigung zur geschichtl. Übersicht, sowie die Stammreihen des Geschlechts im Jahrg. 1859, S. 37; vgl. auch den gleichnamigen Artikel im Taschenbuch der Gräfl. Häuser.

I. Linie: Jagsthausen.

Evangelisch. — Gemeinsamer fideikomm. Besitz: Jagsthausen, Kgr. Württemberg. Merchingen und Hüngheim, Grzgt. Baden.

† Götz Freiherr von Berlichingen, geb. . . 7. Jan. 1811, † Jagsthausen 6. Nov. 1874; verm. . . 27. Nov. 1832 mit Sophie Gfin von Zedtwitz, geb. . . 14. Febr. 1806, † . . 1. Nov. 1864.
Söhne: 1. † Götz Friedrich Philipp, geb. . . 27. Febr. 1836, † . . 25. Aug. 1876, K. K. Rittm. a. D.; verm. Baden-Baden 5. Mai 1868 mit Melanie Gfin Eckbrecht von Dürckheim-Montmartin, geb. . . 4. Juli 1847, † Stuttgart 19. Juni 1893, GD. des Kgl. bayer. Ehrenrats-D.
Kinder: 1) Gabriele Emma Sophie Anna Auguste Gottfriede Ottolinde, geb. Stuttgart 2. Okt. 1869; verm. Jagsthausen 27. Okt. 1887 mit Gustav von Alvensleben, Kgl. preuß. Gen. der Kav. z. D., Nr des Schw. RD. [Louisdorf bei Strehlen.]
2) Elisabeth Maria Anna Ernestine Frieda Stephanie, geb. Stuttgart 26. Dez. 1870. [Louisdorf bei Strehlen.]
3) Sophie Klementine Elise Franziska Helene Charlotte Ottolinde Josephe Paula Melanie, geb. Jagsthausen 29. Juni 1872; verm. das. 3. Okt. 1896 mit

Dr. jur. Heinrich Gfn York von Wartenburg, Herrn auf Klein-Oels, erbl. Mitgl. des preuß. Herrenh., Kgl. preuß. Ldrat a. D.

4) Marie Alfrede Olga Ottolinde, geb. Jagsthausen 11. Sept. 1874. [Jagsthausen.]

5) Götz Otto Ernst Hans Julius Joseph, geb. Stuttgart 27. Nov. 1875, Lt. der Ref. des Drag.-Rgts König (2. württemb.) Nr. 26; verm. Baden-Baden 16. Nov. 1899 mit — Karoline Freiin Seutter von Lötzen, geb. Ludwigsburg 3. Febr. 1880. [Jagsthausen.]

2. † Ernst, geb. Jagsthausen 2. Juni 1841, † . . 24. Mai 1882, Kgl. württemb. Kbr und Lt. a. D., Fhr des Joh.-O.; verm. Bunderf 16. Sept. 1875 mit — Elisabeth Freiin Truchseß von Weßhausen, geb. . . 15. Sept. 1854. [Dörnisbof bei Merchingen.]

Kinder: 1) Sigmund Maximilian Götz, geb. Dörnisbof 21. Juni 1876, Lt. im Ul.-Rgt König Wilhelm I. (2. württemb.) Nr. 20. [Ludwigsburg.]

2) Marianne Sophie Luise, geb. Dörnisbof 25. Juli 1877; verlobt im Juli 1901 mit Alfred Gfn von Zedtwitz, K. u. K. Km. und Oberstlt. im Huf.-Rgt Gf Radetzky Nr. 5.

3) Charlotte Elise Anna Julie, geb. Dörnisbof 17. Juni 1878.

II. Linie: Roßach. (Evangelisch und katholisch.)

† Ernst Ludwig Freiherr von Berlichingen, geb. . . 14. Juni 1739, † Heilbronn 12. April 1819, Kgl. bayer. Km.; verm. . . 22. März 1784 mit Charlotte Henriette Freiin von Berlichingen a. d. H. Neunsetten, geb. . . 25. März 1762, † Heilbronn 25. März 1808.

Söhne: 1. † Maximilian Ludwig, geb. Heilbronn 12. Febr. 1787, † Mannheim 23. Juni 1847, Grundherr von Helmstadt und Neunsetten, Baden, Herr auf Roßach, Halsberg und Neubof, Württemberg, Großh. bad. Kbr und GMar; verm. . . 13. Juni 1811 mit Maria Anna Karolina Gfin von Leiningen-Billigheim, geb. München 21. April 1792, † Mannheim 27. Jan. 1831.

Kinder: 1) Johanne Charlotte, geb. Mannheim 7. April 1815; verm. Baden-Baden 8. Juni 1852 mit Friedrich von Schwarzkoppen-Rottorf, † Weinheim 29. Mai 1897. [Weinheim.]

2) † Götz Karl Gustav, geb. Mannheim 20. Nov. 1819, † Wien 9. Dez. 1881, Grundherr von Helmstadt und Herr auf Halsberg, Kgl. württemb. Kbr, K. K. Rittm. a. D.; verm. . . mit Sophie . . ., geb. . . 1828, † Wien 14. Nov. 1889.

Tochter: Hermine, geb. . .; verm. I) Wien 12. März 1884 mit Paul Frhrn von Egger (kath.), † . . 4. Febr. 1887, K. K. Lt. im Ul.-Rgt Erzg Karl Ludwig Nr. 7; II) Wien . . Juli 1890 mit Wilhelm Frhrn [seit April 1900] von Kopal (kath.), K. u. K. Major im Huf.-Rgt Hzg von Connaught Nr. 4. [Gnöngnös.]

3) † Friedrich Wolfgang Götz Graf von Berlichingen-Roßach, geb. . . 26. Juni 1826, † . . 23. März 1887 (s. Taschenbuch der Gräfl. Häuser).

2. † Gustav Emanuel Friedrich, geb. Heilbronn 15. Juni 1792, † Jagsthausen 31. Dez. 1869, Kgl. württemb. Kbr; verm. I) . . 19. Mai 1818 mit Friederike Karolina Gfin von Berlichingen a. d. H. Jagsthausen, geb. . . 11. März 1795, † . . 13. Jan. 1824; II) . . 5. Juli 1825 mit deren Schwester Charlotte Gfin von Berlichingen, geb. . . 12. Aug. 1796, † . . 1. Febr. 1862.

Sohn 2r Ehe: † Reinhard Friedrich, geb. . . 2. Aug. 1826, † . . 4. Mai 1867, Kgl. württemb. Rittm. a. D., Fhr des Joh.-O.; verm. . . mit Johanna Franziska Gnauth, geb. . . 13. Okt. 1827, † Stuttgart 19. Aug. 1898.

Kinder: (1) Reinhard Götz, geb. . . 17. Nov. 1853. [. . .]

(2) Mamilla Frodora Marbanka, geb. . . 12. Febr. 1857. [. . .]

3. † Reinhard Friedrich, geb. Heilbronn 18. Sept. 1798 (kath.), † . . 3. Juni 1865, Kgl. württemb. Kbr; verm. Handschuhsheim 1. Aug. 1839 mit Albertine Eschenburg, geb. Lübeck 17. Mai 1817 (kath.), † Wergentheim 18. Nov. 1883.

Kinder (kath.): 1) Karl Friedrich Götz Gustav Adolf, geb. Stuttgart 30. Mai 1840. [Wien.]
2) Mathilde Ernestine, geb. Stuttgart 27. Juli 1842, Ordensfrau vom heiligen Herzen Jesu. [. . .]

Bernewitz.

Lutherisch. — Braunschweig und Preußen. — Uradel der Mark Brandenburg; braunschweig. Genehmigung zur Führung des Fürstentitels d. d. Braunschweig 9. Febr. 1867. — Beschreibung des Wappens und geschichtl. Übersicht im Jahrg. 1869, S. 44.

† Johann Karl Heinrich Freiherr von Bernewitz, geb. Radeberg 2. Dez. 1754, † . . 22. Dez. 1821, Hzgl. braunschw. Gen.-Lt. und Kmdt von Braunschweig; verm. . . mit Franziska von Bodenhaff, geb. . ., † . . 1846.

Söhne: 1. † Ernst August Wilhelm, geb. . . 2. Dez. 1798, † . . 11. Nov. 1851, Hzgl. braunschw. Hptm. und Hofkavalier; verm. . . mit Antoinette von Bülow, geb. . . 20. Nov. 1806, † . . 16. März 1884.

Töchter: 1) Marie, geb. . . 8. Sept. 1830; verm. . . 9. Aug. 1849 mit Otto von Unger, † Lardoyen 2. Mai 1899, Herrn auf Lardoyen bei Rastenburg, OPr. [. . .]
2) Ida, geb. . . 31. März 1841; verm. . . 25. Okt. 1863 mit Bernhard Loebbecke, Herrn auf Groß-Denkte bei Wolfenbüttel, Hzgl. braunschw. Major a. D.

2. † Adolf Wilhelm Ferdinand, geb. . . 18. Febr. 1802, † . . 21. Jan. 1859, Kgl. preuß. Major; verm. . . 30. Okt. 1830 mit Bertha Rupe, geb. . . 18. Okt. 1809, † . . 30. Dez. 1891.

Kinder: 1) † Franziska, geb. Minden 24. Dez. 1831, † Braunschweig 16. Okt. 1900; verm. Minden 10. Juli 1851 mit August von Luck, † . . (gesch.), Kgl. preuß. Hptm. im 15. Inf.-Rgt.
2) † Johann Heinrich August Adolf, geb. Minden 2. Nov. 1833, † Braunschweig 10. Jan. 1894 [preuß. Genehmigung zur Führung des Fürstentitels laut A. K.-O. d. d. Gms 16. Juli 1867], Kgl. preuß. Oberstlt. a. D.; verm. Braunschweig 30. Sept. 1876 mit — Alma von Erichsen, geb. Braunschweig 18. Dez. 1835. [Braunschweig.]

Tochter: Alma Franziska Elise Bertha Margarete, geb. Wesel 1. Sept. 1878.

3. † Ludwig Hermann Alexander, geb. . . 25. Sept. 1804, † . . 11. Sept. 1847, Hzgl. braunschw. Polizeidirektor; verm. . . 11. April 1833 mit Wilhelmine (Minette) Christiane Friederike von Bülow, geb. . . 11. Aug. 1807, † . . 6. Febr. 1860.

Söhne: 1) † Otto, geb. . . 16. Jan. 1834, † . . 30. Okt. 1886, Hzgl. braunschw. Kbr und Gen.-Major z. D.; verm. . . 28. Okt. 1865 mit — Wilhelmine von Bause, geb. . . 16. Juli 1837. [. . .]

Söhne: (1) Hans Clemens Kurt, geb. . . 28. Aug. 1866, Kgl. preuß. Oblt. im braunschw. Inf.-Rgt Nr. 92. [Braunschweig.]
(2) August Edwin Paul Alexander, geb. . . 27. Mai 1868, Kgl. preuß. Oblt. im 2. GDrag.-Rgt Kaiserin Alexandra von Rußland. [Berlin.]

2) † Max, geb. . . 1. Jan. 1839, † . . 9. Aug. 1892; verm. . . 1863 mit Hedwig von Bockelmann, geb. . . 22. April 1837, † . . 29. Sept. 1888.

Kinder: (1) Enno, geb. . . 11. Aug. 1864. [. . .]
(2) Adelheid, geb. . . 24. Juni 1866. [. . .]
(3) Otto, geb. . . 18. . . . [. . .]
(4) Max, geb. . . 18. . . . [. . .]

3) Udo, geb. . . 29. Mai 1841. [New York.]

4. † Karl Heinrich Friedrich Wilhelm, geb. . . 10. Okt. 1808, † . . 15. Dez. 1878, Hzgl. braunschw. Kbr und Gen.-Major a. D.; verm. . . 30. Juni 1835 mit Auguste Boße, geb. . . 24. Mai 1815, † . . 8. Aug. 1880.

Kinder: 1) Adelheid, geb. . . 1. Okt. 1837; verm. . . 7. April 1863 mit Moritz

Scherenberg, † . . 13. Jan. 1897, K. u. K. Gen.-Major a. D. [sie und ihre Kinder wurden im Jan. 1899 in den österr. Adelstand erhoben]. [Gmunden.]

2) † Oskar, geb. . . 27. März 1839, † Hamburg 26. Juli 1900, Kgl. preuß. Oberstlt. a. D.

3) Karl Emil Wilhelm Arthur, geb. . . 16. Febr. 1842, Kgl. preuß. Gen.-Major z. D., Mkr des Joh.-O.; verm. . . 10. Sept. 1865 mit — Helene Wrede, geb. . . 2. April 1847. [Berlin.]

Kinder: (1) Wilhelmine Konradine Ulrike Editha, geb. Braunschweig 12. April 1867; verm. das. 14. Okt. 1896 mit Hans von Reppert-Bismarck, Kgl. preuß. Lt. und Adj. des braunschw. Hus.-Regts Nr. 17; verm. Braunschweig 10. Okt. 1896 mit — Freda Paula Dorothea (Dora) von Krosigk, geb. Breslau 6. Jan. 1874. [Braunschweig.]

Töchter: a. Erika Helene Hanna, geb. Braunschweig 4. Sept. 1897.

b. Jutta Dorothea Adelheid Aga Ottonie Hanna, geb. Braunschweig 28. Sept. 1900.

(4) Adelheid Eduarde Hanna Marie Hermine Leonie, geb. Braunschweig 31. Jan. 1878.

Bernhard, 1901. — Bernus, 1901.

Berstett.

Im Mannesstamme erloschen.

Katholisch. — Baden und Elsaß. — Unterelsässischer Uradel der schwäbischen Reichsritterschaft; französische Bestätigung des Fürstenstandes d. d. Compiègne 6. Aug. 1773. — Beschreibung des Wappens und geschichtl. Übersicht im Jahrg. 1849, S. 36.

† Philipp Jakob Reinhard Freiherr von Berstett, gen. Berstett 1. Okt. 1744, † . . 13. März 1814, Herr auf Schmiebeim, Kgl. bayer. Km. und GRat; verm. . . 26. April 1768 mit Karoline Christine von Dettlingen, geb. . . 1. Jan. 1753, † Offenburg 10. März 1825.

Söhne: 1. † Wilhelm Ludwig Leopold Reinhard, geb. . . 6. Juli 1769, † . . 16. Febr. 1837, Gbzgl. bad. Kbr, GRat und StMin.; verm. I) . . mit Maria Anna Freiin Schmidtgrabner von Lutenegg, geb. . . 1780, † . . 1805 (gesch. 1803); II) . . 10. Aug. 1810 mit Auguste Gfin von Lurburg, geb. . . 17. März 1788, † Karlsruhe 11. Jan. 1861.

Sohn 2r Ehe: † Karl Reinhard Adrian, geb. . . 14. Juni 1814, † . . 9. April 1876, Herr auf Buchheim, Hochdorf, Benzhausen, Weilersbach, Wittnau, Biezighofen und Nach, Gbzgl. bad. Kbr; verm. . . 24. Mai 1835 mit Ida von Lilier, geb. . . 26. Dez. 1812, † Karlsruhe 23. März 1891.

Tochter: Amélie, geb. . . 16. Febr. 1836, Oberstform., Grx., J. M. H. der Gbzgin von Baden; verm. . . 26. Nov. 1864 mit Adolf Frhrn [seit 26. Aug. 1898] von Holzing-Berstett, Gbzgl. bad. Oberststallm., Grx. [Karlsruhe.]

2. † Christian Jakob August, geb. Gerstheim 6. Juli 1773, † Freiburg 10. Dez. 1860, K. K. Km. und Major a. D., Mkr des Joh.-O.; verm. . . 13. Mai 1828 mit Julie Mayer, geb. . . 25. Nov. 1806, † Baden-Baden 7. Jan. 1888.

Sohn: † Otto Tancred Ferdinand, geb. . . 8. Juli 1832, † Baden-Baden 7. April 1893, Grundherr von Schmiebeim, Gbzgl. bad. Kbr; verm. Köln

27. Sept. 1877 mit — Anna Maria (Jenny) von Pelser-Berensberg, geb. Köln 25. April 1849. [Freiburg i. Br.]

Töchter: (1) Eleonore Julie Anna Maria Aloysia, geb. Baden-Baden 11. Febr. 1879.

(2) Irmgard Franziska Adolfine Maria Luise, geb. Baden-Baden 9. März 1881.

Beschwitz.

Lutherisch. — Kgr. Sachsen. — Meißnischer Uradel; Reichsfreiherr. mit dem Titel „Wohlgeboren" d. d. Regensburg 13. Aug. 1635; oesterr. Bestätigung d. d. Wien 6. April 1857 (für Ludwig Wilhelm Ferdinand Freiherr von Beschwitz, s. unten); kgl. sächs. Bestätigung d. d. Dresden 10. Jan. 1859. — Besitz: Das Fideikommiß Arnsdorf mit Gersdorf und Ottendorf (zus. 536 ha), Kgr. Sachsen. — Beschreibung des Wappens im Jahrg. 1858, S. 27.

† Ludwig Wilhelm Ferdinand Freiherr von Beschwitz, geb. . . 26. Dez. 1798, † . . 26. Nov. 1874, Herr auf Arnsdorf, Ottdorf und Sornitz, Ghzgl. sächs. Kbr, GKr des Joh.-O.; verm. . . 15. Aug. 1822 mit Auguste Amalie von Oppel a. d. H. Wellerswalde, geb. . . 10. März 1803, † Dresden 13. März 1879.

Kinder: 1. † Moritz Wilhelm Wolf, geb. . . 10. Juli 1823, † Arnsdorf 31. Aug. 1889, Frherr, Kgl. sächs. Rittm. a. D., GKr des Joh.-O.; verm. . . 26. Nov. 1856 mit — Alexandra von Hesse, geb. . . 24. Okt. 1834. [Dresden.]

Kinder: 1) Anna Maria Olga, geb. . . 28. Aug. 1857. [Dresden.]

2) Auguste Helene, geb. . . 25. Okt. 1858; verm. . . 10. Juni 1877 mit Hans Frhrn von Gruben, Kgl. sächs. Rittm. der Lew.-Kav. [. . .]

3) Heinrich Moritz Max, geb. . . 23. Dez. 1859, Frherr, Kgl. sächs. Rittm. z. D., GKr des Joh.-O.; verm. Dresden 27. Jan. 1885 mit — Alexandra Gfin von Zedtwitz a. d. H. Duppau, geb. . . 15. Sept. 1861. [Arnsdorf.]

Kinder: (1) Alexandra Adele Gisela, geb. Dresden 19. Nov. 1885.

(2) Margarete Helene Elisabeth, geb. Dresden 25. April 1888.

(3) Marie Gabriele Adele, geb. Arnsdorf 22. Sept. 1892.

(4) Christoph Moritz Max, geb. Arnsdorf 2. April 1898.

2. Sophie Friederike Marie, geb. . . 20. Aug. 1836; verm. . . 11. Mai 1859 mit Franz Gfn und Edlem Herrn zur Lippe-Biesterfeld-Weißenfeld, †. . 25. Juli 1880, Kgl. sächs. Gen. der Kav. a. D. (s. Goth. Hofkalender, I. Abt.). [Dresden.]

Besserer von Thalfingen.

Katholisch und lutherisch. — Bayern und Württemberg. — Ulmer Uradel; Reichsadelsbestätigung d. d. Tiedenhofen 29. Okt. 1552; bayer. Frhr. 5. Mai (immatrikuliert 24. Juni) 1817; württemb. Frhr. 19. Febr. (Diplom 4. Sept.) 1838. — Beschreibung des Wappens im Jahrg. 1855, S. 35, und geschichtl. Übersicht im Jahrg. 1854, S. 39.

† Albrecht Theodorich Freiherr Besserer von Thalfingen, geb. . . 3. Okt. 1786, † . . 1. Febr. 1859, Kgl. bayer. Kmr., Gen.-Major und Gen.-Adj.; verm. . . 1819 mit Karoline Freiin von Berger, geb. . . 11. Juni 1789, † München 29. Nov. 1870, GD. des St. Elisabethen-, Ehrenten- und St. Annen O., PD.

Kinder: 1. Maximilian Joseph Aloys, geb. Ottmaen 3. Sept. 1820, Kgl. bayer. Kmr. und Gen.-Major a. D.; verm. . . 10. Mai 1853 mit — Elisabeth Freiin von Reck, geb. . . 8. Juli 1833. [München.]

Kinder: 1) Karoline Marie Josepha Franziska, geb. München 18. Okt. 1854, GD. des Kgl. bayer. Ehrenten O.

2) Ludwig Wilibald Albrecht Johann Max Karl, geb. München 28. Jan. 1857, Kgl. bayer. Kmr. und Major beim Stabe des 4. Ober.-leg.-Rgts Königin; verm.

München 20. Okt. 1888 mit — Marianne Wülfert, geb. . . 7. Sept. 1867. [Augsburg.]

Kinder: (1) Maximilian, geb. Freising 13. Aug. 1889.

(2) Margareta Elisabeth Maria, geb. Dieuze 7. Mai 1891.

3) Marie Josephine Emma Therese, geb. München 26. März 1860; verm. daß. 18. April 1882 mit Klemens Frhrn von Lilgenau, Kgl. bayer. Kmr. und Major a. D. [. . .]

4) Therese Emma Marie Elisabeth, geb. München 30. Juli 1862, OD. des Kgl. bayer. Theresien- und des St. Elisabethen-O.

5) Klara Maria Hedwig, geb. Freising 15. März 1869.

2. Therese Sophia, geb. Ellingen 30. Aug. 1824, OD. des Kgl. bayer. Theresien- und des St. Elisabethen-O., HofD. J. M. der † Königin von Bayern. [. . .]

Bruder.

† Franz Daniel, geb. . . 9. Aug. 1797, † . . 25. Dez. 1879, Kgl. württemb. Major a. D.; verm. . . 3. Okt. 1837 mit — Adelheid Freiin Mechler von Schwandorf, geb. . . 14. Okt. 1810 (protest.). [Cannstatt.]

Bethmann, 1901.

Bettendorff.

Katholisch. — Baden. — Fränkischer Uradel; kgl. franz. Bestätigung des Freiherrnstandes d. d. Compiègne 6. Aug. 1773; immatrikuliert im Kgr. Bayern bei der Freiherrklasse 12. April 1849. — Beschreibung des Wappens im Jahrg. 1855, S. 36, und geschichtl. Übersicht im Jahrg. 1854, S. 40.

† Franz Ludwig Freiherr von Bettendorff, geb. . . 15. Juli 1793, † . . 15. April 1879, Grundherr von Gaunangeloch, Rußloch und Lingenthal, Obzgl. toscan. Kbr., Obzgl. bad. Rittm. a. D.; verm. . . 3. Mai 1819 mit Antoinette Gfin von Monts de Mazin, geb. . . 31. März 1795 (kath.), † . . 28. Dez. 1858.

Kinder: 1. Maria Anna Franziska, geb. . . 15. Febr. 1826, OD. des Kgl. bayer. Theresien-O.; verm. . . 8. Jan. 1850 mit Mariano von Sarachaga-Uria, † . . 7. Juni 1876, Obzgl. bad. Mbm. [Karlsruhe i. B.]

2. Heinrich Wilhelm Ludwig, geb. Gubigheim, Baden, 7. Okt. 1828, Grundherr von Gaunangeloch und Rußloch, Baden, Kgl. bayer. Kmr. und Rittm. **à la suite**; verm. Bamberg 22. Nov. 1859 mit — Olga Gfin von Rheinstein und Tattenbach, geb. Landshut, Bayern, 12. Sept. 1837. [Rußloch.]

Kinder: 1) Maria Franz Ludwig Anton Maximilian Friedrich, geb. Bamberg 15. Sept. 1860. [. . .]

2) Ludwig Wilhelm Siamund Christian Maria, geb. Bamberg 10. März 1862, Kgl. preuß. Rittm. und Esk.-Chef im magdeb. Drag.-Rgt Nr. 6; verm. Darmstadt 31. Juli 1900 mit — Vera Freiin von Level, geb. Coburg 19. Jan. 1876. [Diedenhofen, Lothringen.]

3) Maria Theresia Maximiliane Emma, geb. Bamberg 3. Juli 1863; verm. Karlsruhe i. B. 1. Mai 1888 mit August Gfn von Hennin, Grundherrn von Hecklingen, Kr. Freiburg i. Br., Kgl. preuß. Hptm. z. D. und Bez.-Off. beim Ldw.-Bez. Bruchsal.

4) Anna Maria Emma Olga, geb. Bamberg 14. Juni 1866; verm. Rußloch 18. Juni 1896 mit Georg von Köller (evang.), Kgl. preuß. Major im 2. Leib-Hus.-Rgt Nr. 2, kmdt als Adj. zur 10. Div. [Posen.]

Bettschart in der Halden, 1901.

Beulwitz.

Katholisch. — Thüringischer Uradel der fränkischen Reichsritterschaft, Kantons Vogtland und Gebürg. — Beschreibung des Wappens und geschichtl. Übersicht im Jahrg. 1858, S. 30. — Stammreihe im Jahrg. 1896, S. 36. — S. auch Gothaisches Genealog. Taschenbuch der Adeligen Häuser, Bd. II.

A. Schwarzburgische Linie: Löhma.

Stifter: Georg 1418.

I. In Oesterreich.

Stifter: Ludwig Christian, geb. 10. Aug. 1773, † 7. Dez. 1844. — Niederoesterreich. — Württemb. Bestätigung des Frhrntitels d. d. Stuttgart 12. Febr. 1884; oesterr. Anerkennung der Berechtigung zur Führung des Frhrntitels in der Eigenschaft eines ausländischen Adels d. d. Wien 20. Okt. 1884. — Näheres über die Bestätigungen des Frhrnstandes im Jahrg. 1886, S. 47.

Franz Wilhelm Ludwig Freiherr von Beulwitz, geb. Ellwangen 6. Nov. 1812, Kgl. württemb. Gen.-Major a. D. und Adj. Sr. M. des Königs; verm. I) . . 10. Sept. 1855 mit Irene Freiin Greike von Badenfeld, geb. . . 2. Febr. 1836, † . . 24. Juni 1856; II) Zeutendorf 20. Nov. 1865 mit Adelheid (Adele) Gfin Bussy de Mignot, geb. . . 13. Okt. 1825, † . . 29. Jan. 1901, Herrin auf Zeutendorf, StkrD. [Schloß Zeutendorf und Wien.]

Sohn: Leo Franz Joseph, geb. Ulm 20. Aug. 1866, Herr auf Zeutendorf, NOesterr., K. u. K. Km. und Min.-WSekr. im Min. für Ldesverteidigung. [Wien.]

II. In Baden.

Stifter: Karl Christian Franz, geb. 28. Juli 1786, † 1. Mai 1849. — Immatrikuliert im Kgr. Bayern bei der Fahnenklasse 31. Jan. 1818.

† Ludwig Joseph Konstantin Heinrich Freiherr von Beulwitz, geb. Erlangen 22. Juni 1830, † . . 1. Juni 1886, Kgl. bayer. Bahnamtsvorstand und Bahninsp.; verm. Nürnberg 7. Febr. 1860 mit — Therese Karoline Amalie Schadelock, geb. . . 18. Febr. 1834. [Oberweiler.]

Sohn: Karl Alfons Theodor Konstantin, geb. Vilsbofen 19. Nov. 1860, Gbzgl. bad. Forstassessor in Oberweiler.

B. Vogtländische Linie: Dobenreuth.

Im Mannesstamme erloschen.

Stifter: Heinrich, 1418, Bruder des Stifters von A. — Bayern. — Immatrikuliert im Kgr. Bayern bei der Fahnenklasse 14. Sept. 1854 (s. Jahrg. 1870, S. 51).

† Kamillo Hilmar Freiherr von Beulwitz, geb. . . 1. März 1820, † . . 10. Aug. 1881, Herr auf Neuhaus bei Hof, Bayern, Kgl. bayer. Rittm. und Rittm. a. D.; verm. . . 1849 mit — Pauline von Stegmayer, geb. München 26. Mai 1833. [. . .]

Kinder: 1. Marie Anna Pauline Elise, geb. . . 2. Juli 1850.

2. † Karl Philipp Paul Kamillo, geb. . . 29. Okt. 1852, † Saargemünd 19. Dez. 1893, Kgl. bayer. Rittm. und Esk. Chef im 5. Chev.-Leg.-Rgt; verm. . . 17. Juli 1883 mit — Betty Wölfel, geb. . . 22. März 1864. [. . .]

Tochter: Elsa Karoline, geb. . . 11. März 1886.

3. Pauline Mamilla Anna, geb. . . 4. Mai 1854; verm. . . 1884 mit Fritz Tietze, Kaufmann. [Wandsbek.]
4. Sophie Auguste Therese, geb. . . 18. Sept. 1861. [. . .]

Beust.

Altmärkischer Uradel. — Beschreibung des Wappens im Jahrg. 1855, S. 37; geschichtl. Notiz im Jahrg. 1854, S. 42, und Stammreihe Jahrg. 1860, S. 41, vgl. auch den gleichnamigen Artikel im Taschenbuch der Gräfl. Häuser, im Handbuch 1870 und im Gothaischen Genealog. Taschenbuch der Adeligen Häuser, Bd. II.

I. Linie.

Stifter: Joachim Ernst, geb. 28. Aug. 1611, † . . 1685. — Lutherisch. — Sachsen (Kgr., Gfzgt. und Herzümer), Preußen, Baden und Ungarn.

† Friedrich Wilhelm Freiherr von Beust, geb. Gotha 23. Juli 1748, † Moderwitz 30. Aug. 1814, Kgl. sächs. Rittm. a. D.; verm. . . 26. Okt. 1777 mit Elisabeth Charlotte Marschall von Bieberstein, geb. . . 1. Sept. 1785, † Moderwitz 29. Dez. 1796.

Söhne: 1. † Maximilian, geb. . . 7. März 1785, † . . 22. März 1832, Herr auf Moderwitz, Kgl. preuß. Major a. D.; verm. . . mit Charlotte von Haacke, geb. . . 9. März 1787, † Dresden 25. April 1861.

Söhne: 1) † Joachim Friedrich Ottomar, geb. . . 7. Okt. 1810, † . . 19. Sept. 1886, Hzgl. sachsen-altenb. Kbr und Major a. D.; verm. I) . . 11. Juni 1840 mit Karoline Oder von Braun, geb. . . , † . . 4. April 1845; II) . . 3. Dez. 1849 mit — Klara Winning, geb. . . 28. Juli 1828. [Kobau, Sachsen.]

Kinder: a) **1r Ehe:** (1) Karl Joachim, geb. . . 19. März 1841. [. . .]

(2) Bertha Charlotte Henriette, geb. . . 6. Juli 1842; verm. . . 30. Juli 1864 mit Otto Frhrn Stromer von Reichenbach, † Nürnberg 11. Sept. 1891, Erstem Bürgerm. von Nürnberg. [München.]

— b) **2r Ehe:** (3) † Joachim Nuno Maximilian Ottomar, geb. . . 1. Okt. 1850, † Zielenzig 30. Dez. 1895, Kgl. preuß. OSteuerkontr. und Lt. a. D.; verm. Breslau 8. Juli 1884 mit — Maria Anna Elisabeth Barenklau, geb. . . 8. Sept. 1855 (Kath.). [. . .]

Söhne: **a.** Joachim Heinrich Maximilian Karl Nuno Joseph Kurt, geb. Fritzlar 22. Dez. 1889.

b. Joachim Heinrich Maximilian Ottomar Karl Hugo Rudolf, geb. Skalmierzyce, Prov. Posen, 22. Aug. 1892.

(4) Armgard Charlotte Emilie Eleonore Lucie Klara, geb. . . 15. Dez. 1852.

2) † Hans Maximilian Philipp, geb. Moderwitz 25. Mai 1820, † Brand 2. April 1889, Herr auf Brand bei Redwitz, OFranken; verm. Thum, Kgr. Sachsen, 12. Sept. 1845 mit — Emilie Auguste Rosalie von Morsch, geb. Meißen 18. Juni 1827. [. . .]

Töchter: (1) Marie Rosalie Margarete, geb. Ramsbeck, Westf., 30. Sept. 1853; verm. Brand 12. Juli 1875 mit Ludwig Frhrn von Zoller, Kgl. bayer. OPostgerichtsRat in München.

(2) Marie Emilie Antonie Johanna, geb. Ramsbeck 24. Dez. 1854; verm. I) Brand 7. Okt. 1874 mit Arthur von Poß (gesch.), Kgl. preuß. OLt. a. D.; II) . . 6) Okt. 1892 mit Adolf Frhrn von Seckendorff, Kgl. preuß. Major à la suite des Gen. Stabs d. A., Militärlehrer an der Kriegsakad. [Berlin-Charlottenburg.]

(3) Friederike Thekla Melanie Marie, geb. Altenburg 5. Dez. 1864; verm. Brand 1. Aug. 1881 mit Gustav Ebenauer, Fabrikbes. [Elisenfels, OFranken.]

3) † Tilo, geb. Moderwitz 6. Aug. 1821, † . ., Hzgl. sachsen-altenb. Kbr., Kgl. preuß. Major a. D.; verm. . . 20. Mai 1861 mit — Marianne von Otto, geb. . . 15. April 1825. [Weida, Ghzgt. Sachsen.]

4) Ludwig, geb. . . 3. Okt. 1822, Landwirt; verm. . . mit — Helene Sander, geb. . . . [Newhaven, NAm.]
Tochter: Hulda, geb. . . .

5) Gottlieb August Maximilian, geb. Erfurt 12. Mai 1827, Kgl. preuß. Major z. D. (erhielt als Kgl. preuß. Hptm. im 3. brandenb. Inf.-Rgt Nr. 20 laut K.-O. d. d. Berlin 5. Dez. 1863 die Genehmigung zur Führung des Freiherntitels); verm. I) . . 12. Nov. 1855 mit Anna Blanchois, geb. Berlin 13. Jan. 1837, † Charlottenburg 19. Mai 1885; II) Berlin 8. Mai 1888 mit — Margarete Wegner, geb. . . . [Berlin.]

6) Bernhard, geb. . . 1. Nov. 1831, Dr. med.; verm. . . mit — Sidonie Peters, geb. . . . [Neu-Altaun, NAm.]
Kinder: (1) Mar, geb. . . 7. Okt. 1854. [. . .]
(2) Theodor, geb. . . . 1871. [. . .]
(3) Helene, geb. . . 187. .

2. † Karl August, geb. Moderwitz 11. Jan. 1789, † Arnsbaugk 12. Dez. 1844, Hzgl. sachsen-gothaischer Hptm. a. D.; verm. . . mit Philippine Franziska Theresia Schiller von Schillersbausen, geb. . . 18. Dez. 1794, † . . 13. Mai 1866.
Kinder: 1) Robert Arthur, geb. . . 26. Mai 1822, K. u. K. Hptm. a. D.; verm. 11. Nov. 1868 mit — Karoline Josephine von Jony, geb. . . 23. Jan. 1842. [Leibitz, Ungarn.]
Kinder: (1) Karl Robert, geb. . . 4. Okt. 1869. [. . .]
(2) Anna Eveline, geb. . . 26. Aug. 1871. [. . .]
(3) Thilo Maximilian, geb. . . 18. Febr. 1874. [. . .]

2) Arno Woldemar, geb. . . 20. April 1825, Ghzgl. sächs. Bez.-Direktor a. D.; verm. . . 19. Mai 1872 mit — Adolfine Marie Frölich, geb. . . . [Weimar.]
Sohn: Hans Thilo, geb. Dermbach bei Eisenach 6. Dez. 1874, Lt. im 1. Ghzgl. hess. Inf.-(Leibgarde-)Rgt Nr. 115. [Darmstadt.]

3) Melanie Lodoiska, geb. . . 2. Juni 1832; verm. . . 24. Aug. 1858 mit Karl Georg Franz Leopold Zopf, Fürstl. reuß. Loger.-Rat in Greiz.

II. Linie.

Stifter: Joachim Friedrich, geb. 11. April 1615, † 14. Dez. 1680, Bruder des Stifters der I. Linie. Des ersteren Söhne stifteten die drei Äste.

1. Ast: in Baden.

Stifter: Adam Liebmann, geb. 24. Dez. 1654, † 17. Febr. 1707. — Badische Bestätigung des Freiherrnstandes laut Aeskr. s. d. 29. April 1856. — Beschreibung des Wappens und Abstammung im Jahrg. 1856, S. 34.

1. Zweig. (Lutherisch.)

Im Mannesstamme erloschen.

† Wilhelm Freiherr von Beust, geb. . . 21. Okt. 1805, † Karlsruhe 2. Febr. 1875, Kgl. preuß. Major a. D.; verm. . . 3. April 1841 mit Emilie Meier, geb. . . 10. Sept. 1820, † . . 24. Jan. 1878.
Tochter: Rosalie Luise, geb. . . 10. Juni 1845; morg. verm. Karlsruhe 17. Mai 1871 mit Karl Pr. und Markgrn von Baden (sie erhielt den badischen Grafenstand unter dem Namen einer „Gräfin von Hochberg" 8. Mai 1871) (s. Taschenbuch der Gräfl. Häuser).

2. Zweig. (Katholisch.)

† Franz Joseph Freiherr von Beust, geb. Rastatt 6. Aug. 1776, † Karlsruhe

30. Dez. 1858, Ghzgl. bad. Kbr und Gen.-Major; verm. . . 1. Aug. 1508 mit Nanette Gemehl, geb. Bruchsal 24. Febr. 1785, † Karlsruhe 28. April 1871.

Kinder: 1. † Ludwig, geb. . . 31. Aug. 1819, † Freiburg i. Br. 8. Aug. 1888, Ghzgl. bad. Major a. D.; verm. . . 3. Jan. 1850 mit — Stephanie Struß, geb. Freiburg i. Br. 18. Febr. 1826. [. . .]

Töchter: 1) Ida, geb. . . 30. Jan. 1851; verm. . . 17. Juli 1872 mit Heinrich Kuenzer, † . . 2. Jan. 1887, Fabrikbes. [Freiburg i. Br.]

2) Anna, geb. . . 11. März 1854. [Freiburg i. Br.]

2. Pauline, geb. . . 13. Febr. 1822; verm. . . 22. Juni 1845 mit Joseph Sommer, † . . 26. Nov. 1847, Ghzgl. bad. Gen.-Auditor a. D. [Lichtenthal bei Baden.]

3. Elise, geb. . . 24. Juli 1823. [Lichtenthal bei Baden.]

4. Adolf Ludwig Leopold, geb. . . 17. Febr. 1829, Kgl. preuß. Major a. D.; verm. 17. Aug. 1861 mit — Karoline Freiin von Meitzenstein a. d. H. Regnitzlosa, geb. . . 3. Okt. 1838. [Karlsruhe i. B.]

Kinder: 1) Emma Anna Ernestine, geb. . . 9. Juni 1862. [Karlsruhe i. B.]

2) Maria Luise, geb. . . 2. Mai 1863. [Karlsruhe i. B.]

3) Ernst Franz Max, geb. . . 11. Juni 1872, Kgl. preuß. OLt. im 1. bad. Leib-Gren.-Rgt Nr. 109. [Karlsruhe i. B.]

2. Ast. (Lutherisch.)

Stifter: Kasimir Gottfried, geb. 22. März 1660, † . . 1751.

1. Zweig.

Sachsen-altenb. Anerkennung des Fbrstandes s. d. 26. Okt. 1886; ghzgl. sächs. Anerkennung s. d. 20. Febr. 1892.

† Karl Kasimir Freiherr von Beust, geb. . . 14. Juni 1734, † . . 11. Febr. 1815, Erb-, Lehn- und Gerichtsherr auf Langenorla, Nimritz und Remen, Hzgl. sachsen-cob. OStallm., verm. . . mit Wilhelmine Elisabeth von Burkersrode a. d. H. Crempe, geb. . . ., † . . 28. Febr. 1795.

Söhne: 1. † Karl August Joachim, geb. . . 18. Jan. 1775, † . . 28. Febr. 1830, Erb-, Lehn- und Gerichtsherr auf Nimritz und Rebmen; verm. . . 1797 mit Henriette Luise von Brandenstein a. d. H. Grafendorf, geb. . . 1799, † . . 26. Dez. 1851.

Sohn: † Karl Adolf Joachim, geb. . . 31. Jan. 1800, † . . 7. Mai 1843. Erb-, Lehn- und Gerichtsherr auf Nimritz und Rebmen; verm. . . 1830 mit Friederike Sophie von Münchhausen a. d. H. Steinburg, geb. . . 9. Jan. 1807, † . . 29. Juli 1859.

Sohn: Albert Joachim, geb. . . 11. April 1837, Fbrr auf Nimritz und Rebmen (zus. 216 ha), Ghzgl. Sachsen-Weimar, Kgl. preuß. Major a. D.; verm. . . 5. Juli 1869 mit Armgard Freiin von Beust a. d. H. Langenorla, geb. . . 7. Dez. 1850 (gesch. 1895; s. unten). [Nimritz.]

Kinder: a. Joachim Karl, geb. Hersfeld 4. März 1872, Kgl. preuß. Lt. im GFüs.-Rgt. [Berlin.]

b. Maria Gertrud, geb. Nimritz 10. Febr. 1875.

c. Konrad Hermann Joachim, geb. Nimritz 26. Dez. 1879, Kgl. preuß. Fahnr. im GFüs.-Rgt. [Berlin.]

d. Ilse Charlotte Gertrud, geb. Nimritz 14. Mai 1888.

e. Henning Dietrich Betekow, geb. Nimritz 17. Mai 1892.

2. † Traugott Heinrich, geb. . . 30. März 1776, † . . 27. Dez. 1833, Erb-, Lehn- und Gerichtsherr auf Langenorla und Saalthal (zus. 320 ha), Hzgt. Sachsen-Altenburg (1660 von Joachim Ernst von Beust erkauft, bis 1857 Mannlehnsgut); verm. . . 1807 mit Luise Ernestine Henriette von Kropf a. d. H. Zentsch, geb. . . 1789, † . . 1. Dez. 1872.

Sohn: † Karl Hermann Heinrich Theodor, geb. . . 9. Aug. 1815, † Langenorla

26. Sept. 1884, Herr auf Langenorla, Hzgl. sachsen altenb. Kbr; verm. . . 1846 mit Marie Elisabeth von Holtzendorff, geb. . . 11. Jan. 1827, † Langenorla 13. Okt. 1899.

Töchter: (1) Armgard Marie, geb. . . 7. Dez. 1850; verm. I) . . mit Albert Frhrn von Beust (geich.; s. oben); II) . . 1. Mai 1896 mit Dr. . . von Hardenberg. [. . .]

(2) Gertrud Elisabeth, geb. Langenorla 7. Dez. 1850, Herrin auf Langenorla; verm. das. 14. Juni 1873 mit Franz von Raven, † Groß-Luckow 29. Aug. 1900, Fkherrn auf Groß-Luckow und Herrn auf Rosenthal, Kgl. preuß. Rittm. a. D. [Groß-Luckow.]

2. Zweig.

Im Mannesstamme erloschen.

Der Frhrnstand ist laut einem vom Kgl. sächs. Oberhofmarschallamt beglaubigten Stammbaume bis zur 5. Generation aufwärts nachgewiesen. — Über die ältere Genealogie s. Jahrg. 1860. S. 47.

† Karl Gustav Freiherr von Beust, geb. . . 15. Dez. 1777, † . . 5. Mai 1856, Herr auf Thoßfell im sächs. Vogtlande, Gansgrün und Hartmannsgrün, Kgl. sächs. Kbr; verm. . . mit Johanne Karoline Henriette von der Lochau, geb. . . , † Riesa 2. Aug. 1850.

Söhne: 1. † Karl Emil, geb. Thoßfell 5. Sept. 1800, † . . 19. April 1874, K. K. Rittm. a. D.; verm. . . 30. Mai 1830 mit Maria Gfin Schaffgotsch, geb. . . 21. Sept. 1806 (kath.), † . . 11. Dez. 1877.

Tochter: Eugenia Hedwigia, geb. . . 15. Aug. 1831 (kath.), StiftsD. des K. K. Theresianischen adeligen Damenstifts auf dem Hradschin in Prag.

2. † Bernhard, geb. Thoßfell 20. Nov. 1808, † . . 30. Juli 1874; verm. . . 2. Aug. 1838 mit Therese Ferdinande Mathilde Sylvia von Ende a. d. H. Romschütz, geb. . . 15. März 1817, † . . 21. Juni 1893.

Tochter: Maria Ferdinande Sylvie, geb. . . 11. Aug. 1840, StiftsD. des adeligen Damenstifts Wallenstein in Fulda.

3. † Edmund, geb. . . 19. Sept. 1811, † . . 18. Juli 1879, K. K. Rittm. a. D.; verm. . . 15. Juli 1844 mit Maria Gfin Almásy von Zsadány und Török-Szent-Miklós, geb. . . 23. Sept. 1818 (kath.), † . . 23. Sept. 1870.

Töchter (kath.): 1) Maria Magdalena Hortensie Klementine, geb. . . 4. Okt. 1849, CStiftsD. des K. K. adelig-weltlichen Damenstifts „Maria Schul" in Brünn. [Baden bei Wien.]

2) Anna Leopoldina Klementine Hedwig, geb. . . 27. März 1851, Herrin auf Negecz, Erdö-Horváthy, Komloska, Kom. Zemplin, und auf Fonio Gsonkas, Kom. Abaujvar, StkrD.; verm. Baden bei Wien 21. Nov. 1874 mit Friedrich Frhrn Waldbott von Bassenheim (kath.), K. u. K. Km. [Tolcsva, Ungarn.]

3) Margarete (Margit) Karoline Anna Leopoldine Emma, geb. Gyönyös 17. Febr. 1861, Herrin der Hschaften Szante, Kom. Abauj-Torna und Tallya, Kom. Zemplin, StkrD.; verm. Baden bei Wien 27. April 1881 mit Georg Frhrn Maillot de la Treille, K. u. K. Km. und Rittm. a. D. [Tallya.]

3. Ast. (Lutherisch.)

Stifter: Joachim Friedrich, geb. 3. Juni 1661, † . . 1741.

Karl Friedrich Gottlob Freiherr von Beust, geb. . . 23. Juli 1851, Kgl. sächs. Olt. a. D.; verm. I) . . 1. März 1880 mit Marie Bertha Alexandra von Veh, geb. . . , † . . 31. Dez. 1885; II) Us Pest, Ungarn, 1. Nov. 1891 mit — Frieda Franziska gesch. Wasserburger, geb. von Petke, geb. . . 9. März 1864. [Winter: Torbole, Tirol; Sommer: Königsee, Bayern.]

Sohn: Friedrich Joachim Hans Karl, geb. Dresden 18. Aug. 1892.

Vatersbruder.

† Friedrich Ferdinand Graf von Beust, geb. Dresden 13. Jan. 1809, † . . 23. Okt. 1886 (s. **Taschenbuch der Gräfl. Häuser**).

Bezecny, 1901. — Bianchi, Duchi di Casalanza, 1901.

Bibra.

Bayern, Sachsen, Sachsen-Meiningen, Preußen, Oesterreich, Australien. — Uradel der fränkischen Reichsritterschaft, Kantons Steigerwald. — Beschreibung des Wappens und geschichtl. Übersicht im Jahrg. 1849, S. 38; über die Abstammung der verschiedenen Linien s. Jahrg. 1857, S. 42 ff.

A. Valentinische Linie.

Stifter: Valentin, † 1595. — Reichsfrhr. d. d. Wien 3. Aug. 1698. — Die drei Äste stammen von drei Brüdern.

1. Ast: Euerheim, jetzt Adelsdorf.

Lutherisch. — Immatrikuliert im Kgr. Bayern bei der Frhrnklasse 21. Jan. 1815. — Besitz: Das Stammgut Adelsdorf (seit 1696), Kr. OFranken.

† Karl Heinrich Freiherr von Bibra, geb. . . 9. April 1787, † . . 11. Juni 1864, Kgl. bayer. Km. und Rntm. a. D.; verm. . . 7. Juni 1819 mit Karoline Kettner, geb. . . 15. Sept. 1802, † Bamberg 28. Juli 1879.

Söhne: 1. Wilhelm Franz, geb. Bamberg 18. Febr. 1823, Kgl. bayer. OLdesger.-Rat a. D., Senior des Geschlechts; verm. . . 18. Mai 1828 mit — Fanny Heintz, geb. Zweibrücken 4. Febr. 1834. [München.]

Söhne: 1) Julius Richard, geb. . . 26. März 1862, **Dr. jur.**, Kgl. bayer. Km. und Reg.-Assessor in Augsburg.

2) Friedrich Otto, geb. . . 27. Dez. 1866, Kgl. bayer. Kjkr und Hptm. à la suite des 1. Fußart.-Rgts, Assist. bei der Kgl. Pulverfabrik in Reichertshofen.

2. † Friedrich Gustav, geb. Adelsdorf 10. Febr. 1826, † München 5. Mai 1894, Kgl. bayer. Oberst a. D.; verm. . . 17. März 1873 mit — Auguste Stieber, geb. . . 19. Juni 1840. [München.]

Kinder: 1) Carolina Paulina Augusta Alexandra, geb. Gostenhof bei Nürnberg 3. Jan. 1874; verm. . . 3. Jan. 1894 mit Sigmund Gfn von Brockdorff, Kgl. bayer. Kjkr und OLt. im 7. Feldart.-Rgt. [München.]

2) Wilhelm, geb. . . 4. Febr. 1875. [. . .]

3. Karl Georg, geb. Adelsdorf 14. Juni 1830, Kgl. bayer. OAmtsrichter a. D. [Regensburg.]

4. August Stephan, geb. Adelsdorf 9. Juni 1832, Kgl. bayer. Gen.-Major a. D.; verm. . . 3. Mai 1869 mit Amalie Riezoldi, geb. . . 10. Febr. 1849, † . . 25. Nov. 1884. [München.]

Kinder: 1) Luise Karoline, geb. Amberg 2. April 1871; verm. München 28. Dez. 1898 mit Wilhelm Linck, Kais. deutschem Amtsger.-Rat in Rappoltsweiler.

2) Ernst Joseph, geb. Amberg 7. Okt. 1872, Kais. deutscher OLt. z. See. [Wilhelmshaven.]

3) Adolf, geb. . . 17. Juni 1878, Kgl. bayer. Lt. im 4. Feldart.-Rgt König. [Augsburg.]

4) Auguste Emma, geb. . . 8. Sept. 1880.

5) Wilhelm, geb. . . 25. Nov. 1884.

5. Ernst Thomas, geb. Bamberg 18. Dez. 1833, Kgl. bayer. OLdesger.-Rat a. D.;

verm. . . 11. Sept. 1865 mit Bertha Niezoldi, geb. . . 13. Jan. 1845, † . . 21. Juni 1877. [Bayreuth.]

Söhne: 1) Karl, geb. . . 14. Jan. 1868, Rechtspraktikant. [. . .]

2) August, geb. . . 17. Febr. 1869, Rechtsanwalt. [Bayreuth.]

3) Berthold Wilhelm, geb. Bayreuth 20. Sept. 1871, Kgl. bayer. Lt. im 6. Ghev.-Leg.-Rgt.; verm. Bayreuth 5. Juni 1897 mit — Anna Eleonore Magdalene Bayerlein, geb. Bayreuth 4. März 1877. [Bayreuth.]

Tochter: Bertha Anna, geb. . . 10. Okt. 1898.

2. Ast: Gleicherwiesen.

Katholisch — Immatrikuliert im Kgr. Bayern bei der Erbenklasse 28. Jan. 1815.

† Friedrich August Freiherr von Bibra, geb. . . 29. März 1746, † . . 20. Aug. 1816; verm. . . mit Maria Regina von Heldritt, geb. . . 13. April 1750, † . . 26. April 1794.

Söhne: 1. † Friedrich Heinrich, geb. . . 26. Febr. 1775, † . . 8. April 1849, Kgl. großbrit. Kpt.; verm. . . 7. Nov. 1821 mit Antonie von Gloch, geb. . . 7. Nov. 1797, † . . 7. April 1865.

Kinder: 1) Friedrich, geb. . . 28. Febr. 1833, Kgl. ungar. Honvédoberst i. P.; verm. I) . . 1858 mit Malwine von Forster, geb. . . 5. Febr. 1839 (geschied.); II) . . 15. Febr. 1879 mit — Anna Kosztics, geb. Szirács, Ungarn, 25. Jan. 1842. [Zombor, Ungarn.]

2) Auguste, geb. . . 10. Jan. 1835; verm. . . 1. Nov. 1853 mit Stephan von Gvertyanfi, † . . 6. Okt. 1876. [. . .]

2. † Ludwig, geb. . . 22. Nov. 1778, † . . 14. Juni 1843, Erbherr auf Pösnitz, Kaldaun und Krug bei Leobschütz, Preuß.-Schles. K. K. Olt. a. D.; verm. . . 14. Juli 1805 mit Engelberta Freiin Henn von Henneberg, geb. . . 24. Dez. 1788, † . . 1853.

Sohn: † Ludwig, geb. . . 1. Sept. 1808, † . . 25. März 1872, K. K. Olt. a. D.; verm. . . 15. Mai 1835 mit Franziska Freiin von Rosenegg, geb. Güns 16. März 1816, † Wien 11. März 1897.

Sohn: † Lothar, geb. . . 20. Juli 1844, † Weyer 17. Mai 1892, Herr auf Weyer, OOesterr.; verm. . . 27. Mai 1872 mit — Ottilie Meinert, geb. . . 10. März 1845. [. . .]

Tochter: Fanny, geb. Weyer 17. Sept. 1874.

3. † Franz Ludwig, geb. . . 10. Febr. 1783, † Van Diemensland 14. Okt. 1823, Kgl. großbrit. Kpt.; verm. . . 25. Jan. 1807 mit Elisabeth Reily, geb. . . , † . . .

Kinder: 1) † Benedikt, geb. . . 8. Juli 1809, † . . 1883, Gutsbes. bei Sydney, Australien; verm. . . mit — Maria Offlardhey, geb. . . . [. . .]

2) Marie, geb. . . 4. Mai 1813; verm. . . mit . . Lucas, Kgl. großbrit. Kpt. a. D. [. . .]

3) Karl, geb. . . 22. Aug. 1816. [. . .]

4) Emilie, geb. . . 6. Sept. 1819. [. . .]

5) † Leopold Ernst, geb. . . 9. Juli 1823, † . . 186 .; verm. . . mit Gesine Wilhelmine Runge, geb. . . , † Delmenhorst 11. Nov. 1879.

Söhne: (1) Ernst Friedrich Ludwig, geb. . . . [. . .]

(2) Ludwig Heinrich, geb. . . . [. . .]

(3) Karl Leopold, geb. . . . [. . .]

(4) Wilhelm Bernhard, geb. . . . [. . .]

4. † Friedrich Karl, geb. . . 14. Juli 1786, † . . 5. Juni 1873; verm. . . 3. Juli 1836 mit Barbara Freiin Juritsch zu Strugg und Alt-Guttenberg, geb. Graz 10. Jan. 1808, † . . 5. Nov. 1869, Stkr. D.

Tochter: Ernestine, geb. . . 14. Febr. 1842; verm. Graz 15. Juli 1871 mit Rudolf Bélik von Dezsér, † . . 12. Nov. 1881, Kgl. ungar. Finanzsekr. [. . .]

5. † Adelbert Wilhelm, geb. . . 12. März 1789, † . . 15. Juni 1873, K. K. jubil. Finanzwach-OInsp.; verm. . . 19. Nov. 1815 mit Franziska Wildau von Lindenwiese, geb. . . 24. Dez. 1791, † . . 20. Jan. 1866.

Söhne: 1) † Karl, geb. . . 8. Jan. 1821, † . . 1. Sept. 1876, K. K. OLt. a. D.; verm. . . 7. Jan. 18. . mit Rosa Loschkau, geb. . . 23. Mai 1823, † . . 10. Jan. 1867.

Kinder: (1) Friederike, geb. . . 21. Aug. 1855; verm. . . 19. April 1892 mit Dr. Hans Brunner, Advokaten. [Prag.]

(2) Karl, geb. . . 1. Sept. 1856, K. K. Zollbeamter in Prag.

(3) Johann, geb. . . 14. Mai 1859, K. u. K. Hptm. im Div.-Art.-Rgt. Nr. 32. [Lemberg.]

(4) Anton, geb. . . 8. Aug. 1861, K. K. Zollbeamter in Zuckmantel; verm. . . 8. April 1897 mit — Varglieu de Pinezzich, geb. Zara 17. Jan. 1865.

2) † Wilhelm, geb. Biala, Galizien, 24. März 1824, † Szolnok, Ungarn, 18. Juni 1879, K. K. FMLt. und Chef der ökonomischen Sektion und der Militärintendanz im Reichskriegsmin.; verm. . . 15. Dez. 1849 mit — Maria Pan, geb. . . 4. Okt. 1830. [. . .]

Kinder: (1) Gabriele, geb. . . 1. Sept. 1853.

(2) Alfred, geb. . . 13. Juni 1855, K. K. Sektionsrat im Min. für Ldesverteidigung. [Wien.]

3) † Heinrich Franz, geb. . . 4. Okt. 1827, † . . 14. März 1889, K. K. Hptm. a. D.; verm. . . 21. Febr. 1861 mit — Rudolfine Freiin von Lamb-Eben und Brunnen, geb. . . 9. März 1841. [Teplitz-Schönau.]

3. Ast: Schwebheim.

Katholisch. — Immatrikuliert im Kgr. Bayern bei der Frhrnklasse 22. Febr. 1817. — Besitz: Das Rittergut Schwebheim (seit 1542) bei Schweinfurt, Kr. UFranken.

† Ernst Freiherr von Bibra, geb. . . 9. Juni 1806, † . . 5. Juni 1878, Dr. phil. et med.; verm. . . 17. Nov. 1836 mit — Josephine Pickel, geb. . . 23. Okt. 1807. [Würzburg.]

Kinder: 1. † Reinhold, geb. . . 7. Febr. 1838, † . . 25. Dez. 1887, Herr auf Schwebheim; verm. . . mit — Barbara Roßteuscher, geb. . . 12. Febr. 1844. [. . .]

Kinder: 1) Maria Klara Lukretia, geb. Schwebheim 17. Febr. 1870; verm. das. 14. Okt. 1897 mit Hans Hoffmann, Kgl. bayer. Betriebsingenieur in Würzburg.

2) Ernst, geb. Schwebheim 22. Dez. 1871. [. . .]

3) Hans, geb. Schwebheim 7. Nov. 1873. [. . .]

4) Maria, geb. Schwebheim 13. Mai 1875.

5) Katharina, geb. Schwebheim 31. Jan. 1877; verm. Bamberg 26. März 1896 mit Karl Andreas Baum, Lehrer in Fürth.

2. Lukretia, geb. . . 19. Sept. 1839; verm. . . 4. Juni 1867 mit Dr. med. Franz Riegel, Kgl. bayer. Ldger.-Arzt in Kempten.

3. † Wolfgang, geb. . . 13. Febr. 1841, † Schwebheim 26. Mai 1901.

B. Bernhardische Linie.

Stifter: Bernhard, † 1609, Bruder des Stifters der I. Linie.

1. Ast des Hans Kaspar (geb. 1580, † 1641).

1. Zweig: Brennhausen.

Katholisch. — Immatrikuliert im Kgr. Bayern bei der Frhrnklasse 19. Aug. 1828. — Gemeinsamer Besitz: Das Rittergut Brennhausen (seit 1681), Bez.-Amt Königshofen, Kr. UFranken.

† Friedrich Philipp Ludwig Freiherr von Bibra, geb. . . 29. Juni 1789, † . .

6. Juli 1827; verm. . . 20. April 1812 mit Antonia von Brason, geb. . ., † . . 16. Juli 1863.

Söhne: 1. † Karl Ernst Eugen, geb. Königsbofen 19. Mai 1814, † Brennhausen 26. April 1888, Kgl. bayer. Hptm. a. D.; verm. . . 17. Juli 1861 mit — Karoline Freiin Sartorius von Waltershausen, geb. Waltershausen 28. Nov. 1835. [Brennhausen.]

Kinder: 1) Wolfgang Sebastian Wilhelm Edmund Hubert, geb. Brennhausen 7. Juni 1862; verm. Innsbruck 11. Nov. 1884 mit — Franziska Seraphine Penz, geb. Ursprung, NOesterr., 23. Sept. 1869.

Kinder: (1) Marie-Luise (Malou) Karoline Leonie, geb. Brennhausen 22. Aug. 1885.

(2) Maria Anna Karoline Leonie, geb. New York 23. Aug. 1889.

(3) Karl Johann Eberhard Hubert, geb. Jersey, N.Am., 26. Aug. 1897.

2) Eberhard Adelbert Heinrich Hubert, geb. Brennhausen 8. März 1864; verm. Stolp, Pomm., 30. Nov. 1888 mit — Charlotte verw. Sommer, geb. Lastig, geb. . . .

3) Leonie Marie Luise Mathilde Elise, geb. Brennhausen 23. Mai 1867.

2. † Ludwig Gustav Johann, geb. Drohobitz, Ostgalizien, 23. Juli 1823, † . . 9. Jan. 1882; verm. . . 25. Dez. 1847 mit Karoline Mohr, geb. Sommerad 17. Jan. 1817, † . . 6. Sept. 1881.

Sohn: Karl Maximilian Theodor, geb. Brennhausen 18. Jan. 1851, Kgl. bayer. Förster in Emmerichsthal; verm. . . 8. Aug. 1882 mit — Maria Katharina Ernestine Pfirrmann, geb. Dettenheim, Gbzgt. Baden, 16. Febr. 1860.

2. Zweig: Bibra (vormals Höchheim).

Lutherisch. — Immatrikuliert im Kgr. Bayern bei der Fürstklasse 10. Aug. 1816. — Gemeinsamer Besitz: Das Stammgut Bibra (seit unvordenklicher Zeit) Hzgt. Sachsen-Meiningen.

† Karl Friedrich Freiherr von und zu Bibra, geb. . . 6. Mai 1763, † . . 11. April 1832, Herr auf Höchheim, Fürstl. hohenlohe-waldenb. Kammerdirektor; verm. . . 11. April 1799 mit Amalie von Weidenbach, geb. . . 18. Febr. 1780, † . . 18. Nov. 1843.

Söhne: 1. † Otto, geb. . . 10. Febr. 1803, † . . 15. Jan. 1852, Hzgl. sachsen-meining. StRat; verm. . . 5. Okt. 1829 mit Marie Antonie von Uttenhoven, geb. . . 18. Juni 1809, † . . 4. März 1891.

Kinder: 1) Emma Johanna Antonie, geb. . . 8. Sept. 1830; verm. Meiningen 3. Febr. 1856 mit Dr. jur. Friedrich von Uttenhoven, † . . 22. April 1889, Hzgl. sachsen meining. Kbrn und GRat. [. . .]

2) Hans Karl Alfred, geb. . . 9. März 1832, Hzgl. sachs. meining. Kbr und GJustizrat in Meiningen; verm. . . 6. Aug. 1867 mit — Marie Trautmann, geb. Pößneck 20. Febr. 1844. [. . .]

Söhne: (1) Hans Otto Feodor, geb. Salzungen 7. Juli 1868, Hzgl. sachsenmeining. Amtsrichter in Saalfeld a. S., Kgl. preuß. Lt. der Res. des 3. thür. Inf.-Rgts Nr. 71.

(2) Max Heinrich Karl, geb. . . 10. März 1873, Kgl. preuß. Referendar. [. . .]

3) Bertha, geb. . 3. Mai 1836; verm. Meiningen 15. Nov. 1855 mit Eduard Frbrn von Griffa, † Aborn 22. Sept. 1897, Herrn auf Aborn. [Schloß Aborn bei Coburg.]

4) Anna Klementine Emma Maria, geb. . . 8. März 1844; verm. . . 6. Okt. 1863 mit Gustav Frbrn von Münsberg, † Bayreuth 27. April 1895, Kgl. bayer. Reg.-Direktor a. D. [Bayreuth.]

5) Octavia Johanna Franziska Mathilde, geb. . . 2. April 1845; verm. . . 7. Sept. 1869 mit Adolf von Schultes, † . ., Hzgl. sachsen-cob. und goth. OAmtsrichter. [Coburg.]

2. † Alfred, geb. . . 13. März 1807, † . . 26. Juli 1847, Hzgl. sachsen-meining. Kbr und OAmtm.; verm. . . 15. Jan. 1839 mit Ebekka Theodora von Utten

1867122

boven, geb. . . 6. Nov. 1818, † . . 12. Juli 1884 (wiederverm. . . 26. Juni 1850 mit Hugo Frhrn von Spessbardt, † Meiningen 2. Sept. 1894, Hzgl. sachsen-meining. Kbrn und Hofmarschall).

Töchter: 1) Mathilde, geb. . . 15. Okt. 1843. [. . .]

2) † Klara, geb. . . 27. Juli 1845, † Hildburghausen 5. Sept. 1894.

3) Thekla, geb. . . 3. Juni 1847. [. . .]

3. † Wilibald, geb. . . 30. Nov. 1809, † Bamberg 10. Dez. 1867, Kgl. bayer. Ver.-Ger.-Direktor; verm. . . 30. Juli 1840 mit Fanny Schmidt von Altenstadt, geb. . . 25. Febr. 1819, † . . 1. Jan. 1888.

Kinder: 1) Amalie Karoline Maximiliane, geb. . . 4. Mai 1841, StiftsD. des von Huttenschen Fräuleinstifts. [. . .]

2) † Otto Heinrich Karl, geb. . . 17. Sept. 1842, † . . 19. Mai 1886, Kais. deutscher Kreisdirektor; verm. . . 2. Jan. 1878 mit — Ida Wilhelmine Reincke, geb. . . 22. Dez. 1857. [. . .]

Kinder: (1) Franziska Ursuelde Gertrud, geb. . . 17. Juni 1879.

(2) Theodor Wilibald Karl Alfred Otto, geb. Nieder Beutsch, Kr. Diedenhofen, 9. Febr. 1881, Kgl. preuß. Lt. im bad. Inf.-Rgt. Nr. 142. [Mülhausen i. E.]

(3) Amalie Bertha Julie Ursuelde, geb. . . 10. Sept. 1883.

(4) Emma, geb. . . 20. Juli 1885.

3) † Karl August Franz Bernhard, geb. . . 26. April 1844, † Meiningen 17. Juli 1897, Hzgl. sachsen-meining. Kbr.; verm. . . 26. Sept. 1871 mit — Emma Marie Karoline Hubertine von Wichels, geb. . . 7. Nov. 1850. [Meiningen.]

Kinder: (1) Marie Fanny Helene Magdalene, geb. . . 26. Juli 1872.

(2) Wilibald Theodor Otto Franz Friedrich, geb. . . 3. Juli 1873. [. . .]

(3) Mathilde Marie Magdalene Amalie Emma, geb. Bibra 1. Okt. 1874; verm. Meiningen 5. Juli 1899 mit Sigmund Frhrn von Spessbardt, Kgl. preuß. Verw.-Ger.-Direktor in Stralsund.

(4) Amalie Mathilde Wilhelmine Emma, geb. Bibra 8. Mai 1878; verlobt im März 1899 mit Alfred Frhrn von Guffa, Hzgl. sachsen-meining. Major.

(5) Karl-Theodor Alfred Wilhelm, geb. . . 29. Juli 1880, stud. forest. [Aschaffenburg.]

(6) Karl Friedrich, geb. . . 1. Juli 1882.

2. Ast des Hans Christoph (geb. 1602, † 1636): Irmelshausen.

Lutherisch. — Gemeinsamer Besitz: Irmelshausen (seit 1376) und Ottelmannshausen (seit 1859), Kr. Unterfranken, sowie Arolshausen (früher Vorwerk des Stammgutes Bibra), Hzgt. Sachsen-Meiningen.

1. Älterer Zweig.

Die drei Unterzweige stammen von drei Brüdern: Karl, geb. 1770, Christian, geb. 1772, und August Wilhelm, geb. 1775. — Immatrikuliert im Kgr. Bayern bei der Fehrenklasse 27. Okt. 1816. — Besitz: Waldorf und Breuberg (seit 1774), Hzgt. Sachsen-Meiningen, und ein Gut in Trappstadt, Unterfranken. — Ohne daß ein Familienverband besteht, halten der ältere und der jüngere Irmelshäuser Zweig alle 3 Jahre einen Familientag auf Schloß Irmelshausen ab.

1. Unterzweig.

† Karl Friedrich Wilhelm Gottlob Freiherr von Bibra, geb. . . 13. Jan. 1770, † Meiningen 26. Okt. 1842, Hzgl. sachsen-meining. GMaj.; verm. I) . . 22. Aug. 1794 mit Julie Reim von Wechmar, geb. . . 22. März 1774, † . . 14. Juni 1797; II) Rudolstadt 22. April 1799 mit Henriette Auguste Luise von Holleben, geb. Rudolstadt 19. Nov. 1780, † Meiningen 21. Sept. 1861.

Söhne 2r Ehe: 1. † Hans Ernst Albert, geb. . . 17. Sept. 1801, † Meiningen 5. Dez. 1893, Hzgl. sachsen meining. Kbr. und GMaj.-Rat a. D.; verm. I) . . 9. Aug. 1841 mit Friederike Gfin von Soden, geb. . . 4. Dez. 1819, † . .

3585755

24. Dez. 1842; II) . . 8. Sept. 1844 mit Bertha von Haas, geb. . . 26. Jan. 1809, † Meiningen 29. Mai 1888.

Kinder 2r Ehe: 1) Anna Karoline Auguste Helene Eugenie, geb. Meiningen 18. Juni 1847; verm. . . 2. Mai 1871 mit Hermann Bodemer, † . . 7. April 1890, Fabrikbes. [Meiningen.]

2) Klemens Ernst, geb. Meiningen 8. Febr. 1851, Familiendirektor des Älteren Irmelshäuser Zweiges, Kgl. preuß. Major a. D. [Irmelshausen.]

3) Hans Ernst Karl, geb. Meiningen 4. Juli 1856, Kgl. preuß. Forstm. in Thale am Harz und Hptm. a. D.; verm. Wiesbaden 16. Juli 1891 mit — Pauline Luise Maximiliane Hilma von Goecking, geb. Herofeld 15. Jan. 1871.

Kinder: (1) Bertha Pauline Anna Margarete, geb. Forsthaus Oberems im Taunus 10. Mai 1892.

(2) Hans-Sigismund Günther, geb. Forsthaus Oberems 3. Juni 1894.

(3) Hans Viktor, } Zwillinge, geb. Thale am Harz 1. Sept. 1895.

(4) Hans Hellmuth, }

2. † Bernhard, geb. . . 25. Sept. 1819, † . . 15. Dez. 1877, Hzgl. sachsen-meining. Kfkr und Oberförster; verm. . . 22. April 1865 mit — Hedwig von Schultes, geb. . . 24. Okt. 1842 (wiederverm. 1. Juli 1879 mit Otto Müller, † . . 1895, Hzgl. sachsen-meining. Amtsger.-Rat [Meiningen]).

3. Karl Ludwig Friedrich, geb. . . 2. Sept. 1823, Kgl. preuß. Major a. D.; verm. Wernburg 22. April 1854 mit — Luise Friederike Charlotte von Beulwitz a. d. H. Löhma, geb. . . 23. Juni 1828. [Meiningen.]

Kinder: 1) Marie Dorothea Bertha Karoline Therese, geb. . . 11. Juli 1856; verm. . . 17. Okt. 1892 mit Friedrich von Wardenburg, † . . 2. Febr. 1894, Obzgl. sächs. WGRat. [Meiningen.]

2) Heinrich Gustav Traugott, geb. . . 8. April 1862, Kgl. preuß. Hptm. und Komp.-Chef im Füs.-Rgt GFM. Pr. Albrecht von Preußen (hannov.) Nr. 73; verm. Greiz 17. Okt. 1891 mit — Margarete Elisabeth Karoline Hafert, geb. Greiz 9. Okt. 1869. [Hannover.]

Kinder: (1) Hans Karl Bernhard Ferdinand Albert Heinrich, geb. Greiz 16. Juli 1893.

(2) Erika Luise Rosa Marie, geb. Wohlau 23. Dez. 1897.

3) Alfred Max Oskar, geb. . . 28. Nov. 1865, Dr. med., verm. Dresden 12. Mai 1896 mit — Gertrud Töpfer, geb. Weimar 21. Mai 1873. [Meiningen.]

2. Unterzweig.

† August Ludwig Karl Georg Friedrich Freiherr von Bibra, geb. . . 29. Jan. 1808, † Wurchow 19. Juni 1894 (Sohn des Frhrn Christian, s. oben), Hzgl. nass. Kbr, Fstl. Wiedscher Kammerdirektor a. D., Gsr des Joh.-O.; verm. . . 12. Aug. 1841 mit Agnes Freiin von Stolzenberg, geb. . . 31. Okt. 1823, † . . 28. Juli 1866.

Tochter: Luise Therese Agnes, geb. . . 6. Jan. 1850, vorm. OHofm., Exz., J. K. H. der Frau Prinzessin Friedrich Leopold von Preußen; verm. Irmelshausen 7. Sept. 1872 mit Christian Gfn von Bernstorff a. d. H. Gartow, † Andernach 5. März 1886, Kgl. preuß. OLt. a. D. [Wurchow, Pomm.]

3. Unterzweig.

† August Wilhelm Freiherr von Bibra, geb. . . 20. Nov. 1775, † . . 17. Okt. 1844, Hzgl. nass. OJägerm.; verm. I) . . 1812 mit Henriette Freiin von Bibra, geb. . . 4. Juli 1790, † . . 24. Juli 1813; II) . . 15. Okt. 1815 mit Amalie Henriette Luise Freiin Löw von und zu Steinfurth, geb. . . 16. Mai 1794, † . . 30. Sept. 1854.

Söhne: a) **1r Ehe:** 1. † Friedrich, geb. . . 11. Juli 1813, † Brooklyn bei New York 10. Febr. 1851; verm. . . 5. Jan. 1848 mit Wilhelmina Friederica Hild,

geb. . . 29. Mai 1809, † Frankfurt a. M. 24. Okt. 1897 (wiederverm. und abermals Witwe).

Sohn: August Amalius Karl Gerhard Theodor, geb. . . 5. Sept. 1848, Kgl. preuß. Major z. D. und Vorstand des Art. Depots; verm. Tiedenhofen 10. März 1896 mit — Martha Julie Amalie Sauer, geb. Brelingen 7. Mai 1867. [Altes Lager, Kr. Jüterbog.]

— **b) 2r Ehe:** 2. † August Heinrich Friedrich Wilhelm Ludwig, geb. . . 25. Febr. 1818, † . . 26. April 1878, Hzgl. nass. Kbr., Kgl. preuß. Forstm.; verm. . . . 18. Dez. 1842 mit Julie Maria von Graff, geb. Waldmannshausen 9. Dez. 1822, † Naumburg a. S. 28. Juni 1898.

Kinder: 1) Luise Ida Emilie, geb. . . 27. Juni 1848; verm. Wiesbaden 10. Aug. 1880 mit Karl von Reichenau, Kgl. preuß. Forstm. in Danzig.

2) Henriette Wilhelmine Katharine Julie Marie, geb. Limburg 30. März 1853. [Weilburg a. L.]

3) † Anna Amalie Marie Caroline Agnes, geb. . . 16. Febr. 1855, † . . 22. März 1900; verm. Wiesbaden 6. Mai 1879 mit Gerhard von Szczepański, Kgl. preuß. Major und Bat.-Kmdr im 4. thür. Inf.-Rgt Nr. 72. [Torgau.]

4) Ottilie Dorothea Anna Emma, geb. . . 22. Jan. 1857; verm. Wiesbaden 1. Jan. 1880 mit **Dr. jur.** Daniel Otto, † . . Okt. 1894, Kgl. preuß. Ldger.-Rat. [Naumburg a. S.]

5) Auguste Antonie Karoline Emilie, geb. Weilburg 25. Jan. 1859; verm. . . 21. Okt. 1884 mit Paul Hiller, Kgl. preuß. Major und Bat.-Kmdr im Inf.-Rgt Nr. 119. [Schneidemühl.]

6) Julius Friedrich Wilhelm Karl Hermann Cornelius, geb. Weilburg 29. Juli 1862, Kgl. preuß. Lt. der Ldw.; verm. . . 22. März 1892 mit — Elsbeth Rawetzky, geb. . . 21. Mai 1871. [Mallnow bei Cörlin, Pomm.]

Töchter: (1) Hildegard Luise Auguste Johanna Agnes Emma, geb. Weitenhagen bei Daber 10. März 1894.

(2) Anneliese Agnes Elisabeth Pauline Johanna, geb. Mallnow 5. Aug. 1898.

2. Jüngerer Zweig.

Immatrikuliert im Kgr. Bayern bei der Fehrenklasse 27. Okt. 1816. — Besitz: Höchheim (seit 1816 im Bes.), Kr. Ufranken.

† Georg Friedrich Moritz Freiherr von Bibra, geb. . . 29. Sept. 1808, † . . 10. Sept. 1859, Kgl. bayer. Reg.-Rat; verm. . . 6. Mai 1835 mit Franziska von Hetzendorf, geb. . . 23. Sept. 1815, † Irmelshausen 31. Jan. 1888.

Kinder: 1. † Ludwig Karl, geb. . . 9. März 1836, † . . 23. März 1881; verm. Biebrich a. Rh. 30. Sept. 1871 mit — Ida verw. von Griesheim, geb. von Czarnowska, geb. . . 16. Aug. 1845. [Irmelshausen.]

Sohn: Moritz, geb. Irmelshausen 21. Aug. 1875, Kgl. preuß. Lt. im 3. thür. Inf.-Rgt Nr. 71. [Erfurt.]

2. Gustav, geb. . . 15. Juni 1837, Familiendirektor des Jüngeren Irmelshäuser Zweiges. [Höchheim.]

3. Marie, geb. . . 11. Okt. 1849; verm. Irmelshausen 1. Sept. 1863 mit Adolar Bressler von Bressensdorf, Kgl. bayer. Km. und Gen.-Lt. z. D. [München.]

4. Hugo Franz Joseph Albert, geb. . . 30. Juli 1842, Kais. Min.-Rat im Min. für Elsaß-Lothringen in Straßburg i. E.; verm. Wien 9. Sept. 1873 mit — Anna Swoboda, geb. . . 14. Jan. 1854.

Kinder: 1) Elsa Anna Franziska Luise, geb. Straßburg i. E. 14. Juni 1874; verm. das. 18. April 1900 mit August Kern, Kgl. preuß. Lt. im 3. bad. Drag.-Rgt Nr. 22. [Mülhausen i. E.]

2) Hugo Ludwig Reinhard Moriz, geb. Straßburg i. E. 7. Okt. 1875, Kais. deutscher Referendar in Straßburg, Kgl. preuß. Lt. der Res. des Feldart.-Rgts Nr. 51.

3) Alfred Daniel Hermann Lothar, geb. Straßburg i. E. 14. Mai 1877, Referendar. [Straßburg i. E.]

5. Reinhard, geb. . . 4. Okt. 1845, K. u. K. Rm. und Oberstlt. a. D. [Würzburg.]

Biedermann, 1901. — **Biegeleben**, 1901. — **Biel**, 1901. — **Bielfeld**, 1901. — **Bienerth**, 1901. — **Billing von Treuburg**, 1901. — **Binder von Krieglstein**, 1901. — **Binzer**, 1901.

Bischoffshausen.

Evangelisch. — Preußen (Prov. Hessen-Nassau). — Hessischer Uradel; sachsen-meining. Anerkennung des Fürstandes 1854 (für den Fehrn Richard, s. unten); sachsen-meining. Bestätigung dieser Anerkennung durch Arrêt des Staatsministeriums v. d. 12. März 1877; preuß. Anerkennung der Berechtigung zur Führung des Fürstentitels laut A. K.-O. d. d. Berlin 12. Nov. 1877. — Beschreibung des Wappens und geschichtl. Notiz im Jahrg. 1879, S. 61. — S. auch den gleichnamigen Artikel im Gothaischen Genealog. Taschenbuch der Adeligen Häuser. Bd. I und II.

† Richard John Freiherr von Bischoffshausen, geb. Berge 7. Mai 1821, † Halle a. S. 5. Jan. 1876, Hzgl. sachsen-meining. Kbr, Kgl. preuß. Oberst und Kmdr des 3. thür. Inf.-Regts Nr. 71; verm. Fulda 23. Juni 1850 mit — Antonie Adelheid Karoline Katharine Charlotte Friederike Luise von Dalwigk a. d. H. Schauenburg, geb. Dillich 22. Juni 1828. [Minden i. W.]

Kinder: 1. Gotthard, geb. Stift Preez 12. Febr. 1852, Mitbes. von Bischoffshausen und Berge (beide nachweislich schon 1160 im Bes.), Kr. Wißenhausen, Kgl. preuß. Major a. D.; verm. Bollensdorf 18. Juli 1887 mit — Margarete Karoline Editha von Heineken, geb. Bollensdorf 10. Juni 1868, Herrin des 1873 gestifteten Fideikommisses Bollensdorf (309 ha), Kr. Jüterbog-Luckenwalde. [Bollensdorf bei Dahme i. d. Mark.]

Kinder: 1) Hildegard Irmintrud Elisabeth, geb. Dresden 22. Nov. 1888.
2) Günther-Leopold Werner Richard Max, geb. Münster i. W. 2. Mai 1890.
3) Werner Siegfried Dagobert Kraft, geb. Bollensdorf 25. Sept. 1894.

2. Kurt Bernhard, geb. Wißenhausen 13. März 1853, Kgl. preuß. Major a. D. [Minden i. W.]

3. Mathilde Wilhelmine Adolfine Sophie Karoline Luise Julie Charlotte, geb. Meiningen 2. Dez. 1854, Hof-D. z. Durchl. der † Prinzessin Elisabeth von Schwarzburg-Sondershausen. [Minden i. W.]

4. Werner Georg Reinhard Willfried, geb. Meiningen 12. Sept. 1856, Farmer in Texas; verm. Austin 28. Aug. 1880 mit — Selma Browner, geb. . . . [Austin, Travis County, Texas.]

Kinder: 1) Margarete Elisabeth, geb. Cedar Creek, Texas, 7. Dez. 1888.
2) Ralph Günther, geb. Austin 21. Aug. 1891.
3) Kurt Richard, geb. Austin 21. April 1897.

5. Günther Reginald, geb. Meiningen 30. Mai 1866, Kgl. preuß. Forstassessor in Lublinitz und Lt. der Res. des Inf.-Regts Pr. Friedrich der Niederlande (2. westfäl.) Nr. 15; verm. Dresden 18. Juni 1898 mit — Marieluise von Römer, geb. Löthain 10. Nov. 1875.

Tochter: Erika Antonie Margarete, geb. Dresden 8. Mai 1899.

Bissing.

Lutherisch. — Preußen. — Sächsischer Uradel. — Näheres über die Standeserhebungen und Beschreibung des Wappens im Jahrg. 1873, S. 46. — Geschichtl. Übersicht im Jahrg. 1855, S. 50, und Jahrg. 1857, S. 53; Stammreihe im Jahrg. 1896, S. 54; vgl. auch das Taschenbuch der Gräfl. Häuser und das Handbuch dazu unter „Bissingen-Nippenburg".

A.

Stifter: Hans August, geb. 5. Aug. 1771, † . . . — Preuß. Frhr. d. d. Sanssouci 17. Juli 1852 und Ausdehnung auf die gesamte Descendenz aus je adeliger Ehe d. d. Berlin 31. März 1858 (für die Brüder Adolf und Moritz).

† Adolf Freiherr von Bissing, geb. . . 3. Nov. 1800, † . . 8. April 1880, Herr auf Ober- und Nieder-Beerberg bei Marklissa, Dr. jur., Kgl. preuß. Kbr., RR des Joh.-O.; verm. . . 10. Okt. 1835 mit Marie Gottly, geb. . . 1814, † . . 5. Sept. 1862.

Tochter: Marie von Bissing, geb. . . 10. März 1842; verm. Beerberg 28. Mai 1861 mit Heinrich von Haugwitz, † . . 12. Aug. 1865, Herrn auf Lahnhaus ꝛc., Kgl. preuß. Lbrat. [. . .]

Bruder.

† Moritz Freiherr von Bissing, geb. . . 6. März 1802, † . . 5. Febr. 1860, Erbherr auf Ober- und Nieder-Bellmannsdorf, Dr. jur., Kgl. preuß. Kbr., RR des Joh.-O.; verm. 1) . . mit Dorothea Freiin von Gall, geb. . . 3. Juni 1800, † . . 19. Mai 1847; II) . . 23. Okt. 1848 mit — Henriette Freiin von Kloch und Kornitz, geb. Massel 8. März 1823. [Neu-Tomice, Prov. Posen.]

Kinder: a) 1r Ehe: 1. Auguste, geb. Münster i. W. 19. Juni 1833; verm. Ober-Bellmannsdorf 28. Mai 1855 mit Gustav von Gersdorff, † . . 8. März 1883. [Beerberg bei Marklissa.]

2. † Hans Ulrich, geb. Bellmannsdorf 27. Nov. 1837, † . . 21. April 1886, Kgl. bayer. Major à la suite des 3. brandenb. Inf.-Regts Nr. 20 und Eisenbahnlinienkommissar; verm. Görlitz 22. Okt. 1863 mit — Jenny Saussin de Montandières, geb. Meisdorf 28. März 1844. [Wittenberg.]

Töchter: 1) Klara Henriette Bertha, geb. Görlitz 1. Nov. 1864.
2) Wally Victoria Toska, geb. Görlitz 13. Aug. 1866.
3) Marie Emma Auguste Margarete, geb. Görlitz 16. Aug. 1867.
4) Margarete Maximiliane, geb. Görlitz 15. Dez. 1871.

3. Moritz Ferdinand, geb. Bellmannsdorf 30. Jan. 1844, Kgl. preuß. Gen.-Lt. und kmdr. Gen. des VII. Akorps; verm. I) Dresden 22. Aug. 1872 mit Morrha Wesendonck, geb. Zürich 7. Aug. 1852, † München 20. Juli 1888; II) Plauc a. H. 15. Okt. 1890 mit — Alice Gfin von Königsmarck, geb. Kammitz 24. Okt. 1867. [Münster i. W.]

Kinder: a) **1r Ehe:** 1) Friedrich Wilhelm von Bissing, geb. Potsdam 22. April 1873, Dr. phil. [. . .]
— b) **2r Ehe:** 2) Wilhelm-Moritz Karl August, geb. Potsdam 7. Nov. 1891.
3) Alexandrine Marie-Elisabeth Ferdinanda, geb. Potsdam 15. Jan. 1896.
4) Joseph-Wilhelm Hans Ferdinand Alexander, geb. Freiburg i. Br. 3. Juni 1900.

— **b) 2r Ehe:** 4. Dorothea, geb. . . 6. März 1850; verm. I) Görlitz 29. Aug. 1872 mit August Brandt von Lindau, † . . 20. Nov. 1873, Kgl. preuß. Rittm. a. D.; II) Pyrmont 15. Sept. 1886 mit Gustav Gfn von der Goltz, PPräs. der Kgl. preuß. Rechnungskammer in Potsdam.

5. Toska, geb. Bellmannsdorf 25. Mai 1851.

6. Karl, geb. Bellmannsdorf 29. Mai 1853, Kgl. preuß. Lt. a. D. [. . .]

7. Walther Adolf, geb. . . 9. Juli 1855; verm. London 22. April 1880 mit — Luisa Marion Austen, geb. . . 1855. [. . .]

B.

Stifter: August Wilhelm, geb. 14. Febr. 1773, † . . ., Bruder des Stifters von A. — Preuß. Frhr. d. d. Sanssouci 13. Sept. 1851 und Ausdehnung auf die gesamte Descendenz d. d. Dresden 19. März 1855 (für Wilibald).

† Wilibald (Willy) Freiherr von Bissing, geb. . . 1. März 1806, † . . 3. Sept. 1880, Herr auf Klein-Ellguth, Kgl. preuß. Kbr, RRr des Joh.-O.; verm. . . 23. Sept. 1833 mit Emma Gfin von Pfeil und Klein-Ellguth, geb. . . 18. Juli 1814, † . . 28. Febr. 1883.

Kinder: 1. Luise, geb. . . 31. Aug. 1835; verm. Klein-Ellguth 20. Juli 1859 mit Reinhold Frhrn von Wechmar, † Zedlitz 5. April 1896, Fkherrn auf Zedlitz, Kr. Steinau. [. . .]

2. Ernestine, geb. Jarischau 16. Okt. 1837, Mitbes. von Klein-Ellguth (194 ha) bei Nimptsch. [. . .]

3. August Friedrich Sigismund, geb. Järischau 12. Dez. 1843, Kgl. preuß. Gen.-Major z. D.; verm. Darmstadt 3. Juli 1873 mit — Adele Freiin van der Capellen von Berkenwoude, geb. Breda, Holland, 26. Juli 1850. [Frankfurt a. M.]

Söhne: 1) Gotthard Max Wilhelm Moritz, geb. Babenhausen 5. Mai 1875, Referendar, Kgl. preuß. Lt. der Res. des 1. GFeldart.-Rgts. [Frankfurt a. M.]

2) Willi, geb. Babenhausen 24. Dez. 1897, Lt. im Gbzgl. hess. Feldart.-Rgt Nr. 61. [Darmstadt.]

3) Moritz, geb. Metz 9. Sept. 1886.

4. Maximiliane, geb. Klein-Ellguth 4. Mai 1854, Mitbes. von Klein-Ellguth. [. . .]

Bittner von Bitterthal, 1901, resp. 1868.

Blanckart.

Katholisch. — Preußen (Rheinprov.) und Belgien. — Rheinländischer Uradel. — Beschreibung des Wappens, geschichtl. Notiz und Stammreihe im Jahrg. 1884, S. 55.

† Karl Alexander Freiherr von Blanckart, geb. . . 29. Juni 1762, † . . 12. Dez. 1811, K. K. Km.; verm. . . 18. Aug. 1795 mit Maria Franziska Freiin von Negri a. d. H. Zweibrüggen, geb. . . 1779, † . . 24. Juni 1827.

Söhne: 1. † Joseph Anton Hubert, geb. Alsdorf 24. Juni 1796, † Ottenfeld 4. Mai 1873 [preuß. Anerkennung des Frhrnstandes laut Min.-Reskr. vom 1. Juni 1827]; verm. Eysden 15. Mai 1834 mit Marie Emerence Klementine Gfin von Liedekerke-Surlet, geb. Lüttich 11. Okt. 1800, † Schloß Lerhy 13. Mai 1837.

Sohn: † Karl Alexander Maria Joseph, geb. . . 30. März 1836, † . . 3. Febr. 1897, Herr auf Altenburg, Ottenfeld und Hohenbusch, preuß. Rheinprov., sowie auf Lerhy, Guygoven, Harlue, Offus, Huppaye, Warsage, Horward, Courenfosse und Othet le Bois, Belgien, Dr. jur. et natur., ERr des souv. Malt.-RrO.; verm. . . 7. Dez. 1867 mit — Johanna Freiin von Hövel, geb. Siegen 14. Febr. 1844. [Schloß Lerhy bei Lüttich.]

Töchter: (1) Maria Klementine Josephine Jeanne Karoline Ghislaine, geb. . . 26. Aug. 1869; verm. . . 5. Aug. 1891 mit Friedrich Georg Gfn von Borchgrave von Altena, Kgl. belg. VLt im 2. Guidergt. [. . .]

(2) Johanna Maria Theophila Charlotte Ghislaine, geb. Schloß Lerhy 28. Aug. 1872; verm. das. 18. Okt. 1898 mit Léon von Hemricourt Gfn von Grünne. [. . .]

2. † Theodor Johann Hubert, geb. Alsdorf 17. März 1812, † . . 3. Febr. 1889,

Herr auf Burg-Alsdorf und Kellersberg, Ldkr. Aachen, Kgl. preuß. Obst. a. D.; verm. . . 1. Mai 1838 mit Josephine Marie Henriette Freiin von Hilgers, geb. . . 7. Febr. 1819, † . . 18. Jan. 1885.

Kinder: 1) Klementine Franziska Augusta Ludovika, geb. Neuwied 21. März 1839. [Aachen.]

2) Adolf Karl Franz Hubert, geb. . . 21. Nov. 1841, Kgl. preuß. Hptm. a. D.; verm. . . 23. Okt. 1875 mit — Marie Therese von Heinsberg, geb. . . 30. Sept. 1849. [Aachen.]

Töchter: (1) Bertha Maria, geb. Bromberg 18. Dez. 1876.
(2) Martha Maria, geb. Hannover 5. Nov. 1877.

3) Theodor Franz Hubert Maria, geb. Aachen 9. Juli 1845, Herr auf Haus Effeld, Kr. Heinsberg; verm. Elsum 22. Okt. 1895 mit — Auguste Freiin von Leykam, geb. Elsum 24. Okt. 1859.

Kinder: (1) Maria Klementine Anna, geb. Aachen 16. Okt. 1896.
(2) Theodor Joseph Friedrich Hubertus Antonius Maria, geb. Effeld 27. Febr. 1899.
(3) Anna Johanna Henriette Cäcilie Huberta Maria, geb. Effeld 29. Okt. 1900.

4) Friedrich Joseph, geb. . . 7. Aug. 1848, Kgl. preuß. Major a. D.; verm. I) Michelfeld 10. Juli 1889 mit Anna Freiin von Gemmingen-Hornberg, geb. . . 5. Okt. 1867, † Michelfeld 12. März 1894; II) Aachen 15. Sept. 1896 mit — Klementine Freiin von Coels von der Brügghen, geb. . . 28. Nov. 1859. [Alsdorf bei Aachen.]

Kinder: a) 1r Ehe: (1) Ferdinand Franz Karl Joseph, geb. Darmstadt 15. April 1890.
(2) Anna Maria Klementine, geb. Michelfeld 20. Juli 1891.
(3) Elisabeth Maria Gabriele Josephine, geb. Michelfeld 3. Dez. 1892.
(4) Friedrich Edmund Franz Joseph, geb. Michelfeld 18. Febr. 1894.
— b) 2r Ehe: (5) Franz Joseph Theodor Maria, geb. Alsdorf 26. Juli 1897.
(6) Joseph Franz Friedrich Maria, geb. Alsdorf 9. Mai 1899.

Bleul, 1901.

Blittersdorff.

Katholisch und lutherisch. — Baden, Preußen (Prov. Pommern) und Oesterreich. — Niederrheinischer Uradel; gehörte um 1563 zur jülich-bergischen Ritterschaft; erscheint seit 1650 in den Matrikeln der Reichsritterschaft Kantons Ortenau mit dem reichsfreihrl. Prädikat. — Beschreibung des Wappens im Jahrg. 1855, S. 53, und geschichtl. Übersicht im Jahrg. 1854, S. 51. — (S. auch die beiden Aufsätze vom Obl. Philipp Erben v. Blittersdorff über die Geschichte der Herren und Reichsfreiherren v. Bl. im Jahrb. 1897 der herald. Gesellschaft „Adler" in Wien und in den Annalen des histor. Vereins für den Niederrhein. 67. Heft, 1899.)

† Wilhelm Joseph Friedrich Martin Freiherr von Blittersdorff, geb. Düsseldorf 21. Febr. 1748, † Mahlberg 24. April 1798, Herr auf Mülendorf (seit 1527 im Bes. der Fam.), Markgräfl. bad. Kbr, Hofrat und Forst.; verm. Karlsruhe 9. Juli 1784 mit Franziska Sophie Wilhelmine Hermia Freiin von Wischbach, geb. . . 26. Juni 1758, † Karlsruhe 27. April 1835.

Söhne: 1. † Johann Karl Joseph Lambert, geb. Mahlberg 9. Juli 1785, † Heidelberg 15. Nov. 1829, Ghzgl. bad. Kbr und Forstm.; verm. . . 16. Mai 1817 mit Karoline Freiin von Gemmingen-Guttenberg, geb. . . 24. Jan. 1799 (luth.), † . . 1854 (wiederverm. . . 2. Mai 1853 mit Eugen von Zanthier, Herrn auf Karstnitz, Pomm.).

Sohn: Karl Franz Johann Friedrich, geb. Karlsruhe 11. Dez. 1829 (luth.), Herr

auf Molstow (1170 ha; seit 1869), Pomm.; verm. Edwahlen 9. Juli 1868 mit Ada Baronin von Behr, geb. . . 16. Mai 1845 (luth.), † . . 9. März 1885. [Molstow bei Dargislaff, Kr. Greifenberg.]

Kinder (luth.): (1) Max Otto Hennig, geb. Molstow 15. Juli 1870 [Carolinenhof, Kr. Greifenberg, Pomm.]; verlobt im März 1900 mit Margarete (Marga) von Gaudecker, geb. Kerstin 17. April 1871.

(2) Philipp Karl Gerhard, geb. Molstow 12. Juli 1874, Kgl. preuß. Lt. im Inf.-Rgt Nr. 149. [Schneidemühl.]

(3) Karoline Elisabeth Eveline, geb. Molstow 6. Nov. 1875.

(4) Margarete Alexandra Klara, geb. Molstow 14. April 1879.

(5) Ada Klara Gertrud, geb. Molstow 3. März 1885.

2. † Philipp Franz Friedrich, geb. Mahlberg 18. Mai 1790, † Freiburg 1. Mai 1845, Gbzgl. bad. Forstm.; verm. . . 20. Mai 1820 mit Karoline Freiin Göler von Ravensburg, geb. . . 3. Febr. 1796, † . . 21. Sept. 1856.

Sohn: † Landolin Karl Friedrich, geb. Freiburg 17. Okt. 1828, † Karlsruhe 28. Mai 1881, Gbzgl. bad. Kbr und OLdesger.-Rat; verm. . . 1867 mit — Fanny Stuck, geb. Emmendingen 24. Febr. 1838. [Karlsruhe i. B.]

Söhne: (1) Otto, geb. Karlsruhe 14. Febr. 1868, Gbzgl. bad. OAmtsrichter in Karlsruhe i. B.

(2) Robert Adolf, geb. Karlsruhe 6. Okt. 1871, Kgl. preuß. OLt. à la suite des 2. bad. Feldart.-Rgts Nr. 30. [. . .]

3. † Friedrich Landolin Karl, geb. Mahlberg 14. Febr. 1792, † Frankfurt a. M. 16. April 1861, Gbzgl. bad. WGRat und StMin. ꝛc.; verm. Frankfurt a. M. 30. Dez. 1824 mit Maximiliane Euphrosyne Kunigunde von Brentano, geb. Frankfurt a. M. 8. Dez. 1802, † Brunnen i. d. Schweiz 1. Sept. 1861.

Kinder: 1) Ludovika Josepha, geb. Frankfurt a. M. 7. Aug. 1827; verm. das. 24. Jan. 1856 mit Adelbert von Rauch, K. u. K. OLt. a. D. [Frankfurt a. M.]

2) Ludwig Georg Maximilian, geb. Frankfurt a. M. 8. Nov. 1829 [erhielt die oesterr. Prävalierung des Frhrnstandes laut Min.-Dekret vom 14. Dez. 1852], K. u. K. Leg.-Rat a. D.; verm. Prag 25. Jan. 1869 mit Gabriele Deym Gfin von Střitež, geb. . . 19. Dez. 1845, † Frankfurt a. M. 9. April 1875. [Salzburg.]

Söhne: (1) Philipp Maria Karl Friedrich, geb. Frankfurt a. M. 16. Nov. 1869, K. u. K. OLt. im Inf.-Rgt Ehzg Rainer Nr. 59; verm. Linz 3. Okt. 1899 mit — Maria Leopoldine Felicitas, geb. . . , des † Ludwig August Frhrn von Schwiter und der Therese geb. Gfin und Herrin von Thürheim Tochter. [Salzburg.]

Sohn: Ludwig Max, geb. Innsbruck 10. Mai 1901.

(2) Maximilian Maria Ludwig Ottokar, geb. Frankfurt a. M. 11. Juni 1871, akad. Maler, K. u. K. Lt. der Res. des Inf.-Rgts Ehzg Rainer Nr. 59. [. . .]

3) Hildegarde Elisabeth Friederike Franziska, geb. Frankfurt a. M. 7. Jan. 1846; verm. das. 25. Febr. 1865 mit Zdenko Gfn von Strachwitz, Herrn auf Mamling und Sunzing, K. u. K. Km. und Rittm. a. D., ERr des souv. Malt.-RrO. [Mamling.]

Blomberg.

Preußen, Lippe-Detmold, Oesterreich und Rußland (Kurland). — Westfälischer Uradel; Bestätigung des Adels als rittermäßiger Reichsadel d. d. Wien 22. Juni 1668; Reichsfrhr. d. d. Wien 15. Mai 1670 (beides durch Kaiser Leopold I. für die Brüder Sebastian, Johann Albert und Heinrich). Des Frhrn Johann Albert Söhne stifteten die zwei Linien. — Beschreibung des Wappens und geschichtl. Übersicht im Jahrg. 1857, S. 56, Stammreihe im Jahrg. 1900, S. 44.

I. Linie.

Stifter: Nikolaus, geb. 1628. — Lutherisch.

1. Kurländischer Ast [1]).

Stifter: Karl Magnus, geb. 18. Okt. 1695, † 10. Nov. 1748. — Besitz: Das Majorat Sergemitten (über 300 Jahre im Bes. der Fam.), Kurland.

† Karl Wilhelm Gotthardt Freiherr von Blomberg, geb. Gehren 19. Mai 1782, † Liebthal 19. Sept. 1836; verm. . . 1803 mit Karoline Johanne Hubert, geb. . .. † . . 16. April 1852.

Söhne: 1. † August Gotthardt Dietrich Hugo, geb. Berlin 26. Sept. 1820, † Weimar 17. Juni 1871, Majoratsherr; verm. Pförten 28. Juli 1852 mit — Adelheid Wilhelmine Elisabeth Agnes von Eberhardt, geb. . . 10. Nov. 1830. [Rom.]

Kinder: 1) Eva Wilhelmine Karoline Leontine, geb. Berlin 1. April 1856. [Boston, MSt. von NAm.]

2) Karl Gotthardt Eberhard, geb. Berlin 24. Juni 1860, Majoratsherr, Dr. med., OArzt an der Prov.-Irrenanstalt in Diakanka bei Grodno, Kgl. preuß. Stabsarzt der Res.; verm. Jena 26. April 1890 mit — Ida Emilie Emma Wilhelmine Kersting, geb. Fulda 1. Febr. 1860.

3) Adelheid Maria, geb. Berlin 28. März 1863. [Rom.]

2. † Richard Dietrich Hubert, geb. . . 6. Jan. 1826, † Liebthal 30. Okt. 1893, Herr auf Liebthal, neumark. Mitrittschaftsdirektor, Mitr des Joh.-O.; verm. I) . . 14. Febr. 1854 mit Mathilde von Beerfelde a. d. H. Sommerfeld, geb. . . 17. Nov. 1831, †. . . 23. Nov. 1855; II) . . 30. Mai 1859 mit Marianne Juliane Sophie Tugendreich von Knobelsdorff a. d. H. der Frbrn von Knobelsdorff, geb. . . 24. Febr. 1841, † Liebthal 17. Aug. 1893.

Kinder: a) 1r Ehe: 1) Gustav Karl Gotthardt Richard, geb. Liebthal 26. Nov. 1854, Herr auf Liebthal (1762 erworben), Mitr Grossen, Kgl. preuß. Landrat des Kr. Grossen a. O.; verm. Erfurt 15. Mai 1885 mit — Dorothea von Chlester, geb. . . 4. März 1865.

Töchter: (1) Elisabeth, geb. Marienwerder 20. Dez. 1887.

(2) Anna, geb. Liebthal 29. Okt. 1896.

— b) 2r Ehe: 2) Georg Ernst Adolf Arthur Karl, geb. Liebthal 4. Mai 1860, Kgl. preuß. Rittm. und Esk.-Chef im braunschw. Hus.-Rgt Nr. 17; verm. Wolde, Mecklenb.-Schw., 28. Sept. 1890 mit — Mary Adelaide Gustave von Krell, geb. Frankfurt a. O. 12. April 1870. [Braunschweig.]

Kinder: (1) Christa-Dorothee Sophie Agnes Marianne, geb. Lüben 15. Jan. 1892.

(2) Richard Konrad Prott Eduard Hans-Joachim, geb. Braunschweig 13. April 1897.

(3) Georg Eberhard Karl Arthur Dietrich, geb. Wolde, Mecklenb.-Schw., 23. April 1901.

3) Dietrich Oswald Gottlob, geb. Liebthal 19. Mai 1861, Kgl. preuß. Hptm. und Plasmajor in Königsberg i. Pr., OMr des Joh.-O.; verm. Neuhausen 28. März 1892 mit — Johanna von Heynitz, geb. Dresden 2. Mai 1866.

Töchter: (1) Marianne, geb. Neuhausen bei Rastenburg 23. März 1893.

(2) Ursula, geb. Graudenz 19. Dez. 1900.

4) Helene Karoline Agnes Mathilde, geb. Liebthal 18. Okt. 1865; verm. das. 15. Juli 1890 mit Georg von Zimmermann, Kgl. preuß. Olt. im 4. GRgt z. F. [Berlin.]

5) Mathilde Marianne, geb. Liebthal 6. Jan. 1867.

6) Hans Hugo Richard Dietrich, geb. Liebthal 26. Febr. 1877, Kgl. preuß. Lt. im Jägerbat. von Neumann (1. schles.) Nr. 5. [Hirschberg.]

---

[1]) Die Daten sind im neuen Stil angegeben.

2. Westfälischer Ast.

Stifter: Georg Dietrich, geb. 13. März 1700, † 26. März 1752, Bruder des Stifters des 1. Astes. — Besitz: a) Die von dem Frhrn Ludwig Wolfart Alexander (s. unten) 1780 erworbenen und durch Testament vom 22. Aug. 1805 zu gunsten seiner männlichen Nachkommen zu einem Fideikommiß gestifteten Rittergüter Iggenhausen, Kr. Büren, und Schackenburg, Kr. Tondern; b) das Fideikommißgut Niederntalle, Fstt. Lippe-Detmold. — Über die Abstammung s. Jahrg. 1859, S. 71.

† Georg Dietrich Freiherr von Blomberg, geb. . . 13. März 1700, † . . 26. März 1759, Gfl. lipp. Schloßhptm.; verm. . . 31. Aug. 1729 mit Christine Philippine Dorothea Amalia von Groten, geb. . . 3. März 1702, † . . 1776, Erbherrin auf Vortlage, Mesenburg, Niederntalle und Xachtenhausen.

Söhne: 1. † Ludwig Wohlfart Alexander, geb. Detmold 20. Okt. 1738, † Lemgo . . März 1807, Fstl. lipp. Hofrichter und Ldrat; verm. I) . . mit Jeannette Christine Amalie Ernestine von dem Brinck, geb. . ., † . .; II) . . mit Henriette Friederike Christine Karoline Freiin von Bruchhausen, geb. . ., † . .; III) . . mit Sophie Freiin Schott von Schottenstein a. d. H. Hohen-Altheim, geb. . . 28. Aug. 1753, † . . 19. Dez. 1819.

Söhne: a) 1r **Ehe:** 1) † Georg Moritz Ludwig Ernst, geb. . . 1770, † Vortlage, Westf., 18. Aug. 1818, Kgl. preuß. Reg.- und Ldrat; verm. Lohne 29. Aug. 1796 mit Friederike Friemel, geb. . ., † . . .

Söhne: (1) † Julius Heinrich Wilhelm Ernst, geb. Lippstadt 13. März 1800, † Iggenhausen 23. Febr. 1882, Kgl. preuß. GJustiz- und Arv.-Ger.-Rat a. D.; verm. Unna, Westf., 30. Okt. 1828 mit Karoline Friederike von Poeppinghausen, geb. Koverstein 12. März 1804, † Iggenhausen 27. Febr. 1884.

Söhne: a. † Moritz Ernst Friedrich, geb. . . 11. Juni 1831, † Detmold 6. Jan. 1888, Majoratsherr auf Iggenhausen c. p. und Herr auf Sylbach, Fstt. Lippe-Detmold, Fstl. lipp. Kammerdirektor und Khr; verm. I) Münster 15. Juli 1862 mit Johanna Stemrich, geb. . . 15. Juli 1840, † . . 11. März 1880; II) Iggenhausen 6. Okt. 1883 mit Auguste Henriette Emma Weddingen, geb. . . 4. Mai 1854, † Detmold 20. Nov. 1888.

Kinder: a) 1r **Ehe:** a) Paula Julie Ottilie Helene, geb. Detmold 27. Mai 1863; verm. Iggenhausen 19. Sept. 1885 mit Bodo von Ditfurth, Kgl. preuß. Major und Bat.-Kmdr im Inf.-Rgt Pr. Moritz von Anhalt-Dessau (5. pomm.) Nr. 42. [Greifswald.]

b) Karola Mathilde Karoline Auguste, geb. Detmold 13. Juli 1867; verm. Mailand 28. April 1892 mit Rudolf Pritsch, Kais. deutschem WLeg.-Rat und Gen.-Konsul in Genua.

c) Moritz Friedrich Wilhelm Julius, geb. Detmold 19. Dez. 1870, Fkherr auf Iggenhausen bei Lage, Kgl. preuß. Lt. der Res. des Kür.-Rgts von Driesen (westfäl.) Nr. 4.

d) Sophie, geb. Detmold 6. Okt. 1874; verm. Berlin 12. Aug. 1897 mit Albrecht von Graefe, Kgl. preuß. OLt. der Res. des Leib-GHus.-Rgts. [. . .]

— b) 2r **Ehe:** e) Paula Helene Adelheid Hildegard, geb. Iggenhausen 3. Okt. 1884.

b. † Otto Sigmund Georg Emil, geb. . . 28. Febr. 1834, † (gefallen bei Mars La Tour) 17. Aug. 1870, Kgl. preuß. Hptm. und Komp.-Chef im hohenzoll. Füs.-Rgt Nr. 40; verm. Bielefeld 28. Mai 1867 mit — Adelheid Auguste Sophie von Ditfurth a. d. H. Lübrassen, geb. Bielefeld 5. Aug. 1843. [Minden.]

Söhne: a) Alexander Friedrich Wilhelm Emil Julius Moritz Franz, geb. Hannover 15. Sept. 1868, Kgl. preuß. OLt. im Inf.-Rgt Pr. Friedrich der Niederlande (2. westfäl.) Nr. 15 [Minden]; verlobt im Dez. 1900 mit Helene, des † Carl Henz, Kgl. preuß. Oberstlt. a. D., und der Helene geb. Lehndorff Tochter.

b) Otto Sigmund Georg Emil (Posthumus), geb. Bielefeld 13. Jan. 1871, Kgl. preuß. Hptm. à la suite des Inf.-Rgts Ghzg Friedrich Franz II. von Mecklenb.-Schw. (4. brandenb.) Nr. 24, zuget. dem Kmdo des ostasiat. Erped.-Korps als Feldtopograph. [China.]

c. Ludwig August Heinrich, geb. . . 18. Okt. 1838, K. u. K. Hptm. a. D.; verm. Wien 28. Nov. 1871 mit — Barbara Freiin Apór zu Alt-Törja, geb. . . 8. März 1845 (reform.). [Gardán, Ungarn.]

Kinder: a) Friedrich Wohlfart Paul, geb. Mödling bei Wien 11. März 1873. [. . .]

b) Julius Ludwig August, geb. Wien 24. Mai 1884.

c) Barbara Klaudia Johanna Agnes, geb. Wien 7. Okt. 1885.

(2) † Georg Sigmund Friedrich Wilhelm Karl, geb. Lengerich 1. Aug. 1808, † . . 3. Dez. 1883, Kgl. preuß. Obl. a. D. und Polizeikommissar; verm. . . 4. Sept. 1846 mit Ottilie von Rappard, geb. Königsborn, Kr. Hamm, 6. April 1820, † Bonn 3. Nov. 1888.

Kinder: a. Anna, geb. . . 29. Mai 1851. [. . .]

b. Friedrich, geb. Köln 3. Juni 1858, Kgl. preuß. Reg.-Assessor in Arnsberg; verm. . . 14. Mai 1892 mit — Elfriede Overbeck, geb. Witten 22. Mai 1866.

Kinder: a) Friedrich Wilhelm Heinrich, geb. Frankfurt a. O. 4. Febr. 1893.

b) Walther Maximilian Gustav, geb. Frankfurt a. O. 25. Sept. 1894.

c) Erna Anna Klara, geb. Frankfurt a. O. 22. April 1898.

c. Marie, geb. Köln 8. Dez. 1861. [. . .]

(3) † Wilhelm Friedrich Karl Dietrich Alexander, geb. . . 19. Jan. 1814, † . . 25. Jan. 1867, Kgl. preuß. Major z. D.; verm. . . 6. Okt. 1853 mit Valerie Heidemann, geb. . . 11. Sept. 1829, † . . 30. März 1885.

Töchter: a. Anna, geb. Küstrin 2. Okt. 1858. [. . .]

b. Jenny, geb. Küstrin 24. März 1863; verm. Leobschütz 21. Juni 1887 mit Georg Scholz, Pastor in Liebau.

c. Elsbeth, geb. Landsberg a. W. 1. Nov. 1866. [. . .]

— b) **3r Ehe:** 2) † Friedrich August Ludwig Wohlfarth, geb. . . 14. Febr. 1797, † . . 31. März 1877, Erbherr auf Niederntalle, Fstl. Lippe-Detmold, und auf Achleiten, NOesterr., K. K. FMLt. a. D.; verm. . . 10. Okt. 1844 mit Jeannette von Scharlach, geb. . . 21. Juni 1812, † Baden bei Wien 2. Juli 1900.

2. † Wilhelm Karl Christoph, geb. . . 30. Jan. 1743, † . . 3. Febr. 1821, Kgl. preuß. Oberst a. D.; verm. I) . . mit Charlotte Margarete von Alvensleben a. d. H. Erleben, geb. . ., † . . 1783; II) . . mit Charlotte Brauns, geb. . ., † . . .

Söhne: a) **1r Ehe:** 1) † Georg Ludwig Karl, geb. . . 28. Mai 1778, † Erfurt 25. Mai 1855, Kgl. preuß. Domänenrat; verm. . . 17. Aug. 1819 mit Henriette Dorothee Luise Meyerfieck, geb. . . 12. Nov. 1795, † Erfurt 1. Juni 1872.

Kinder: (1) † Hermann Ludolf, geb. . . 28. Juli 1821, † Wiesbaden 5. März 1900, Erbherr (zufolge Familienvergleichs vom 7. Aug. 1877) auf Niederntalle, Kgl. preuß. Major a. D.; verm. I) . . 27. Febr. 1865 mit Jane verw. Mortimer, geb. Williams, geb. . . 1. Sept. 1827, † . . 3. März 1879; II) Niederntalle . . Okt. 1885 mit Elisabeth verw. Dasch, geb. Auer, geb. . ., † Wiesbaden 30. Juli 1890.

(2) Eduard Karl Ludolf, geb. Bielefeld 31. Jan. 1826, Erbherr auf Niederntalle, Kgl. preuß. Major z. D. [Erfurt.]

(3) Veronika Maria Charlotte, geb. Bielefeld 23. Juni 1830. [Erfurt.]

— b) **2r Ehe:** 2) † Eduard, geb. . ., † Stendal 20. Mai 1855, Kgl. preuß. Oberstlt. a. D.; verm. . . 12. Sept. 1832 mit Dorothea Freiin von Reibnitz, geb. . . 1798, † . . 22. Aug. 1864.

Töchter: (1) † Agnes Dorothea, geb. Potsdam 7. Okt. 1834, † Cambridge 22. Dez.

1900; verm. . . 14. Aug. 1860 mit Robert Lubbock Bensly, † . . 23. Juli 1893, Professor of Arabic.

(2) Paula Dorothea, geb. Potsdam 27. März 1836. [. . .]

II. Linie[1]).

Stifter: Ernst Fabian, geb. 1630, † . ., Bruder des Stifters der I. Linie. — Evangelisch und griechisch-katholisch.

† Friedrich Karl Johann Freiherr von Blomberg, geb. . . 18. Sept. 1802, † Friedrichswalde, Kurland, 24. April 1875, Kais. russ. Marschkommissar; verm. Friedrichswalde . . mit Adelheid Marie Brodowska, geb. Friedrichswalde 6. Juni 1831, † das. 5. Mai 1870.

Söhne: 1. Ernst Karl Gotthieb, geb. Illurt, Kurland, 15. Aug. 1858 (evang.), Kais. russ. Kpt. im 13. bjeloserschen Inf.-Rgt. [Lomscha.]

2. † Ulrich Theophil Eberhard, geb. Friedrichswalde 17. Dez. 1859, † . ., Kais. russ. Rittm. in der Rigaschen Grenzwache-Brig.; verm. Elisabethgrad, Gouvt Cherson, 8. Juli 1887 mit — Marie von Emmanuel, geb. Gruszkein, Gouvt Cherson, 8. Okt. 1866 (griech.-kath.). [Windau, Kurland.]

Kinder (griech.-kath.): 1) Julie, geb. Tiflis 30. Juni 1892.
2) Chlodwig, geb. Kaigorod, Gouvt Lomscha, 8. Mai 1894.
3) Georg, geb. Libau, Kurland, 12. Febr. 1896.

3. Kuno Lothar Nikolai, geb. Friedrichswalde 26. Aug. 1861, Kreischef des Kr. Plowsk, Gouvt Warschau. [Grodisk.]

Blumencron, 1901.

Bock und Bock und Hermsdorf.

Lutherisch. — Preußen. — Schlesischer Uradel. — Beschreibung des Wappens im Jahrg. 1858, S. 51, geschichtl. Notiz im Jahrg. 1856, S. 65; über die Abstammung insbesondere Jahrg. 1859, S. 74.

I. Linie.

Stifter: Fehr Johann Justin Georg Moritz, geb. 1759, † 1822. — Preuß. Genehmigung zur Fortführung des Freiherrntitels laut K.-O. d. d. Sanssouci 28. Juli 1852, bzw. Schloß Babelsberg 16. März 1872.

† Johann Justin Georg Moritz Freiherr von Bock, geb. Mannheim 12. Juni 1759, † Rybnik 20. Nov. 1822, Kgl. preuß. Major; verm. . . mit Barbara Regina (von) Boehm, geb. . ., † . . .

Söhne: 1. † Friedrich Wilhelm, geb. . . 6. Sept. 1787, † . . 18. Juli 1851, Kgl. preuß. Oberstlt. a. D.; verm. I) Rybnik 26. Sept. 1815 mit Karoline Ferdinande Löwenberger von Schönholz, geb. Pleß 27. März 1785, † Kosel 31. Aug. 1819; II) Oppeln 10. Aug. 1820 mit Antoinette Güntzel, geb. . . 10. Aug. 1785, † . . 11. Aug. 1864.

Söhne: a) 1r Ehe: 1) † Julius Theodor Friedrich Ferdinand, geb. Magdeburg 21. Juni 1816, † . . 25. April 1880, Hzgl. nass. Kbr, EMr des Joh.-O.; verm. . . 1. Juni 1852 mit Maria von Zawadzky a. d. H. Kokoschütz, geb. . . 20. Juli 1830, † Kissingen 24. Juni 1873.

Sohn: Friedrich Wilhelm Georg Hans Adam, geb. Lenkau, Kr. Kosel,

[1]) Die Daten sind im alten Stil angegeben.

10. März 1853, Chr des Joh.-O.; verm. Breslau 1. Juli 1879 mit — Eleonore Gfin von Königsdorff, geb. . . 13. Sept. 1860. [Breslau.]
Kinder: a. Friedrich Julius Karl Adam, geb. Breslau 16. Juli 1880.
b. Maria Karoline, geb. Breslau 20. Jan. 1897.

2) † Ferdinand Wilhelm, geb. Rosel 31. Mai 1819, † . . 29. Aug. 1884, Kgl. preuß. Gen.-Lt. z. D.; verm. I) Polnisch-Wartenberg . . 1846 mit Lyda von Teichmann und Logischen, geb. Kapatschus 12. Sept. 1826, † . . 18. Dez. 1847; II) Breslau 26. Sept. 1850 mit — Marie Matthias von Wallhoffen, geb. Wachow 21. Juli 1830 (Kath.). [Neiße.]
Töchter: a) 1r Ehe: (1) Nanny Bianka Adele Luise Eva Agnes, geb. Neiße 19. Okt. 1847; verm. das. 20. Mai 1867 mit Konstantin Frhrn von Seherr-Thoß, † Breslau 23. Juni 1899, Kgl. preuß. Geh.-Rat und Odrat a. D. [Breslau.]
— b) 2r Ehe: (2) Wally, geb. Greifswald 21. April 1854; verm. das. 8. Okt. 1877 mit Hans Frhrn von Schleinitz, Kgl. preuß. Oberstlt. a. D. [. . .]
(3) Olga, geb. . . 26. März 1856. [Neiße.]
— b) 2r Ehe: 3) August Oswald Wolfgang, geb. Rosel 5. Aug. 1826, Kgl. preuß. Hptm. a. D. [Leobschütz.]

4) † Wilhelm Hugo Mortimer Wolfgang, geb. Gleiwitz 21. Sept. 1828, † Erdmannsdorf 20. Jan. 1890, Kgl. preuß. Oberstlt. a. D.; verm. I) Melochowitz 2. Sept. 1862 mit Pauline von Usedom, geb. Melochowitz 21. Juni 1833, † Altona 7. Dez. 1868; II) Carmine 15. März 1870 mit Maleine von Reuß, geb. Großburg 21. Juli 1841, † . . 19. März 1871; III) Breslau 3. Juli 1873 mit — Luise Karoline Wilhelmine Assolda von Wonrowsky und Skalka, geb. Breslau 26. März 1845. [Breslau.]
Kinder: a) 1r Ehe: (1) Agnes Eva Ida, geb. Altona 2. Febr. 1868; verm. Breslau 22. Mai 1896 mit Hilmar von Hahn, † . . 24. Juni 1900. [Rawitsch.]
— b) 2r Ehe: (2) Ulrich Felix, geb. Militsch 7. März 1871, Kgl. preuß. Olt. im 6. thür. Inf.-Rgt Nr. 95, kmdt als Adj. beim Bez.-Kmdo Gotha.
— c) 3r Ehe: (3) Wally Alice Assolda, geb. Breslau 17. Juni 1874; verm. das. 14. Juni 1894 mit Hans Frhrn von Bock, Kgl. preuß. Hptm. und Komp.-Chef im Pion.-Bat. von Rauch (brandenb.) Nr. 3 s. unten. [Spandau.]
(4) Hugo Paul Karl Erdmann, geb. Erdmannsdorf 30. Nov. 1879, Kgl. preuß. Lt. im Gren.-Rgt König Friedrich III. (2. schles.) Nr. 11. [Breslau.]

2. † Christian Albert Heinrich, geb. München 11. Sept. 1789, † Frankfurt a. O. 8. Nov. 1849, Kgl. preuß. Oberst und Kmdt von Weichselmünde; verm. I) . . . Febr. 1824 mit Karoline Günzel, geb. . . 19. Jan. 1794, † . . 6. Juli 1832; II) . . 10. März 1835 mit Emilie Christiane Friederike verw. von Kleist, geb. Böhm, geb. . . 4. Aug. 1805, † . . 26. März 1880.
Kinder: a) 1r Ehe: 1) † Oskar Ludwig, geb. Berlin 15. Okt. 1825, † Köln 13. Juni 1871, Kgl. preuß. Oberst und Kmdr der 27. Inf.-Brig.; verm. . . 1855 mit — Anna Goepel, geb. . . 7. Sept. 1836. [Altenburg, Sachsen-Altenburg.]
Kinder: (1) Heinrich, geb. . . 20. Aug. 1856, Kgl. preuß. Major, aggr. dem 5. hannov. Inf.-Rgt Nr. 165. [Goslar.]
(2) Anna, geb. Berlin 19. Mai 1858; verm. Altenburg 18. Okt. 1878 mit Alfred Frhrn von Seckendorff, † . . 4. Nov. 1883 (sächs.). [Altenburg.]
(3) Elisabeth, geb. Bromberg 7. Nov. 1860. [Altenburg.]
(4) Margarete, geb. . . 4. Nov. 1862. [Altenburg.]
2) Hugo Heinrich, geb. Berlin 17. Dez. 1828, Kgl. preuß. Major a. D. [Mottbus.]
— b) 2r Ehe: 3) † Hans Georg Heinrich Emil, geb. . . 29. Nov. 1835, † Frankfurt a. O. 23. Okt. 1896, Kgl. preuß. Gen. Lt. z. D.; verm. Königsberg i. Pr. 29. Nov. 1862 mit — Helene Douglas, geb. . . 23. Febr. 1844. [Berlin.]
Kinder: (1) Hans Heinrich Karl Robert, geb. Berlin 30. Mai 1864, Kgl. preuß. Hptm und Komp. Chef im Pion. Bat. von Rauch (brandenb.) Nr. 3;

verm. Breslau 14. Juni 1894 mit — Vally Freiin von Bock, geb. Breslau 17. Juni 1874 (s. oben). [Spandau.]

Kinder: a. Vally-Ursula Helene Assolda Antoinette, geb. Posen 7. April 1895.

b. Hans-Wolfgang Werner Ulrich Hugo Fried, geb. Spandau 23. Mai 1900.

(2) Hans Heinrich Werner, geb. Berlin 23. Jan. 1866, Kgl. preuß. Hptm. und Komp.-Chef im 2. GRgt z. F.; verm. Berlin 31. März 1898 mit — Eva Agnes Elfriede von Lilienhoff-Zwowitzki, geb. Mülhausen i. E. 28. Aug. 1875. [Berlin.]

Tochter: Eva-Elisabeth Agnes Helene Margarete Antoinette, geb. Berlin 6. Jan. 1899.

(3) Anna Helene Elisabeth Margarete, geb. Berlin 1. Febr. 1871; verm. Frankfurt a. O. 4. Juni 1896 mit Kurt von Unruhe, Kgl. preuß. Rittm. und Esk.-Chef im Ul.-Rgt Kaiser Alexander III. von Rußland (westpreuß.) Nr. 1. [Militsch.]

(4) Anna Olga Elisabeth, geb. Mainz 3. Sept. 1873; verm. Fürstenwalde 8. Aug. 1897 mit Dr. jur. Carl Treichel, Herrn auf Liebenow, Kgl. preuß. Reg.-Referendar a. D. und Lt. der Res. des Ul.-Rgts Kaiser Alexander II. von Rußland (1. brandenb.) Nr. 3.

4) † Johanna Henriette Emilie, geb. . . 27. Juni 1839, † Frankfurt a. O. 21. April 1901; verm. Frankfurt a. O. 29. Okt. 1869 mit Gustav Frhrn von Tröltsch, † Breslau 13. Okt. 1896, Kgl. preuß. Lt. a. D.

5) Johanna Klara Henriette Wilhelmine, geb. . . 26. Juni 1840; verm. . . 12. Dez. 1861 mit Paul Fleischer, † . . 20. Aug. 1880, Kgl. preuß. Rittm. a. D. [Eberswalde.]

6) † Kurt Eugen Georg Heinrich Emil, geb. Weichselmünde 11. Juli 1847. † Berlin 5. Okt. 1895, Kgl. preuß. Oberstlt. à la suite des Inf.-Rgts von Voigts-Rhetz (3. hannov.) Nr. 79, Inspekteur der militär. Strafanstalten; verm. Breslau 15. Okt. 1890 mit — Ella Freiin Gans Edler zu Putlitz-Tröltsch, geb. Klein-Köriß 8. März 1871, Adoptivtochter des † Gustav Frhrn von Tröltsch. [Frankfurt a. O.]

Kinder: (1) Ella Marie Emmy Charlotte, geb. Berlin 26. Juli 1891.

(2) Hans Heinrich Gustav Georg, geb. Berlin 22. Aug. 1892.

(3) Georg Gustav, geb. Hildesheim 24. Juni 1894.

II. Linie.

Im Mannesstamme erloschen.

Stifter: Frhr Friedrich Karl, geb. 18. Okt. 1762, † 13. Juni 1834, Bruder des Stifters der I. Linie. — Aufgenommen in die Ganerbschaft des adeligen Hauses Altenlimpurg in Frankfurt a. M. 1797; nass. Genehmigung zur Wiederannahme des Namens „Frhr von Bock und Hermsdorf" 18. Nov. 1823 (s. Jahrg. 1858, S. 51).

† Friedrich Anton Georg Karl Freiherr von Bock und Hermsdorf, geb. . . 21. Jan. 1798, † . . 23. Okt. 1866 (Sohn des Stifters), Hzgl. nass. OKhr und GRat; verm. . . 21. Jan. 1827 mit Juliane Freiin von Nordeck zur Rabenau, geb. . . 9. Dez. 1806, † Clarens, Schweiz, 18. Jan. 1888.

Töchter: 1. Charlotte Henriette Sophie Eleonore Luise Mathilde, geb. Hachenburg 18. Jan. 1831; verm. . . 6. Juni 1854 mit Philipp Frhrn von Malapert gen. von Neufville, Ghzgl. luxemb. Khrn, Kgl. preuß. Major a. D., RRr des Joh.-O. [Frankfurt a. M.]

2 Charlotte Emma Hedwig Luise Henriette, geb. Wiesbaden 18. Dez. 1842, StiftsD. des von Cronstettschen Stiftes (Haus Limburg) in Frankfurt a. M.

Böck von Greissau, 1901.

Böcklin von Böcklinsau.

Evangelisch und katholisch. — Baden. — Elsässischer Uradel der Reichsritterschaft in Schwaben, Kantons Ortenau, und des Niederelsasses; französ. Anerkennung des Freiherrnstandes d. d. Compiègne 6. Aug. 1773. — Besitz: Ein Majorat (seit 1420 im Bes. der Fam.) in Rust, Bez.-Amt Ettenheim, Ghzgt. Baden. — Beschreibung des Wappens und geschichtl. Übersicht im Jahrg. 1861, S. 46, und im Jahrg. 1888, S. 60.

† Friedrich Wilhelm Kaspar Leopold Freiherr Böcklin von Böcklinsau, geb. . . 1. Juni 1767, † . . 4. März 1829, Ghzgl. bad. Gen.-Major; verm. . . mit Christiane Wilhelmine Karoline Freiin von Rathsamhausen, geb. . . 5. Jan. 1766, † . . 26. Mai 1834.

Söhne: 1. † Friedrich Wilhelm Ludwig, geb. . . 9. März 1803, † Rust 8. Juli 1873, Majoratsherr, Ghzgl. bad. Hptm. a. D.; verm. Mannheim 19. Okt. 1828 mit Franziska Freiin von Gemmingen-Hornberg, geb. . . 7. Sept. 1809, † Baden-Baden 11. Juli 1847.

Kinder: 1) † Friedrich Wilhelm August Balthasar, geb. Karlsruhe 6. Aug. 1829, † Felsuth, Ungarn, 28. Juni 1894, Majoratsherr, Ghzgl. bad. Major a. D.; verm. Heidelberg 3. April 1861 mit Beatrix Maria Otilie Johanna Bethleni von Bethlen, geb. Klausenburg 13. Jan. 1835 (kath.), † Felsuth 24. Juni 1895.

Kinder (kath.): (1) Hedwig Maria Maximiliana Emma, geb. Rastatt 30. April 1866; verm. . . 13. Mai 1888 mit Andreas Marsovszky von Marsófalva, † . . . [Tabaid, Ungarn.]

(2) † Bernhard Ernst Adam Balthasar, geb. . . 15. Jan. 1868, † Transvaal 14. Jan. 1901, Kgl. preuß. Lt. a. D.

2) Wilhelm Ludwig Ernst Leopold Emil, geb. Karlsruhe 12. Juli 1831, Majoratsherr (tritt das Majorat durch Familienvertrag s. d. 5. Dez. 1900 an seinen Neffen Ruprecht — s. unten — ab), K. u. K. FML. a. D.; verm. Mannheim 10. Juni 1875 mit — Lucinde Frances Power a. d. H. der Lords Power, geb. Queenstown, Irland, 16. Juli 1850 (kath.). [. . . Italien.]

Kinder (kath.): (1) Hans-Wolfgang, geb. St. Pölten 22. März 1876, K. u. K. Lt. im Dio.-Art.-Rgt Nr. 41. [Salzburg.]

(2) Alice Maria Antoinette, geb. St. Pölten 22. März 1877; verm. Rust 11. Juni 1900 mit Heinrich Gfn von Wageneck, Majoratsherrn. [Schloß Munzingen.]

3) Franziska Auguste Luise Friederike Amalie Arsena Charlotte Henriette Emilie, geb. Freiburg i. Br. 15. März 1835; verm. . . 8. Okt. 1866 mit Ludwig Schauffler, Mal. preuß. Oberst a. D. [Karlsruhe i. B.]

4) Ernst Ludwig Philipp Leopold, geb. Freiburg i. Br. 15. Juni 1837, Ghzgl. bad. Kbr und Hptm. a. D., Chr des Joh.-O.; verm. Karlsruhe 26. Febr. 1870 mit — Marie Freiin von Edelsheim, geb. Karlsruhe i. B. 10. Aug. 1837. [Freiburg i. Br.]

Tochter: Franziska Friederike Mathilde Amalie Beatrix Marie, geb. Freiburg i. Br. 2. Dez. 1871.

5) Ludwig August Gallus, geb. Freiburg i. Br. 19. Okt. 1838, Kgl. preuß. Gen. Lt. z. D.; verm. Freiburg i. Br. 9. April 1861 mit — Mary Power, geb. Glonakiltly, Irland, 25. Sept. 1840 (kath.), Schwester der Obigen. [Karlsruhe i. B.]

Kinder (kath.): (1) Luise Marie Franziska Elisabeth Karoline Amalie, geb. Freiburg i. Br. 22. Febr. 1862; verm. Mannheim 8. Febr. 1881 mit Rudolf Fries, Mal. preuß. Major beim Stabe des Kür.-Rgts Gf Geßler (rhein.) Nr. 8. [Deutz.]

(2) Helene Marie Gabriele Wilhelmine, geb. Mannheim 21. März 1865; verm. Straßburg i. E. 9. April 1896 mit Friedrich Gfn von Zeppelin-Aschhausen (luth.), Kais. deutschem Bez.-Präs. von Lothringen. [Metz.]

(3) Ruprecht, geb. Mannheim 21. Juni 1875, Majoratsherr (infolge Fam.-Vertr. vom 5. Dez. 1900), Kgl. preuß. Lt. der Res. des 4. GRgts z. F.; verm. Philadelphia, NAm., 15. Nov. 1900 mit — Gertrude, geb. Philadelphia 24. April 1881, des † Charles Berwind, Eisenb.-Präs., und der Anita geb. Hickmann Tochter. [Rust a. Rh.]

2. † Leopold August Alexander, geb. Karlsruhe 12. Okt. 1805, † das. 8. Mai 1887, Kgl. preuß. Oberst z. D.; verm. . . 22. Sept. 1829 mit Henriette Merk, geb. . . 12. Juni 1810, † Karlsruhe 8. Dez. 1893.

Sohn: Richard Leopold Wilhelm, geb. . . 8. Juli 1830, Herr auf Orschweier, Gbzgl. bad. Khr; verm. . . 29. April 1857 mit Marie Zeroni, geb. . . 24. Mai 1834, † . . 28. Okt. 1900. [Orschweier.]

3. † Emil Karl Ernst Eberhard, geb. Karlsruhe 1. Juli 1807, † . . 1. Juni 1872 Gbzgl. bad. Khr und Bez.-Förster a. D.; verm. . . 1. Febr. 1834 mit Auguste Freiin Neveu von Windschläg, geb. . . 13. Juni 1814 (kath.), † . . 5. April 1853.

Söhne (evang.): 1) Emil August Anton Friedrich Leopold, geb. Ettenheim 28. Jan. 1836, Kgl. preuß. Oberstlt. a. D.; verm. Frankleben bei Merseburg 2. Okt. 1879 mit — Mathilde von Bose, geb. . . 1. Nov. 1849. [Freiburg i. Br.]

Sohn: Emil Ernst Adolf Max Leopold, geb. Freiburg i. Br. 12. Okt. 1888.

2) Adolf August Ludwig Karl Ruprecht, geb. Ettenheim 2. Jan. 1838, Kgl. preuß. Gen.-Lt. z. D., RRr des Joh.-O.; verm. Karlsruhe 23. Jan. 1873 mit — Emilie Amalie Mathilde Rau, geb. . . 16. Sept. 1851. [Karlsruhe i. B.]

Tochter: Auguste Amalie Emilie Marie, geb. Karlsruhe 28. Dez. 1873, verm. das. 27. Sept. 1894 mit Kurt von Wahlen-Jürgaß, Kgl. preuß. Hptm. im 2. bad. Gren.-Rgt Kaiser Wilhelm I. Nr. 110. [Heidelberg.]

Bodeck von Ellgau, 1901.

Bodelschwingh-Plettenberg, s. Plettenberg.

Bodenhausen.

Evangelisch. — Preußen. — Niedersächsischer Uradel, urkundlich schon im XII. Jahrh. nobiles viri. — Beschreibung des Wappens im Jahrg. 1874, S. 14, und geschichtl. Übersicht im Jahrg. 1871, S. 52. — S. auch Gothaisches Genealog. Taschenbuch der Adeligen Häuser, Bd. I.

I. Linie.

Stifter: Melchior von Bodenhausen, geb. 1560, † 25. Jan. 1625.

1. Ast: Arnstein.

Stifter: Kuno Ordemar von Bodenhausen, geb. 18. Jan. 1666, † 1. Juni 1726. — Preuß. Genehmigung zur Fortführung des Frhrntitels d. d. London 12. Juli 1891 (für Arthur von Bodenhausen, s. unten). — Besitz: Die Fkgüter Wüstung-Bodenhausen (seit 1100), Niedergandern (seit 1583), Reckershausen (seit 1851), Kr. Göttingen, Prov. Hannover, und Arnstein (seit 1434 im Bes. der Fam.), Kr. Witzenhausen, Prov. Hessen-Nassau (zus. 1000 ha).

Arthur Freiherr von Bodenhausen, geb. Hofgeismar 13. Okt. 1827, Fkherr,

Kurfürstl. hess. Kbr; verm. Cassel 11. Mai 1858 mit — Auguste von Loßberg, geb. Cassel 19. Sept. 1837. [Schloß Arnstein.]

Kinder: 1. Arthur Bernhard Gustav Wilke, geb. Neckersbausen 19. Febr. 1859, Kgl. sächs. Rittm. und Chef der 1. Esk. Jäger zu Pferde Nr. 12; verm. Dresden 24. Sept. 1888 mit — Elisabeth Helene von Koppenfels, geb. . . 12. Juli 1867. [Dresden.]

2. Erich Thilo August Wilhelm Arthur Wilke, geb. Neckersbausen 28. März 1860, Kgl. sächs. Rittm. a. D., Offz des Joh.-O.; verm. Burgkemnitz 23. Sept. 1893 mit — Frieda Freiin von Bodenhausen, geb. . . 18. Juli 1872 (s. 2. Ast). [Schloß Arnstein bei Eichenberg.]

Kinder: 1) Erika, geb. Arnstein 5. Aug. 1894.

2) Arthur Bodo Luß Matthias Georg Wilke, geb. Arnstein 30. Sept. 1895.

3) Ergo Kraft Bodo Ernst Gustav Wilke, geb. Arnstein 12. April 1897.

4) Bodo Gottfried Gustav Wilhelm Viktor Wilke, geb. Arnstein 18. Jan. 1900.

3. Thilo Ernst Friedrich Arthur Wilke, geb. Neckersbausen 20. Juni 1861; verm. . . 11. April 1890 mit — Emmy Kroschell, geb. . . 24. Dez. 1868. [Neckersbausen.]

4. Cäcilie Karoline Sophie Anna Marie Viktoria, geb. Neckersbausen 4. Febr. 1863; verm. Arnstein 28. Sept. 1888 mit Alfred Herrmann, Kgl. preuß. Hptm. und Batt.-Chef im 1. bad. Feldart.-Rgt Nr. 14. [Karlsruhe i. B.]

5. Gustav Thilo Rudolf Julius Arthur Wilke, geb. Neckersbausen 7. Sept. 1865, Kgl. sächs. Hptm. und Komp.-Chef im 2. Gren.-Rgt Nr. 101; verm. Burgkemnitz 27. Mai 1893 mit — Luise Freiin von Bodenhausen, geb. Burgkemnitz 22. Dez. 1873 (s. 2. Ast). [Dresden.]

Söhne: 1) Bodo-Wilke Arthur Rolf, geb. Dresden 11. März 1894.

2) Gustav Arthur Hans Thilo, geb. Dresden 17. April 1896.

6. Mathilde Auguste Amelie, geb. Göttingen 28. Mai 1870.

2. Ast: Burgkemnitz.

Stifter: Hans Heinrich von Bodenhausen, geb. 23. Aug. 1671, † 24. Nov. 1727. — Preuß. Genehmigung zum Namen „von Bodenhausen gen. Degener" d. d. Berlin 6. Juni 1859 (für Hans Heinrich von Bodenhausen und den jedesmaligen Besitzer des Fideikommisses Degenershausen aus der Descendenz seiner Eltern); preuß. Genehmigung zur Fortführung des Fideikommiß für die Brüder Hans Heinrich, Hans Julius und Hans Bodo von Bodenhausen (s. unten) d. d. Berlin 15. Dez. 1869. — Besitz: Das 1853 gestiftete Fideikommiß Degenershausen (970 ha), Mansfelder Gebirgskreis.

† Hans Konstantin von Bodenhausen, geb. . . 17. Juni 1799, † . . 28. Febr. 1862, Kgl. preuß. Kbr; verm. . . 14. Mai 1833 mit Christiane Amalie Degener, geb. . . 18. Juli 1813, † . . 19. Juni 1843.

Kinder: 1. Henriette Amalie von Bodenhausen, geb. Leipzig 17. März 1834, Mitbes. des Rittergutes Schkona, Kr. Bitterfeld.

2. Eleonore Amalie von Bodenhausen, geb. Leipzig 19. Febr. 1837, Herrin auf Bilzingsleben; verm. . . 14. Mai 1866 mit Adolf von Tschirschky und Bögendorff, † . . , Kgl. sächs. Gen.-Lt. z. D.

3. Anna Amalie von Bodenhausen, geb. Leipzig 9. Juni 1838; verm. Burgkemnitz 25. Juli 1859 mit Bodo Fbrn von Bodenhausen, Herrn auf Radis (s. II. Linie).

4. Hans Heinrich Freiherr von Bodenhausen gen. Degener, geb. Rüben 5. Juli 1839, Fbherr auf Degenershausen, Herr des 1884 errichteten Fideikommisses Hollstein (248 ha), sowie der Güter Meinerweh und Thierbach, Kr. Weißenfels, Mitgl. des preuß. Herrenh., Mr des Joh.-O.; verm. . . 14. Sept. 1865 mit Fanny Butler, geb. . . 3. April 1840 (geschd.). [Meinerweh.]

Kinder: 1) Helene Eleonore, geb. München 13. März 1867; verm. Meinerweh 5. Febr. 1890 mit Kuno von Katte, † Wilhelmsthal bei Genthin 19. Juli 1897, Kgl. preuß. Oberstlt. und Kmdr des 2. Gr.-Drag.-Rgts Kaiserin Alexandra von Rußland. [. . .]

2) Hans Eberhard, geb. Wiesbaden 12. Juni 1868, **Dr. jur.**, Kgl. preuß. Reg.-Assessor a. D. und OLt. der Res. des Hus.-Rgts König Wilhelm I. (1. rhein.) Nr. 7, ERr des Joh.-O.; verm. Hohen-Eybach 23. Okt. 1897 mit — Dorothea Gfin von Degenfeld-Schonburg, geb. Hohen-Eybach 3. April 1877, ED. des Kgl. bayer. Theresien-O. [Eybach.]

Kinder: (1) Anna Amalie Dorothea Marie, geb. Bonn a. Rh. 5. Okt. 1898. (2) Hans-Wilke, geb. Eybach 17. Mai 1901.

5. Hans Julius, geb. Leipzig 30. Okt. 1840, Herr auf Lebusa (2408 ha) und Striesa (712 ha), Kgl. preuß. Khr, Ldrat z. D. und OLt. a. D., RRr des Joh.-O.; verm. Kaltwasser 7. Okt. 1869 mit — Pauline Mathilde Luise Helene Hedwig von Koppy, geb. Jacobsdorf 13. Okt. 1850. [Lebusa bei Dahme.]

Töchter: 1) Hedwig Helene Jenny, geb. Kaltwasser bei Liegnitz 22. Aug. 1872, verm. . . 7. Okt. 1893 mit Heinrich von Borcke, Kgl. preuß. Lt. à la suite des 2. GDrag.-Rgts Kaiserin Alexandra von Rußland. [. . .]

2) Helene Eleonore Anna, geb. Lebusa 26. Juni 1874; verm. das. 15. Okt. 1895 mit Friedrich (Fritz) von Krosigk, Kgl. preuß. Hptm. und Komp.-Chef im GSchützenbat. [Groß-Lichterfelde.]

3) Elisabeth Amalie, geb. Lebusa 7. Nov. 1876.

6. Hans Bodo, geb. Leipzig 29. Nov. 1841, Herr des Fideikommisses Burgkemnitz (seit 1661 im Bes. der Fam.), bestehend aus den Rittergütern Burg- und Neukemnitz (1512 ha), Kr. Bitterfeld, Koeplitz (240 ha), Kr. Wittenberg und Niebermark (260 ha), Hzgt. Anhalt, Herr auf Treben und auf Haselbach, Hzgt. Sachsen-Altenburg, sowie auf Teuritz, Kgr. Sachsen, **Dr. jur. utr.**, Kgl. preuß. Khr, Ldrat und Rittm. a. D., Mitgl. des preuß. Abg.-Hauses, RRr des Joh.-O.; verm. . . 2. Mai 1870 mit — Luise von Müller, geb. . . 13. Okt. 1850. [Burgkemnitz.]

Kinder: 1) Hans Kraft, geb. Dresden 22. Febr. 1871, Kreisdep., Kgl. preuß. Lt. der Res. des Kür.-Rgts Kaiser Nikolaus I. von Rußland (brandenb.) Nr. 6. [Dresden.]

2) Frieda Amalie, geb. Burgkemnitz 18. Juli 1872; verm. das. 23. Sept. 1893 mit Erich Frhrn von Bodenhausen (s. 1. Ast), Kgl. sächs. Rittm. der Res. des GReiterrgts. [Schloß Arnstein.]

3) Marie Luise, geb. Burgkemnitz 22. Dez. 1873; verm. . . 27. Mai 1893 mit Gustav Frhrn von Bodenhausen (s. 1. Ast), Kgl. sächs. Hptm. und Komp.-Chef im 2. Gren.-Rgt Nr. 101 „Kaiser Wilhelm, König von Preußen". [Dresden.]

4) Hans Bodo, geb. Burgkemnitz 12. Jan. 1875, Kgl. preuß. Lt. im Rgt der Gardes du Corps. [Potsdam.]

5) Bodo Heinrich, geb. Burgkemnitz 30. Sept. 1882.

7. Amalie, geb. . . 18. Jan. 1843, Mitbes. des Rittergutes Schköna. [. . .]

II. Linie: Radis.

Stifter: Kraft von Bodenhausen, geb. 26. Okt. 1568, † 28. Febr. 1626, Bruder des Stifters der I. Linie. — Preuß. Genehmigung zur Fortführung des Frhrntitels d. d. Berlin 28. Mai 1870 und d. d. Berlin 10. Juni 1874.

† Bodo von Bodenhausen, geb. Radis 26. Mai 1804, † Dessau 4. Sept. 1852, Hzgl. anhalt. köth. Khr und Major; verm. . . 26. Mai 1831 mit Luise von Albert, geb. . . 5. Sept. 1810, † Dessau 15. Sept. 1861.

Kinder, Freiherr und Freiin von Bodenhausen: 1. Luise Cäcilie Helene, geb. Köthen 3. Jan. 1836; verm. I) Dessau 6. Okt. 1857 mit Georg von Berenhorst, † Paris 7. Mai 1867, Fstl. lipp. Hofmarschall; II) Schieder 23. Juni 1868 mit Wilhelm Gfn zu Solms-Sonnenwalde, Hzgl. anhalt. OJägerm. Erz. (s. Goth. Hofkalender, II. Abt.). [Rösa, Reg.-Bez. Merseburg, und Naundorf, Hzgt. Anhalt.]

2. Bodo Wilke, geb. Köthen 29. Aug. 1837, Herr des 1883 gestifteten Fideikommisses Radis (1218 ha), Kr. Wittenberg, Hzgl. anhalt. Khr und Schloßhptm. von Dessau, Erz., Mitgl. des preuß. Herrenh. auf Lebenszeit, RRr des Joh.-O.; verm.

Burgkemnitz 25. Juli 1859 mit — Anna von **Bodenhausen**, geb. Leipzig 9. Juni 1838 (s. I. Linie, 2. Ab). [Radis.]

Kinder: 1) Hans **Bodo**, geb. Dessau 29. Juni 1860, Kgl. preuß. Ldrat des Kr. Wittenberg, (Mr des Joh.-O.; verm. Habendorf 18. Okt. 1890 mit — **Eleonore** Anna Helene von **Seidlitz und Ludwigsdorf**, geb. Markt Bohrau 10. Juni 1877. [Wittenberg.]

Kinder: (1) Eleonore Anna Helene Agnes **Erika**, } Zwillinge, geb. Witten-
(2) Bodo Friedrich **Kraft**, } berg 27. Febr. 1901.

2) Anna Luise, geb. Radis 6. Jan. 1864; verm. das. 4. Mai 1886 mit Feder von **Wuthenau**, Herrn auf Waldau, OLausitz, Kgl. preuß. Rittm. der Ref. des 1. Gll.-Rgts, (Mr des Joh.-O.

Brüder.

1. † Kurt, geb. Radis 14. Mai 1810, † Eisenach 7. Juli 1894, Hzgl. anhalt. Hptm. a. D.; verm. Köthen 6. Mai 1841 mit Therese von **Brunn**, geb. . . 27. Febr. 1824, † . . 1. Nov. 1863.

Kinder: 1) Bodo Burghard, geb. Köthen 22. Febr 1847, Hzgl. anhalt. Kbr und Forstm. z. D., Kgl. preuß. OLt. a. D.; verm. . . 6. Juni 1883 mit — **Margarete** Helene Emilie Luise von **Berenhorst**, geb. Detmold 14. Nov. 1859. [Naundorf bei Dessau.]

Kinder: (1) Anna-**Helene** Klara Ida Hedwig Luise, geb. Dessau 14. Dez. 1885.

(2) Bodo Gustav Hans Georg Ordomar, geb. Naundorf 13. Mai 1890.

2) **Konrad**, geb. Köthen 7. Juli 1848, Kais. deutscher KAdm., Insp. des Torpedowesens; verm. Eisenach 25. März 1882 mit — Frida Gfin von **Hopffgarten**, geb. Untruhstadt 4. Aug. 1860. [Kiel.]

Kinder: (1) **Kurt** Konrad Hans Karl, geb. Gaarden bei Kiel 16. Mai 1883, Kais. deutscher Seekadett. [. . .]

(2) **Helene** Frieda Therese, geb. Gaarden 28. April 1885.

(3) **Hans** Karl Gustav Emil, geb. Kiel 26. Juni 1890.

3) **Hedwig**, geb. Abtsdorf 21. Okt. 1857; verm. Eisenach 9. April 1877 mit Wilhelm von **Ehrenberg**, † . . 2. März 1888, Kgl. preuß. Major a. D. [. . .]

2. † Karl, geb. Radis 31. Juli 1811, † Görlitz 28. Nov. 1876, Kgl. preuß. Oberstlt. a. D.; verm. Mühlhausen i. Th. 4. Okt. 1835 mit — Franziska **Luise** Wilhelmine **Hartmann**, geb. . . 7. März 1815. [. . .]

Kinder: 1) Bodo Burghard Kraft Mordian Degenhard, geb. Mühlhausen i. Th. 7. Nov. 1836, Kgl. preuß. Gen.-Major z. D.; verm. Frankfurt a. M. 15. Mai 1861 mit — Marie **Uellenberg**, geb. Niederbaid bei Düsseldorf 23. Nov. 1840. [. . .]

Kinder: (1) Anna Marie Luise Gabriele, geb. Frankfurt a. M. 1. März 1862; verm. Magdeburg 13. Mai 1885 mit Hans **Leidloff**, Kgl. preuß. OLt. der Ldw.-Kav. [. . .]

(2) Alwine Kamilla, geb. Frankfurt a. M. 20. Sept. 1864; verm. Magdeburg 15. Mai 1885 mit Dr. med. Eduard August **Schüs**, Assistenzarzt I. Kl. der Ldw. [Hagenau i. E.]

(3) **Luise** Bertha Auguste, geb. Magdeburg 2. März 1868; verm. . . 9. März 1893 mit Siegfried **Gallus**, Kgl. preuß. OLt. im Ul.-Rgt Gf z. Friedrich von Baden (rhein.) Nr. 7, kmdt bei der Kav.-Telegr.-Schule. [Berlin.]

(4) Ella, geb. Magdeburg 8. Mai 1875.

(5) Kurt Kraft Arthur Hugo Bodo, geb. Magdeburg 10. Okt. 1878, Kgl. preuß. Lt. der Ref. des Inf.-Rgts Gf Tauentzien von Wittenberg (3. brandenb.) Nr. 20. [. . .]

(6) Marie, geb. Magdeburg 28. Sept. 1880.

2) Helene Adele **Toska**, geb. Mühlhausen i. Th. 24. Nov. 1847; verm. Görlitz 16. Febr. 1875 mit Adolf **Welt**, † . . 19. Nov. 1879. [. . .]

3) Kraft Alfred Kurt, geb. Deutz 20. Juni 1851, Kgl. preuß. Hptm. a. D.; verm. Zerbst 23. Mai 1885 mit — Ludovika Johanna Klementina Maria von Amelunxen, geb. Haus Hagenhorst bei Münster 19. Febr. 1855. [Berlin.]

Töchter: (1) † Ludovika Luise Liane Lotte, geb. Mainz 18. März 1886, † Berlin 1. Jan. 1900.

(2) Gertrud Beate Edith, geb. Berlin 5. Nov. 1888.

4) Eugenie Thusnelda Helene, geb. Deutz 9. Mai 1851; verm. I) . . 8. Okt. 1878 mit Friedrich Frhrn von Liliencron (gesch.); II) Dresden 5. Juni 1886 mit Maximilian Du Jarrys, Frhrn von La Roche, Kgl. preuß. Major a. D. [Berlin.]

5) † Elisabeth, geb. Deutz 13. Nov. 1855, † Kolberg 27. April 1900; verm. Görlitz 5. Mai 1874 mit Richard Boldt, Herrn auf Wulkow.

6) Mariotto Edwin Wilke Kriegsbereit, geb. Deutz 24. Febr. 1860, Kgl. preuß. Major und Bat.-Kmdr im 8. thüring. Inf.-Rgt Nr. 153; verm. Dolzig 5. Juni 1894 mit — Elisabeth Vogel von Falckenstein, geb. Flensburg 26. Febr. 1865. [Altenburg.]

Kinder: (1) Marie-Luise Therese Agnes Elisabeth Frieda Marietta, geb. Görlitz 5. März 1895.

(2) Elisabeth Helene Liane Kamilla, geb. Görlitz 18. Aug. 1896.

(3) Max Wilhelm Kraft Georg Mariotto, geb. Breslau 22. März 1900.

Bodman.

Baden. — Uradel der schwäbischen Reichsritterschaft der Kantone Hegau, Algäu und am Bodensee. — Ältester Besitz: Hohen-Bodman, Kr. Konstanz, nachweisbar seit 1193; seit 1277 Bodman am Bodensee. Spaltung in die zwei Linien und Teilung der Güter 1367. — Beschreibung des Wappens im Jahrg. 1848, S. 31, und geschichtl. Übersicht im Jahrg. 1849, S. 45.

A. Linie Bodman. (Katholisch und evangelisch.)

Reichsfrhr. d. d. Wien 28. Okt. 1716 (für die Brüder Johann Adam, Johann Joseph und Johann Wolff von und zu Bodman). — Besitz: Das Majorat (seit 1832) Bodman (438 ha) mit Espasingen (314 ha), Freudenthal (198 ha), Langenrain (477 ha), Liggeringen (220 ha), Güttingen (50 ha), Möggingen (54 ha), Wahlwies (330 ha); zehn Kameralhöfe und Waldgemarkungen (mit zus. 1021 ha). Außerhalb der Grundherrschaft gelegen: In den Gemarkungen Hohen-Bodman, Gaienhofen, Seelfingen ꝛc. (ca 100 ha).

† Johann Baptist Adam Freiherr von und zu Bodman, geb. . . 21. Sept. 1740, † . . 23. Okt. 1816, Herr auf Bodman ꝛc., K. K. Km.; verm. . . 7. Mai 1764 mit Eva Eleonore Freiin von Hacke, geb. . . 8. Nov. 1739, † . . 28. Jan. 1799.

Söhne: 1. † Johann Franz, geb. . . 14. Jan. 1775, † . . 17. Juni 1833, Herr auf Bodman ꝛc.; verm. I) . . 10. Febr. 1800 mit Theresia Gfin von Waldburg-Zeil, geb. . . 10. Febr. 1780, † . . 30. April 1832, des Max Wunibald Fstn von Waldburg-Zeil Tochter; II) . . 11. Juni 1833 mit Katharina Crescentia Gfin von Königsegg-Rothenfels, geb. . . 1. April 1792, † . . 23. Juni 1843.

Söhne 1r Ehe: 1) † Johann Sigmund, geb. . . 16. April 1801, † . . 31. Okt. 1867, Majoratsherr, Ghzgl. bad. Khr; verm. . . 15. Mai 1833 mit Mathilde Gfin von Hennin, geb. . . 14. Juli 1808, † . . 9. Juni 1891.

Kinder: (1) Theresia, geb. . . 27. Febr. 1834, Klosterfrau im O. vom heiligen Herzen Jesu in Metz.

(2) Johann Franz, geb. . . 7. Mai 1835, Majoratsherr, Ghzgl. bad. Khr, Erster VPras. der Ersten bad. Standekammer, Großkomtur ad. hon. des Kgl.

bayer. St. Georg-O. ꝛc.; verm. I) . . 7. Mai 1860 mit Sophie Freiin von Breiten-Landenberg, geb. . . 14. Juli 1838, † Bodman 6. Nov. 1887; II) Schramberg 19. April 1890 mit — Elisabeth verw. Freifrau von Speth, geb. Gfin von Bissingen und Nippenburg, geb. . . 3. März 1844, Herrin auf Zwiefaltendorf, Ehestetten und Marfelden, Württemberg, StkrD. [Bodman.]

Kinder 1r Ehe: a. Maria, geb. . . 22. März 1866, Dame des Kgl. bayer. St. Elisabethen-O.; verm. Bodman 4. Mai 1886 mit Hartmann Frhrn von Ow, Kgl. bayer. Km. und Oberst à la suite des 3. Chev.-leg.-Rgts, Hofmarschall und persönl. Adj. Sr. K. H. des Pr. Ludwig Ferdinand von Bayern. [Schloß Nymphenburg.]

b. Johann Othmar, geb. . . 15. Mai 1868, Ghzgl. bad. Kjkr, Kgl. preuß. OLt. der Ldw.-Kav., RRr des Kgl. bayer. St. Georg-O.; verm. Donzdorf 2. Sept. 1897 mit — Maria Gfin von Walderdorff, geb. . . 28. Sept. 1871. [Bodman.]

Sohn: Johannes Maria Adolf Othmar, geb. . . 18. Sept. 1899.

c. Rudolf, geb. . . 18. Juli 1870, Dr. jur., Kais. deutscher Referendar, Rr des Kgl. bayer. St. Georg-O. [Straßburg i. E.]

(3) Johann Hermann, geb. . . 1. April 1838, Ghzgl. bad. Kbr und Lt. a. D., Komtur ad. hon. des Kgl. bayer. St. Georg-O.; verm. I) . . 20. Juni 1865 mit Jeanne Vicomtesse de la Frégeolière, geb. . . 28. Okt. 1844, † . . 1. März 1880; II) . . 19. Nov. 1881 mit — Marie Auguste Eugenie Valentine Vicomtesse O'Neill de Tyrone, geb. . . 15. Jan. 1849. [Baden-Baden.]

Kinder: a) **1r Ehe:** a. Johann Konrad, geb. . . 7. Mai 1866, Priester im O. der Gesellschaft Jesu, Missionar in China.

b. Johann Hans, geb. . . 7. Aug. 1867, Gutsbes. in St. Florent bei Saumur, Dept. Maine-et-Loire, Frankreich; verm. . . 12. März 1895 mit — Noémie Comtesse d'Anthenaise, geb. . . 24. Nov. 1873.

Söhne: a) Johann Peter, geb. . . 16. Sept. 1897.

b) Johann Gonzaga, geb. . . 25. Sept. 1898.

c) Johann Renaud, geb. . . 5. April 1901.

c. Maria Elisabeth, geb. . . 4. Juli 1868.

d. Maria Theresia, geb. . . 24. Mai 1873.

e. Johann Georg, geb. . . 29. Okt. 1875.

— b) **2r Ehe:** f. Johann Sigmund, geb. . . 6. Nov. 1883.

g. Johann Hermann, geb. . . 9. Febr. 1886.

h. Johann Albert, geb. . . 28. April 1887.

(4) Ida, geb. . . 15. Dez. 1839, Oberin im O. vom heiligen Herzen Jesu in Blumenthal.

(5) Amalie, geb. . . 20. Juni 1841, Klosterfrau im O. vom heiligen Herzen Jesu in Smichow-Prag.

(6) Johann Sigmund, geb. . . 20. März 1843, Ghzgl. bad. Kbr, Kgl. preuß. Major a. D.; verm. . . 12. Juni 1877 mit — Gabriele Gfin von Degenfeld-Schonburg, geb. . . 23. Juli 1847. [Baden-Baden.]

(7) Johann Richard, geb. . . 3. Febr. 1848, Ghzgl. bad. Kbr und OFörster in Lahr; verm. I) . . 1. Juli 1879 mit Maria Freiin von Rotberg, geb. . . 16. April 1860, † . . 5. Okt. 1881; II) Gaisbach 18. Juni 1883 mit — Uta Freiin von Schauenburg, geb. Gaisbach 15. Aug. 1859.

Kinder: a) **1r Ehe:** a. Johanna Maria Mathilde Hildegard, geb. Gengenbach 15. Juni 1880; verm. Lahr 8. Jan. 1901 mit Hans Frhrn von Meyern-Hohenberg, Kgl. preuß. Hptm. a. D. [Waldhaus Hohenberg im Isarthal.]

b. Johann Sigmund Franz Joseph Aloysius Richard, geb. Gengenbach 13. Juni 1881.

— b) **2r Ehe:** c. Maria Johanna Aloysia Emma Hedwig, geb. . . 23. Mai 1886.

d. Johann Georg Maria Joseph Aloysius, geb. Villingen 21. Sept. 1889.

e. Johanna Maria Aloysia Elisabeth Uta, } Zwillinge, geb. Lahr 16. Nov.

f. Johann Maria Aloysius Albert Othmar, } 1896.

(8) Johann Albert, geb. . . 12. Dez. 1849, Ghzgl. bad. Kbr und OAmtsrichter in Baden-Baden, Kgl. preuß. Lt. der Ref. des 2. bad. Drag.-Rgts Nr. 21, Mr des Kgl. bayer. St. Georg-O.; verm. . . 31. Mai 1883 mit — Maria Gfin von Wiser, geb. . . 15. Juli 1860.

2) † Johann Wilhelm, geb. . . 28. Okt. 1806, † . . 11. Jan. 1890, Ghzgl. bad. Kbr und OHofger.-Rat a. D.; verm. . . 5. Febr. 1839 mit Franziska Freiin von Enzberg zu Mühlheim, geb. Mühlheim 29. Mai 1820, † . . 24. Jan. 1900.

Söhne: (1) Johann Franz Wilhelm Leopold, geb. . . 19. Mai 1840, Kgl. preuß. Major a. D.; verm. . . 25. Juli 1871 mit — Sophie Amalie von Dahmen, geb. . . 30. Mai 1850. [Rosenheim.]

Kinder: a. Johann Wilhelm Otto Friedrich Ulrich Maria, geb. . . 21. Juli 1872, Kgl. bayer. Kfkr und Lt. im 2. Ul.-Rgt König. [Ansbach.]

b. Johann Maximilian Karl Eduard Wilhelm Julius, geb. . . 5. Juni 1873, Kgl. bayer. Kfkr, Kais. deutscher Lt. bei der Marine-Feldbatt. des III. Seebat. [Tsingtau, Asien.]

c. Johann Wilhelm Max Georg, geb. . . 21. Dez. 1878, Kgl. bayer. Kfkr und Lt. im 3. Feldart.-Rgt Main Mutter. [München.]

d. Maria Franziska Karoline Anna, geb. . . 1. Juli 1880.

(2) Johann Eduard Franz Joseph, geb. . . 22. Aug. 1842, Kgl. preuß. Oberstlt. a. D., Kmdt der 2. bad. Gend.-Div. [Freiburg i. Br.]

(3) Johann Sigismund Wilhelm Max, geb. . . 27. Jan. 1846, Ghzgl. bad. Kbr und Forstm. in Baden-Baden; verm. . . 4. Okt. 1881 mit — Hildegard Freiin von Ow a. d. H. Wachendorf, geb. . . 13. März 1857.

Töchter: a. Maria Franziska Anna, geb. . . 31. Dez. 1882.

b. Maria Franziska Klara, geb. . . 26. April 1885.

c. Maria Maximiliana Agnes Martha, geb. . . 24. Okt. 1887.

d. Maria Josepha Sophia Elisabeth, geb. . . 21. Sept. 1895.

(4) Johann Wilhelm, geb. . . 2. Juni 1849, Kgl. preuß. Oberst und Kmdr des Inf.-Rgts Gf Schwerin (3. pomm.) Nr. 14. [Graudenz.]

3) † Johann Heinrich, geb. . . 24. März 1809, † . . 19. Nov. 1892, Ghzgl. bad. Oberst a. D.; verm. . . 25. Juli 1832 mit Elise Shone, geb. London 21. März 1811, † . . 11. März 1891.

Kinder: (1) † Johann Leopold, geb. . . 8. Juli 1834, † . . 1874, Ghzgl. bad. OLt. a. D.; verm. . . 23. Juli 1861 mit — Thekla von Reiff, geb. . . 20. Aug. 1839. [. . .]

Sohn: Hans Philipp Leopold, geb. Freiburg i. Br. 24. Nov. 1862 (evang.), Kais. deutscher Leg.-Rat bei der Gesandtsch. in Bern, Kgl. preuß. OLt. der Ref. des 3. bad. Drag.-Rgts Nr. 22.

(2) Emma, geb. . . 10. Jan. 1836; verm. . . 18. März 1867 mit Dr. Heinrich von Treitschke (kath.), † Berlin 28. April 1896, Kgl. preuß. GReg.-Rat und Prof. an der Univ. Berlin.

(3) Johann Ferdinand, geb. . . 31. Jan. 1839, Ghzgl. bad. Kbr, WGRat und a. G. u. b. M. an den Höfen in München und Stuttgart, Kgl. preuß. Major a. D.; verm. . . 28. Aug. 1867 mit — Alexandra von Offenstadt-Berckholtz, geb. . . 13. Jan. 1840. [München.]

(4) Johann Heinrich, geb. . . 21. Jan. 1851, Ghzgl. bad. Kbr, GOReg.-Rat und Ldeskommissär in Konstanz; verm. . . 18. Febr. 1884 mit — Anne Stainway-Oaks, geb. New York 21. Juli 1863.

2. † Johann Anton, geb. . . 3. Febr. 1788, † . . 29. Dez. 1839, Kgl. württemb.

Khr und Reg.-Rat; verm. . . mit Auguste Freiin Kechler von Schwandorf, geb. . . 22. Okt. 1789, † . . 26. Nov. 1826.

Sohn: † Johann Franz, geb. . . . 2. Sept. 1822, † Konstanz 19. Aug. 1894, Kgl. württemb. Hptm. a. D.; verm. . . 20. Mai 1860 mit Luise Martha Sophie Witz, geb. . . ., † Friedrichshafen 19. April 1874.

Kinder: (1) Johanna, geb. . . 29. Juni 1865; verm. . . 1. März 1887 mit Emil Schütt, Kgl. preuß. Hptm. [. . .]

(2) Franziska, geb. . . 18. März 1868; verm. . . 1. März 1887 mit Hans von Drigalski, Kgl. preuß. Hptm. z. D. und Bez.-Off. in Mannheim.

(3) Emanuel, geb. . . 23. Jan. 1874. [. . .]

B. Linie Möggingen. (Katholisch.)

Reichsfehr. 30. Jan. 1690 (für die Brüder Johann Ludwig und Johann Marquard von Bodman). — Über die ältere Genealogie s. Jahrg. 1856, S. 68.

† Johann Karl Wolff Freiherr von Bodman, geb. . . 5. April 1811, † . . 1. März 1891; verm. . . 6. Febr. 1834 mit Klementine Freiin von und zu Bodman, geb. . . 8. Febr. 1816, † . . 6. Okt. 1862.

Kinder: 1. Johanna Wilhelmine Katharina Bertha, geb. . . 19. Sept. 1838. [. . .]

2. Johann Joseph Alfred, geb. . . 27. Juli 1842; verm. Lengenfeld 20. Mai 1879 mit — Bertha Freiin von Ulm zu Erbach, geb. Freiburg i. Br. 1. Mai 1848. [. . .]

3. Johann Eberhard Friedrich Max, geb. Möggingen, Baden, 9. Okt. 1843, K. u. K. Hm. und Oberst a. D., Kammerherr der St. K. u. K. H. des Ehrs Ferdinand Karl, Komtur des Deutschen Rit.-O. der Kommende Lenamoos. [Wien.]

4. Johanna Aloysia Klementina, geb. . . 9. Juli 1845; verm. München 20. Juli 1869 mit **Dr. jur.** Heinrich Frhrn von Papius. [Aschaffenburg.]

5. Johanna Elisa Albertina Agnes, geb. Möggingen 26. Nov. 1846; verm. . . 17. Okt. 1872 mit Karl Frhrn von Reischach, Herrn auf Hohenkraben. [Schloß Schlatt unter Kräben bei Konstanz.]

6. Johanne Franziska Marie, geb. . . 1. April 1851. [. . .]

7. Johanna Ludovika Mathilde, geb. . . 1. April 1851, Zwillingsschwester der Vorigen; verm. . . 30. Sept. 1878 mit Ludwig Matti, Herrn auf Obergartenhof bei Aschaffenburg.

8. Johann Otto Wolfgang Ludwig, geb. Möggingen 2. Jan. 1857, Kgl. württemb. Hptm. a. D. [. . .]

Boemelburg
(eine Linie der Boineburg).

Katholisch. — Preußen (Westfalen) und Oesterreich. — Hessischer Uradel; preuß. Genehmigung zur Führung des Frhrntitels d. d. Grunewald 3. Nov. 1845. — Beschreibung des Wappens und geschichtl. Übersicht im Jahrg. 1854, S. 62. S. auch den Artikel Boineburg-Lengsfeld im Gothaischen Genealog. Taschenbuch der Adeligen Häuser, Bd. I.

† Maximilian Karl Friedrich Freiherr von Boemelburg, geb. . . 4. Nov. 1801, † . . 24. Okt. 1859, Herr auf Mangadessen; verm. . . 16. Juni 1840 mit — Ferdinandine von Kanne a. d. H. Breitenbaurt, geb. . . 30. Nov. 1821. [Holzhausen bei Pyrmont.]

Kinder: 1. Wilhelmine Adolfine Friederika Maria, geb. Mangadessen 21. März 1841; verm. Dittelstedt bei Erfurt 14. Jan. 1875 mit Theodor von Amelunxen, Kgl. preuß. Rittm. a. D. [Almoneburg, Reg.-Bez. Cassel.]

2. † Friedrich Wilhelm Karl Maximilian Maria Anna, geb. . . 5. Aug. 1842, † Göttingen 26. Juli 1898; verm. . . 3. Jan. 1871 mit — Therese Paula

Zimmermann, geb. . . 4. Juni 1852. [Maygadessen bei Godelheim, Kr. Hörter.]

Kinder: 1) Friedrich Wilhelm Carl Christian Anna Maria, geb. Hohenstein bei Wrist, Holstein, 6. Mai 1872, Herr auf Maygadessen und Bosseborn. [Haus Bosseborn, Kr. Hörter.]

2) Ella Josepha Ferdinande Magda Anna Maria, geb. Hohenstein 10. Dez. 1873.

3. Antonie Ferdinandine Sophie Maria, geb. . . 24. Dez. 1843. [Holzhausen bei Pyrmont.]

4. Hermann Nibelung Lutger Wittekind Maria, geb. . . 14. Jan. 1853; verm. . . 8. Febr. 1883 mit — Magda Schmidt, geb. . . . [Stettin.]

5. † Franziska Maria, geb. . . 14. Jan. 1853, † . . 12. Dez. 1898, Zwillingsschwester des Vorigen.

Boenigk, 1901.

Bohlen.

Lutherisch. — Preußen (Prov. Pommern). — Rügenscher Uradel; Reichsfrhr. (im kursächs. Reichsvikariat) d. d. Dresden 11. Mai 1711; preuß. Erneuerung d. d. Berlin 22. April 1863 (für den Frhrn Julius, s. unten); Erbkm. des Fstts Rügen und der Lande Barth d. d. Stralsund 8. Juni 1865 (Patent 25. Nov. 1867, s. Jahrg. 1869, S. 70). — Besitz: Das 1882 gestiftete Fideikommiß Bohlendorf (270 ha), Insel Rügen. — Beschreibung des Wappens im Jahrg. 1865, S. 75, und geschichtl. Übersicht im Jahrg. 1849, S. 50; vgl. auch den Artikel „Bohlen" im Taschenbuch der Gräfl. Häuser.

† Hermann Ludwig Freiherr von Bohlen, geb. . . 18. Juli 1792, † . . 19. April 1864, Herr auf Poppelwitz auf Rügen, Kgl. schwed., dann Kgl. preuß. Lt. a. D.; verm. . . 18. Juli 1819 mit Wilhelmine von Ferber a. d. H. Turow, geb. . . 17. Juli 1798, † . . 12. Aug. 1866.

Tochter: Ernestine Karoline Elisabeth, geb. Bohlendorf 8. Mai 1820; verm. . . 6. Okt. 1852 mit Georg Alban von Jacobi, † . . 2. Nov. 1874, Kgl. preuß. Gen. der Inf. z. D. [. . .]

Brudersohn.

† Kasimir Johann Ludwig Julius, geb. Poppelwitz 29. Okt. 1820, † . . 24. Dez. 1882, Herr auf Bohlendorf und Streu, Erbkm. des Fstts Rügen und der Lande Barth, RRr des Joh.-O.; verm. Stettin 26. Sept. 1846 mit Anna von Jakob, geb. Stettin 22. Juli 1826, † Bohlendorf 23. Mai 1854.

Söhne: 1. Stüringk Julius Leopold Ludwig, geb. Stralsund 7. Juni 1848, Fkherr auf Bohlendorf, Nutznießer des Fideikommisses Lerchenborn (681 ha), Kr. Lüben, Erbkm. des Fstts Rügen und der Lande Barth, Kgl. preuß. Kfkr. [Venedig.]

2. † Arnold, geb. Bohlendorf 23. Mai 1854, † Stralsund 10. Juni 1899, Fkherr auf Bohlendorf, Streu und Lerchenborn, Erbkm. des Fstts Rügen und der Lande Barth, Kgl. preuß. OLt. a. D.; verm. I) Frankfurt a. O. 26. Febr. 1884 mit Elisabeth Johanna Luise Tugendreich von Burgsdorff, geb. Deutz 3. Sept. 1858, † Bohlendorf 21. Nov. 1888; II) Ludwigslust 14. Nov. 1892 mit — Helene Vanselow, geb. . . . [. . .]

Töchter 1r Ehe: 1) Hedwig Anna Kamilla Juliane Henriette, geb. Demmin 8. Dez. 1884.

2) Hertha Luise Helene Ernestine Natalie, geb. Bohlendorf 14. Nov. 1886.

Böhm, 1901.

Böhnen.

Im Mannesstamme erloschen.

Lutherisch. — Bayern und Schweden. — Pommerscher Uradel; in Schweden naturalisiert 1731; bayer. Frhr. 9. (immatrikuliert 13.) Jan. 1813. — Beschreibung des Wappens und geschichtl. Notiz im Jahrg. 1864, S. 58. S. auch den Artikel Boehn (Boehnen) im Gothaischen Genealog. Taschenbuch der Adeligen Häuser, Bd. I.

† Axel Anton Franz Freiherr von Böhnen, geb. Kirchheim 22. Aug. 1803, † . ., Fkherr auf Robelöf und Odersberga, sowie Herr auf Rieseberga, sämtlich in der Prov. Schonen in Schweden; verm. . . 15. Okt. 1856 mit — Elsa Maria Palßon, geb. . . . [Robelöf.]

Tochter: Franziska, geb. . . .

Boineburg.

Lutherisch und katholisch. — Ghzgt. Sachsen, Preußen (Hessen-Nassau) und Oesterreich. — Hessischer Uradel. — Gemeinschaftlicher Besitz beider Linien: **A.** Die Lehensgüter Gehaus, Weilar und Herda, Ghzgt. Sachsen; **B.** das Lehensgut Altenburg, Reg.-Bez. Cassel. — Der Eisenach 23. Juni 1894 gegründete Familienverein tritt alle drei Jahre an einem vorher zu bestimmenden Ort zu einem Familientag zusammen. Vorstandsmitglieder sind: Almar Frhr von Boineburg auf Weilar, Karl Gf und Edler Herr zu Boineburg und Lengsfeld, Kgl. preuß. Major und Bat.-Kmdr im Inf.-Rgt Gf Werder (4. rhein.) Nr. 30, und Alexander Frhr von Boyneburgk auf Stedtfeld. — Näheres über die Abstammung und Beschreibung des Wappens im Jahrg. 1856, S. 72. S. auch den gleichnamigen Artikel im Gothaischen Genealog. Taschenbuch der Adeligen Häuser, Bd. I.

I. Linie.

† Christoph Ernst Abraham Albrecht Freiherr von Boineburg, geb. . . 27. Dez. 1752, † . . 30. Dez. 1840; verm. . . 23. Febr. 1785 mit Charlotte Philippine von Oheimb a. d. H. Enzen, geb. . . 11. Aug. 1767, † . . 21. Jan. 1836.

Söhne: 1. † Aemil Friedrich Karl, geb. . . 14. April 1796, † . . 9. Febr. 1859; verm. . . 25. Febr. 1824 mit Julie von Rüxleben a. d. H. Rüxleben, geb. . ., † . . 11. Febr. 1857.

Kinder: 1) † Bruno Albrecht, geb. . . 27. Jan. 1826, † Weilar 14. April 1864, K. K. Rittm. a. D.; verm. Badra 28. Febr. 1854 mit — Thekla von Rüxleben, geb. Badra 1. März 1836. [Weilar.]

Sohn: Hans Ludwig Aemil Moritz Botho, geb. Weilar 31. März 1855, Dr. jur., Ghzgl. sächs. Khr, GReg.-Rat und vortr. Rat im Min.-Dpt. des Äußern und Innern in Weimar, Kgl. preuß. Hptm. a. D.; verm. Groß-Kochberg 16 Aug. 1884 mit — Elisabeth (Ilse) Freiin von Stein, geb. Groß-Kochberg 19. Mai 1858.

Kinder: a. Pauline Albertine Eleonore, } Zwillinge, geb. Groß-Kochberg
b. Charlotte Emilie, } 17. Juni 1885.
c. Bruno Almar Wolfgang Burkard, geb. Weimar 28. Aug. 1890.

2) Maria Karolina, geb. Weilar 11. Juni 1838; verm. das. 26. Jan. 1860 mit Richard von Rüxleben, Kgl. preuß. Hptm. a. D. [Cassel.]

2. † Theobald Karl Hermann, geb. . . 24. Juni 1798, † Wien 2. Juni 1869, K. K. Km. und Major a. D.; verm. . . 26. Juli 1846 mit Barbara Powitzer, geb. . . 2. Nov. 1816, † Wien 5. Okt. 1873.

Kinder: 1) Karl Moritz, geb. . . 20. April 1847, Beamter der NOesterr. Escompte-

Gesellschaft; verm. Deutsch-Ossig bei Görlitz 15. Okt. 1878 mit Albertine Marianne Friederike Mathilde Bistthum von Egersberg, geb. . . 11. April 1853. [Wien.]

Söhne: (1) Leo Hermann Karl, geb. Wien 15. Juli 1879. [. . .]

(2) Kurt August Georg, geb. Wien 16. Sept. 1880. [. . .]

2) Moriz Theobald, geb. . . 7. Okt. 1848, K. u. K. Gen.-Major und GLt. in der Ersten Arcièren-Leibgarde; verm. Wien 11. Okt. 1874 mit — Marie Elisabeth Henriette Wilhelmine Miesewetter, geb. Prag 9. Febr. 1856 (kath.). [Wien.]

Söhne: (1) Richard Wilhelm Maria, geb. Wien 20. Okt. 1878 (kath.), K. u. K. Seekadett.

(2) Egon Albrecht Moritz, geb. Wien 25. April 1880. [. . .]

(3) Erich Ernst Albrecht, geb. Neuhäusel 19. Aug. 1883.

(4) Erwin Wilhelm, geb. Wien 13. Mai 1886.

(5) Moriz Johann, geb. Gmünd 3. Aug. 1894.

3) Anna Hildegarde, geb. . . 6. Aug. 1852. [Wien.]

4) Maria Julie, geb. . . 20. Aug. 1854. [Wien.]

5) Albrecht Anton, geb. Wien 12. Juni 1857; verm. Baden bei Wien 24. Nov. 1883 mit — Sophie Mühlbauer, geb. . . 25. April 1855. [Wien.]

Sohn: Erwin, geb. Graz 18. Dez. 1884.

3. † Ludwig Wilhelm Julius, geb. . . 6. März 1800, † Eisenach 21. Okt. 1865, Gbzgl. sächs. Kbr; verm. . . . 27. Okt. 1828 mit Klara Agnes Henriette von Kracht, geb. . ., † Eisenach 13. Juni 1889.

Kinder: 1) Almar Albrecht Karl, geb. . . 1. Febr. 1830; verm. Eisenach 14. Juni 1880 mit — Elisabeth von Geldern, geb. . . 26. Mai 1843. [Eisenach.]

2) Hedwig Adelheid, geb. . . 29. Jan. 1833; verm. . . 29. Juni 1854 mit Konstantin von Hopffgarten-Heyneck, Gbzgl. sächs. Kbrn und Schloßhptm. in Eisenach.

3) Klara Julie Hilda, geb. . . 8. Mai 1835; verm. . . 15. Mai 1860 mit Udo von Schauroth, † . . 8. Okt. 1872, Gbzgl. sächs. Kbrn, Kgl. preuß. Major im 5. thüring. Inf.-Rgt Nr. 94. [Eisenach.]

4. † Heino Christian Stephan, geb. . . 26. Juli 1802, † Weilar 6. Febr. 1863, K. K. Km. und Oberstlt. a. D.; verm. . . 24. Juli 1848 mit Wilhelmine Freiin von Boineburg-Lengsfeld, geb. . . 3. Juni 1827, † Eisenach 12. Juli 1891.

Sohn: Kurt Emil Moritz Rudolf, geb. Weilar 8. Aug. 1855, Kgl. preuß. OLt. a. D.; verm. Mülverstedt 9. Sept. 1888 mit — Charlotte Wilhelmine Amalie Helene von Hopffgarten a. d. H. Mülverstedt, geb. . . 21. Okt. 1866. [Cassel.]

Kinder: (1) Wilhelm Georg Gustav Rudolf Botho Hans, geb. Eisenach 9. Juni 1889.

(2) Albertine Hermance Friederike Anna-Marie, geb. Weilar 12. April 1891.

(3) Albertine Frieda Emmy Johanna Gabriele Elisabeth, geb. Eisenach 9. Dez. 1893.

II. Linie.

Stifter: Carl Wilhelm Heinrich, geb. 28. Febr. 1756, † . . 1825 — Bruder des Stifters der I. Linie —, immatrikuliert im Kgr. Bayern bei der Fehnklasse I. Okt. 1817.

(S. Taschenbuch der Gräfl. Häuser.)

Bojakovsky von Knurow, 1901.

Bolschwing.

Lutherisch. — Oesterreich (Steiermark). — Uradel der Gfschaft Mark, eines Stammes mit den Bodelschwingh. — Oestern. Anerkennung des Fehrnstandes in der Eigenschaft eines ausländischen durch Bestätigungsurkunde (Plakat) d. d. Wien 7. Dez. 1896. — Beschreibung des Wappens und geschichtl. Notiz im Jahrg. 1898, S. 83.

Otto Wilhelm Freiherr von Bolschwing, geb. Illurt, Kurland, 24. März 1850, Gutsbes. in Ruth; verm. Wien 26. Aug. 1879 mit — Theodora Freiin Fellner von Feldegg, geb. Dornbach bei Wien 26. Aug. 1861. [Ruth, Steierm., und Graz.]

Kinder: 1. Marie Wilhelmine, geb. Ruth 13. Juni 1880.
2. Wilhelm Heinrich, geb. Cilli 9. Nov. 1881.
3. Theodor Otto, geb. Freiburg 4. April 1883.
4. Otto Theodor, geb. Freiburg 7. Dez. 1884.
5. Peter Heinrich, geb. Cilli 23. Nov. 1891.

Bondeli, 1901.

von dem Bongart

(a. d. H. der Gfn von Walderdorff).

Katholisch. — Preußen (Rheinprov.). — Pius Wilderich Gf von Walderdorff, geb. 6. Jan. 1871 (des Eduard Wilderich Gfn von Walderdorff, K. K. Km., Sohn, s. unten), nimmt laut testamentarischer Verfügung seines am 6. Mai 1878 † Oheims Ludwig Frhrn von dem Bongart mit oesterreichischer Genehmigung d. d. Wien 23. Mai 1878 unter Ablegung des angeborenen Namens und Schildes Namen und Wappen der Freiherren von dem Bongart an. — Besitz: Das am 25. Aug. 1845 errichtete freiherrl. von dem Bongartsche Fideikommiß Paffendorf mit Bollendorf und Heyden (723 ha) in den Kr. Bergheim und Aachen.

Pius Wilderich Freiherr von dem Bongart, geb. . . 6. Jan. 1871, Fkherr, sowie Herr auf Wynandsrath, Kgr. der Niederlande, K. u. K. Km. und Lt. der Ref. des Drag.-Rgts Kaiser Franz Joseph Nr. 11; verm. Burgstall 30. April 1895 mit — Ludwiga Gfin Schaffgotsch, geb. . . 31. März 1870. [Paffendorf, Bez. Köln a. Rh.]

Kinder: 1. Maria Augusta, geb. Paffendorf 8. Juni 1896.
2. Hermann-Joseph Ludwig Pius, geb. Paffendorf 15. April 1897.
3. Ludwig Wilderich, geb. Paffendorf 29. Okt. 1898.
4. Elisabeth Juliane, geb. Paffendorf 16. Juli 1900.

Bonnet zu Meautry, 1901. — Bonseri, 1901.

Bonstetten.

Ursprünglich, reformiert und katholisch. — Die Schweiz und Frankreich. — Allemannischer Uradel; Reichsfreiherrnstand unter Erneuerung und Bestätigung des Reichsfreiherrnstandes d. d. Mainz 3. Jan. 1499 (vom Kaiser Maximilian I.). — Beschreibung des Wappens, geschichtl. Notiz und Stammreihe im Jahrg. 1894, S. 80.

I. Linie.

1. Ast.

† Karl Friedrich Wilhelm Freiherr von Bonstetten, geb. . . 28. Nov. 1797, † . . 26. Febr. 1869, Kgl. belgisch. Hptm.; verm. Zimmeringen 16. März 1833 mit Marie Luise Dorothea de Vigneulles, geb. . . 16. Okt. 1811, † Bern 22. April 1887.

Kinder: 1. Karl Rudolf August, geb. Bern 18. Aug. 1835, Bes. des Schlosses St. Barthélemy, Kanton Waadt, Dr. phil.; verm. Neuenburg 10. Juni 1863 mit — Emma Luise Irma von Roulet-Mézerac, geb. . . 4. Juni 1840.

Söhne: 1) Gustav August Arthur Albert, geb. Bern 24. April 1864, Herr auf Valeyres (seit 200 Jahren in der Fam.), Kanton Waadt, schweiz.-eidgen. Hptm. im Gen.-Stab; verm. Frankfurt a. M. 26. Jan. 1892 mit — Sophie Luise Alexandrine von Frisching, geb. Frankfurt a. M. 2. Juni 1867.

Töchter: (1) Marie Aleine Irma, geb. Bern 15. Febr. 1893.
(2) Marguerite Anna Emma, geb. Valeyres 9. Sept. 1894.
(3) Olympe Gabrielle Luise, geb. Bern 23. Nov. 1896.

2) Eugen Friedrich Hermann, geb. Colombier, Kant. Neuenburg, 5. Juni 1866, Chef der eidgen. Batt. Nr. 14; verm. Bern 21. Juli 1896 mit — Mathilde Sophie Elisabeth Freiin von Wattenwyl, geb. Bern 23. Nov. 1877. [Bern.]

Kinder: (1) Mathilde Sophie Elisabeth Jeanne, geb. Bern 4. Mai 1897.
(2) August Alfred Hermann Albert, geb. Bern 28. Jan. 1899.
(3) Arthur Walther Charles, geb. Bern 6. Jan. 1901.

3) Ulrich Walther Maximilian, geb. Colombier 5. Juni 1867, Bes. des Schlosses Bellerive und der Villa Rivage am Genfer See, des Schlosses Beau-Séjour und des Schloßgutes Compesières, Kant. Genf, Dr. jur., Chef der eidgen. Schwadron Nr. 8; verm. Cologny 28. Aug. 1893 mit — Karoline Madeleine Boissier, geb. Genf 6. Dez. 1874. [. . .]

Kinder: (1) Olympe Geneviève Irène, geb. Bern 8. Dez. 1894.
(2) Jean-Jaques Arthur Alfons, geb. Bern 7. April 1897.
(3) Antoinette, geb. Bern 1. Mai 1899.

2. Justina Maria Karoline, geb. Bern 25. Juni 1838; verm. . . 3. Mai 1867 mit Dr. phil. Edmund von Fellenberg, Bergbauingenieur in Bern.

2. Ast.

Im Mannesstamme erloschen.

† Karl Gustav Salomon Freiherr von Bonstetten, geb. Herzogenbusch, Niederl., 17. Mai 1807, † Aubonne, Kant. Waadt, 3. Jan. 1886; verm. . . mit Marianne Sophie Luise Marguerite von Mestral de St. Saphorin, geb. . . , † . . Aubonne 17. Jan. 1890.

Töchter: 1. Marie Henriette Amélie, geb. Aubonne 28. Sept. 1839; verm. Bern 22. April 1861 mit Ludwig Heinrich von Tscharner, K. u. K. Rm. und Rittm. a. D. [Aubonne.]

2. Elisabeth Georgine Thérèse, geb. Aubonne 26. Sept. 1846. [Bern und Aubonne.]

II. Linie.

Im eigenen Stamme erloschen.

† Karl Gustav Ferdinand Freiherr zu Bonstetten, geb. Paris 27. Febr. 1816, † Hyères, Frankr., 9. März 1892, K. K. Rm.; verm. Paris . . 1844 mit — Germaine Adelaide Mathilde von Rougemont, geb. Paris . . . [Schloß Eichenbühl bei Thun und Villa Mathilde in Hyères.]

von der Borch.

Evangelisch. — Preußen (die Prov. Westfalen, Sachsen und Hannover). — Westfälischer Uradel; preuß. Genehmigung zur erblichen Fortführung des Frhrntitels d. d. 31. Juli 1847 (für Karl von der Borch auf Holzhausen und seine Geschwister). — Besitz: Das am 18. Jan. 1840 gestiftete Fideikommiß Holzhausen (1200 ha; seit 1448 im Bes. der Fam.), Kr. Hörter, mit dem Erbstammgut Schönebeck (350 ha), Kr. Blumenthal (Stade), Prov. Hannover, und dem seit 1864 hinzugetretenen Rittergute Pömbsen (479 ha), Kr. Hörter. — Beschreibung des Wappens im Jahrg. 1868, S. 78, geschichtl. Übersicht im Jahrg. 1866, S. 87, Berichtigung und Vervollständigung dazu im Jahrg. 1868, S. 78; vgl. auch den Artikel „Borch" im Taschenbuch der Gräfl. Häuser.

† Karl Alhard Dietrich Franz Otto Freiherr von der Borch, geb. . . 4. Okt. 1795, † . . 27. Okt. 1866, Fkherr; verm. I) . . mit Jenny Gfin von der Recke von Vollmerstein, geb. . . 12. April 1797, † . . 1828; II) . . 21. Mai 1844 mit Ludmilla Gfin von der Recke von Vollmerstein, geb. . . 27. Nov. 1821, † . . 2. Mai 1858; III) . . 29. Sept. 1859 mit deren Schwester Emma Gfin von der Recke von Vollmerstein, geb. . . 27. März 1829, † . . 17. Juli 1889.

Kinder: a) 2r Ehe: 1. Alhard, geb. Holzhausen 10. April 1845, Fkherr auf Holzhausen c. p., Kgl. preuß. OLt. a. D.; verm. Dahlen 19. Mai 1873 mit — Laura von Schierstädt, geb. Dahlen 3. Juli 1847. [Holzhausen bei Nieheim.]

Kinder: 1) Ludmilla, geb. Holzhausen 2. April 1874.
2) Elisabeth, geb. Holzhausen 18. Mai 1875.
3) Alhard, geb. Holzhausen 23. Juni 1876.
4) Maria, geb. Holzhausen 12. Sept. 1877; verlobt im Mai 1901 mit Deuthold von Gaudecker, Herrn auf Krukenbeck, Kgl. preuß. OLt. der Res. des Ul.-Rgts Kaiser Alexander II. von Rußland (1. brandenb.) Nr. 3.
5) Hermann, geb. Holzhausen 6. Nov. 1878, Kgl. preuß. Fähnr. im westfäl. Jägerbat. Nr. 7. [Bückeburg.]
6) Margarete, geb. Holzhausen 17. März 1880.
7) Ursula, geb. . . 6. Sept. 1881.

2. Leopold, geb. Holzhausen 6. April 1846. [. . .]
3. Therese, geb. Holzhausen 23. März 1847. [. . .]
4. Amalie, geb. Holzhausen 23. März 1847, Zwillingsschwester der Vorigen; verm. Holzhausen 12. Jan. 1870 mit Ferdinand Frhrn von Dincklage, Kais. deutschem Reichsger.-Rat in Leipzig.
5. † Friedrich, geb. . . 27. April 1848, † Schwerin 30. Jan. 1890, Kgl. preuß. Hptm. a. D.; verm. Schwerin 16. Okt. 1884 mit Anna von Uslar, geb. . . , † Schwerin 30. Dez. 1899.
6. Rudolf, geb. Holzhausen 23. Nov. 1850 (kath. seit 1876), Kgl. preuß. Lt. a. D. [. . .]
7. Agnes, geb. Holzhausen 9. Febr. 1852; verm. das. 20. Aug. 1885 mit Kurt von der Malsburg, Herrn auf Eichenberg bei Cassel, Kgl. preuß. Major a. D.
8. Elisabeth, geb. Holzhausen 2. Okt. 1853; verm. das. 4. Nov. 1875 mit Bernhard Frhrn von Czettritz und Neuhauß, Herrn auf Kolbnitz ꝛc. [Kolbnitz.]
9. Siegfried, geb. Holzhausen 27. Juli 1855, Kgl. preuß. Major und Bat.-Kmdr im Kaiser Alexander GGren.-Rgt Nr. 1; verm. . . 7. Okt. 1891 mit Klara Freiin Quadt-Wykradt-Hüchtenbruck, geb. . . 21. Aug. 1867, † Falkenstein 30. Okt. 1895. [Berlin.]
10. Luise Ludmilla, geb. Holzhausen 4. Nov. 1856; verm. das. 18. Febr. 1879 mit Friedrich Frhrn von der Leyen zu Blömersheim, Kgl. preuß. Khrn, Ldrat des Kr. Neuß und Rittm. der Res. des Kür.-Rgts von Driesen (westfäl.) Nr. 4. [Haus Meer.]

— **b) 3r Ehe:** 11. Konrad, geb. Holzhausen 23. Aug. 1860, Kgl. preuß. Reg.-Assessor, zuget. der Reg. in Arnsberg.
12. Jenny, geb. Holzhausen 20. Nov. 1861. [. . .]

Brüder.

1. † Ludwig Ferdinand, geb. . . 23. Dez. 1797, † Friedeburg 5. April 1863, Herr auf Langendreer und Friedeburg, Kgl. preuß. Kammn. a. D., Mitr des Joh.-O.; verm. . . mit — Anna Bartels, geb. . . 1812. [. . .]
   Sohn: Alhard, geb. Giebichenstein 13. Nov. 1841, Herr auf Langendreer, Kr. Bochum, sowie Herr auf Friedeburg, Mansfelder Seekr., Kgl. preuß. Kfr und Mitm. a. D.; verm. . . 1868 mit — Toni von Goßler, geb. Liegnitz 12. Okt. 1845. [Friedeburg a. S.]
   Kinder: (1) Wulff, geb. Stendal 10. Febr. 1869, Kgl. preuß. Lt. der Res. des Hus.-Regts von Zieten (brandenb.) Nr. 3. [. . .]
   (2) Fritz-Wilm, geb. Halle a. S. 24. Dez. 1871, Kgl. preuß. Lt. der Res. des Kür.-Regts von Driesen (westfäl.) Nr. 4. [. . .]
   (3) Margarete, geb. Berlin 6. Nov. 1877.
   (4) Karl, geb. Friedeburg 22. Jan. 1880. [. . .]
2. † Philipp, geb. . . 1803, † . . 9. Mai 1868, Mitm. in Tiensten der Freien Stadt Bremen; verm. . . mit Doris Engelken, geb. . . 1807, † Auerbach 12. Juni 1885.
   Töchter: 1) Alharda, geb. . . 183. . [. . .]
   2) Oda, geb. . . 183. . [. . .]
   3) Minka, geb. . . 1845; verm. . . 1873 mit . . Eckert, Kgl. preuß. Oberstlt. a. D. [. . .]

Borcke.

Evangelisch. — Preußen. — Pommerscher Uradel; preuß. Genehmigung zur Führung des Freiherrntitels d. d. Berlin 30. Dez. 1845. — Der d. d. Lades 27. Dez. 1877 gerichtlich bestätigte Geschlechtsverband hält alljährlich am 6. Febr. abwechselnd in Lades und Berlin einen Familientag ab. — Beschreibung des Wappens und geschichtl. Notiz im Jahrg. 1894, S. 86.

† Alfred August Ferdinand Freiherr von Borcke, geb. . . 11. Aug. 1810, † . . 31. Dez. 1889, Kgl. preuß. Oberst a. D.; verm. I) . . 3. Juni 1836 mit Sidonie Diederichs, geb. . . 12. März 1812, † . . 8. Sept. 1882; II) . . 2. Juni 1847 mit Antonie Mackensen, geb. . . 28. Juli 1818, † . . 5. Dez. 1849; III) . . 20. Juli 1851 mit Agnes von Frankenberg, geb. . . 4. Febr. 1834, † . . 18. Juni 1873.

Kinder: a) Ir Ehe: 1. Karl Ernst Eugen Feodor Paul Waldemar, geb. Potsdam 19. Juli 1842, Herr auf Hackelsberg und dem jetzt. Beltheimschen Gute in Oschersleben, Kgl. preuß. Amtsger.-Rat und Lt. a. D.; verm. . . 10. Nov. 1875 mit — Marie Stapf, geb. . . 8. Sept. 1849. [Merseburg.]
   Kinder: 1) Hermann Hilmar, geb. Wilsnack 1. Nov. 1874, Kgl. preuß. Ref. Referendar. [Merseburg.]
   2) Karl Albert Alfred, geb. Wilsnack 15. März 1876, Kgl. preuß. Referendar. [Halberstadt.]
   3) Ernst Otto Joachim Wolfgang, geb. Wilsnack 20. Mai 1877, Kgl. preuß. Lt. im Inf.-Regt Pr. Louis Ferdinand von Preußen (2. magdeb.) Nr. 27. [Halberstadt.]
   4) Sidonie Agnes Mathilde Charlotte, geb. Merseburg 12. Nov. 1878; verm. das. 17. Sept. 1900 mit Ehartmar Arben von Münchhausen, Herrn auf Steinburg.
   5) Friedrich-Wilhelm, geb. Merseburg 24. März 1881.
   b) 3r Ehe: 2. Margot, geb. . . 10. Sept. 1855; verm. . . 15. Juli 1879 mit Karl von Frankenberg und Proschlitz, Kgl. preuß. Major z. D. [Wiesbaden.]

de Bordes, 1901. — Bormann, 1901. — Born, 1901. — Borowiczka von Theman, 1901. — Borsch von Borschod (Bors von Borsod), 1901.

Böselager.

Katholisch. — Preußen (die Prov. Westfalen, Rheinprov. und Hannover). — Westfälischer Uradel; preuß. Bestätigung des Freiherrnstandes d. d. Potsdam 20. Dez. 1823. — Beschreibung des Wappens und geschichtl. Notiz im Jahrg. 1865, S. 86.

I. Linie: Heeßen.

Besitz: Das 1774 gestiftete und 1867 erweiterte Fideikommiß Heeßen (1886 ha), Westf.

† Maximilian Anton Karl Freiherr von Böselager, geb. . ., † . . 27. Sept. 1821, Stadtdirektor in Münster; verm. . . 1797 mit Rosine Freiin Droste zu Vischering, geb. . . ., † . . .

Söhne: 1. † Friedrich Joseph, geb. . . 31. Dez. 1799, † . . 1858; verm. . . 1825 mit Julie Comitti, geb. . . ., † . . 1856.

Kinder: 1) † Maximilian Joseph, geb. Peppenhoven 26. Aug. 1830, † das. 17. Dez. 1896, Herr auf Peppenhoven, Kr. Rheinbach; verm. . . 14. Febr. 1860 mit — Fanny Freiin von Wüllenweber, geb. . . 23. Nov. 1834. [. . .]

Kinder: (1) Maria Theresia, geb. Peppenhoven 5. Okt. 1862, Klosterfrau im O. vom heiligen Herzen Jesu. [. . .]

(2) Elisabeth Karoline Anna Franziska Maria Josepha Huberta, geb. Peppenhoven 26. Juli 1865; verm. das. 29. Mai 1890 mit Hugo Frhrn von Wüllenweber, Kgl. preuß. Lt. a. D. [Hans Meuters bei Gerschenbroich.]

(3) Luise Gisberta, geb. Peppenhoven 19. Jan. 1867.

(4) Adolfine Karoline, geb. Peppenhoven 23. April 1868.

(5) Paula Maximiliane, geb. Peppenhoven 29. Juni 1871.

(6) Fritz Paulus Pius, geb. Peppenhoven 11. Jan. 1874, Kgl. preuß. Lt. der Ref. des Hus.-Kgts Kaiser Nikolaus II. von Rußland (1. westfäl.) Nr. 8. [. . .]

2) Gisbert, geb. Peppenhoven 10. Jan. 1832; verm. . . 12. Febr. 1862 mit — Maria Paula Franziska von Groote, geb. Köln 22. März 1834. [. . .]

3) Josephine, geb. Peppenhoven 20. Aug. 1833. [. . .]

4) Paula Klementine Auguste Julie Maria Josephine Huberta, geb. . . 8. Jan. 1836; verm. . . 22. Sept. 1859 mit Karl von Groote, Bürgerm. von Godesberg.

5) Karl, geb. Peppenhoven 6. Juli 1842, Kgl. preuß. OLt. a. D. [. . .]

2. † Karl Franz Maximilian, geb. . . 20. April 1802, † . . 5. Dez. 1869, Herr auf Heeßen; verm. . . 14. Sept. 1826 mit Adolfine Freiin von Wolff gen. Metternich, geb. . . 18. April 1807, † . . .

Kinder: 1) Karl Maximilian, geb. Heeßen 31. Juli 1827, Herr auf Heeßen rc., sowie Herr auf Selicum, Kr. Neuß, Mr des Deutschen O., verm. Hinnenburg 21. Juli 1863 mit Klementine Grn von Bocholtz-Asseburg, geb. . . 19. Juli 1838, † Höllinghofen 19. Aug. 1896. [Höllinghofen, Kr. Arnsberg.]

Kinder: (1) Karl Franz Max, geb. . . 25. Okt. 1864; verm. Brantsome, Engl., 30. Mai 1899 mit — Millicent Mounsey Heysham, geb. . . . [. . .]

(2) Dietrich Hubertus Petrus Maximilian Hermann Joseph Maria, geb. . . 22. Febr. 1867; verm. Münster i. W. 9. Okt. 1900 mit — Alexandra Freiin von Wittinghoff gen. Schell zu Schellenberg, geb. Schellenberg 15. Dez. 1871. [. . .]

(3) Wilhelmine, geb. Höllinghofen 26. Sept. 1871.

(4) Adolfine, geb. . . 5. März 1875.

(5) Wolfgang Hubertus, geb. . . 4. Nov. 1877.

2) Karoline, geb. Heeßen 18. März 1832; verm. . . 19. Juli 1859 mit Maximilian Frhrn von Oer, † . . 20. Juni 1877, Herrn auf Egelborg. [Münster i. W.]
3) Therese Klementine, geb. Heeßen 22. Juli 1838; verm. das. 3. Okt. 1860 mit Klemens Frhrn von Twickel, Herrn auf Havirbeck ꝛc. [Havirbeck bei Münster i. W.]
4) Adelheid, geb. . . 11. Dez. 1844; verm. Heeßen 24. Juni 1867 mit Karl Frhrn von Elverfeld gen. von Beverförde-Werries, † Loburg 4. Jan. 1901. [Loburg.]
5) Wolfgang, geb. Heeßen 29. Febr. 1848; verm. Wewer 18. Juni 1889 mit — Maria-Theresia Freiin von und zu Brenken, geb. . . 8. Aug. 1859. [Nette bei Osnabrück.]
Töchter: (1) Marie Elisabeth Adolfine Huberta Ignatia Josepha Reinharda Thekla Anna, geb. Nette 20. Juni 1890.
(2) Anna Maria Huberta Ignatia Josepha Reinharda Thekla Ursula Crescentia Karola, geb. Nette 21. Okt. 1891.
(3) Reinharda Klothilde, geb. . . 30. März 1894.

3. † Klemens, geb. . . 1808, † . . 2. Sept. 1858, Herr auf Nette; verm. . . 13. Nov. 1841 mit Sophie Freiin von Wolff gen. Metternich, geb. . . 18. April 1807, † . . 16. Juni 1874.
Kinder: 1) Marie Dorothea Karoline Elisabeth Ernestine Julia Philomena Huberta, geb. Würzburg 22. Mai 1843, SitrD.; verm. Nette 20. Aug. 1867 mit Maximilian Frhrn von der Kettenburg, Herrn auf Kettenburg und Hünzingen. [Kettenburg.]
2) Karoline, geb. . . 28. Dez. 1844, im Kloster der ewigen Anbetung in Innsbruck.
3) † Philipp August Wenceslaus Hubertus Maria, geb. Würzburg 28. Sept. 1846, † Böselagerhof 14. Nov. 1898, Herr auf Nette bei Osnabrück, sowie auf Heimerzheim (358 ha), Capellen (90 ha) und Müggenhausen (97 ha), Kr. Rheinbach, Duisdorf (59 ha), Kr. Bonn, und Creuzberg (267 ha), Kr. Ahrweiler, ERr des Deutschen O.; verm. Westheim 1. Mai 1873 mit — Therese Gfin zu Stolberg-Stolberg, geb. Westheim 1. April 1852 (s. Goth. Hofkalender, II. Abt.). [Böselagerhof bei Bonn.]
Sohn: Albrecht Dominikus Hyacinthus Antonius Johannes Hubertus Vitus Joseph Maria, geb. . . 15. Juni 1883.
4) Friedrich Karl Hubertus Norbertus Maria, geb. Thienhausen 6. Juni 1851; verm. Köln 25. Aug. 1891 mit — Anna Maria Steinwarz, geb. Buschhoven 30. Juni 1866. [. . .]

II. Linie: Eggermühlen.

† Klemens Freiherr von Böselager, geb. Münster i. W. 18. Mai 1811, † Eggermühlen 7. Juni 1881, Herr auf Eggermühlen, Grumsmühlen und Huntemühlen; verm. I) . . 30. Sept. 1841 mit Karoline Freiin von Wrede a. d. H. Melschede, geb. . . 10. Juni 1817, † . . 15. März 1860; II) . . 16. Okt. 1860 mit deren Schwester — Franziska Freiin von Wrede, geb. . . 5. Juli 1834. [Münster i. W.]
Kinder: a) 1r Ehe: 1. Max, geb. Grumsmühlen 7. Juli 1844, Herr auf Eggermühlen; verm. Münster i. W. 4. Aug. 1870 mit — Klara Freiin von Oer a. d. H. Egelborg, geb. . . 28. März 1846. [Eggermühlen bei Ankum.]
Kinder: 1) Philippine Karoline, geb. Grumsmühlen 16. Mai 1871, im Ursulinenkloster in Dorsten.
2) Klemens, geb. Grumsmühlen 25. März 1874, Kgl. preuß. Lt. a. D. [Eggermühlen.]
3) August, geb. Grumsmühlen 16. März 1875. [. . .]
4) Maria, geb. Eggermühlen 14. Febr. 1883.
5) Joseph, geb. Eggermühlen 4. Aug. 1884.
6) Therese, geb. Eggermühlen 19. April 1891.

2. Johanna, geb. Lingen 15. Juli 1848. [Verden a. A.]

3. † Ferdinand, geb. . . 29. März 1850, † . . 23. Juni 1898, Kgl. preuß. Amtsrichter; verm. Hamburg 20. Aug. 1885 mit — Therese Bedoua, geb. . . 7. Dez. 1847. [Verden a. A.]

— b) 2r Ehe: 4. Philippine Maria, geb. Eggermühlen 31. Aug. 1864.

5. Friedrich, geb. Eggermühlen 27. Sept. 1866, Herr auf Grumsmühlen (ca 300 ha), Kr. Lingen, Kgl. preuß. Lt. a. D.; verm. Hannover 11. April 1893 mit — Marie Luise Augustine Lawlor, geb. Toronto, Kanada, 28. Febr. 1870.

Kinder: 1) Walburga Franziska Romana, geb. Münster i. W. 16. Dez. 1895.

2) Ferdinand Friedrich, geb. Grumsmühlen 30. April 1898.

3) Philippine Maximiliane Luise, geb. Grumsmühlen 23. Juni 1901.

6. Hubert, geb. Eggermühlen 14. April 1872.

Bossi-Fedrigotti von Belmonte, 1901.

Bothmer.

Evangelisch. — Preußen (Prov. Hannover). — Niedersächsischer Uradel. — Der Hannover 12. Jan. 1889 gegründete Familienverband tritt alle zwei Jahre an vorher zu bestimmendem Orte zu einem Familientag zusammen. Vorstandsmitglieder: Frhr Ferdinand, Kgl. preuß. Oberst a. D., in Hildesheim, Vorsitzender; Brand von Bothmer, Herr auf Beibmer, Kgl. sächs. Hptm. a. D., Schriftführer und Schatzmeister; Alexander von Bothmer, Kgl. preuß. Major a. D., in München, Archivar. — S. den gleichnamigen Artikel im Gothaischen Genealog. Taschenbuch der Adeligen Häuser, Bd. III.

A. Haus Lauenbrück.

(S. den gleichnamigen Artikel, II. Linie, im Taschenbuch der Gräfl. Häuser.)

B. Haus Bennemühlen.

Näheres über die Abstammung im Jahrg. 1896, S. 94.

† Karl Friedrich Ernst August Freiherr von Bothmer, geb. . . 10. März 1796, † . . 21. Dez. 1861, Erbherr auf Bennemühlen, Bothmer ꝛc., Kgl. hannov. StMin.; verm. . . 21. Mai 1822 mit Wilhelmine Amalie Anna Charlotte Johanna von Schlepegrell a. d. H. Donnerhorst, geb. . . 17. Jan. 1799, † . . 10. Jan. 1869.

Sohn: Ferdinand Friedrich Ludwig August, geb. Celle 14. Mai 1825, Erbherr auf Essel und Bennemühlen, sowie auf Bothmer und Besbeck, Prov. Hannover, Kgl. preuß. Abr, Löschaftsrat des Fürstentums Lüneburg, Mbr des Fürstl. Landschaftskollegiums, Mbr des Fürstl. Landschaftsausschusses, Mbr des Fürstl. Landschaftsausschusses, Mbr des Fürstl. Landschaftsausschusses

3) Ferdinand Albrecht Friedrich Georg Engelharth, geb. Bennemühlen 6. Febr. 1863, Kgl. preuß. Hptm. à la suite des 5. Gr.Rgts z. F., Platzmajor von Coblenz und Ehrenbreitstein, (Mr des Joh.O.; verm. Herisha 12. Okt. 1894 mit — Anna Leontine Amalie Henriette Lucie von Engeling, geb. Nancy 23. Juni 1872.

Kinder: (1) Ferdinand Karl Friedrich Wilhelm, geb. Berlin 22. Aug. 1895.
(2) Anna Hedwig Lully Elsa Marie, geb. Berlin 20. Sept. 1896.

Brüder.

1. † August Friedrich Albrecht, geb. Stolzenau 2. Jan. 1798, † Hannover 7. Okt. 1886, Kgl. hannov. Drost; verm. . . 3. Nov. 1829 mit Sophie Edler von Berger, geb. . . 26. Mai 1805, † . . 20. Juni 1882.

Söhne: 1) † August Friedrich Heinrich, geb. . . 29. Aug. 1830, † . . 6. Nov. 1882, Kal. preuß. Reg.-Rat; verm. Hannover 12. Sept. 1866 mit — Emmy Freiin von Dmpteda, geb. . . 8. Juni 1839. [Hannover.]

2) Ferdinand Ludwig Friedrich, geb. Gifhorn 6. Sept. 1832, Kgl. preuß. Oberst a. D. (preuß. Anerkennung der Berechtigung zur Führung des Fürstentitels laut Herolds-amtsreskr. d. d. Berlin 21. Febr. 1887); verm. Rheden 6. Sept. 1867 mit — Marie Friederike Sophie Auguste Adeline Georgine von Rheden a. d. H. Rheden, geb. . . 18. Febr. 1848. [Hildesheim.]

Kinder: (1) Anna Sophie Friederike, geb. Rheden 28. Sept. 1868; verm. Hildesheim . . mit . . Mertens, Kgl. preuß. Hptm. und Batt.-Chef bei der Lehrabt. der Feldart.-Schießschule. [Jüterbog.]

(2) † Elsa Klara Emilie Henriette Klothilde Adelaide, geb. Rheden 4. März 1871, † Hildesheim 4. Juli 1900.

(3) Günther August Georg Friedrich Ludolf, geb. Schwedt a. O. 4. Juni 1872, Kgl. preuß. Dkt. im Kaiser Alexander Gren.-Rgt Nr. 1. [Berlin.]

(4) Gertrud Agnes Adelheid Emmy, geb. Schwedt a. O. 4. April 1874.

(5) Marie Sophie, geb. Schwedt a. O. 21. Nov. 1875; verlobt im April 1896 mit Karl Ebrn von Hammerstein-Gesmold, Kal. preuß. Lbrat des Kr. Zeven.

(6) Editha Agnes Marie Elisabeth Auguste, geb. Rheden 5. Sept. 1879.

(7) Elfriede, geb. Rheden 4. April 1882.

3) Adolf Johann, geb. . . 24. Dez. 1834, K. u. K. FML. a. D. [Hannover.]

2. † Karl Friedrich Ferdinand Vincent, geb. . . 27. Sept. 1799, † Carow 9. Mai 1852, Herr auf Carow, Pomm., Kgl. hannov. Justizrat; verm. Schloß Ricklingen 26. Dez. 1832 mit Adelheid Charlotte Marie Sibylle von Aiten a. d. H. Dunau, geb. Catlenburg 2. Juli 1812, † Carow 23. Mai 1884.

Kinder: 1) Albertine Justine Marie Henriette, geb. . . 12. Okt. 1833; verm. . . 16. Juli 1858 mit Hans von Möller, † Carow 10. Mai 1901, Herrn auf Carow, Kgl. preuß. Kreisrichter a. D. [Carow, Pomm.]

2) Albert Friedrich Wilhelm, geb. . . 12. Juli 1836, Kal. preuß. Reg.-Assessor a. D., Hzgl. braunschw.-lüneb. Archivar (oesterr. Anerkennung der Berechtigung zur Führung des Fürstentitels als eines ausländischen Adels laut Reskr. des M. des I. des Innern vom . . (Mitteilung der oesterr.-ungar. Botschaft in Berlin d. d. 23. Aug. 1884)]; verm . . 25. Nov. 1879 mit — Mathilde Margarete Henriette Westphalen, geb. . . 1. Nov. 1847. [Wolfenbüttel.]

Kinder: (1) Kurt Karl Heinrich, geb. Wolfenbüttel 1. Juli 1885.
(2) Emmy Margarete Albertine, geb. Wolfenbüttel 21. Dez. 1887.

3) Wilhelm Ludwig, geb. . . 22. April 1839, K. u. K. Gen. der Kav. und Gen.-Remontierungs-Insp. (oesterr. Anerkennung der Berechtigung zur Führung des Fürstentitels als eines ausländischen Adels laut Reskr. des Min. des Innern vom . .); verm. Linz, O.Oesterr., 13. Okt. 1877 mit — Marie Antonie Josefa Figner, geb. . . 28. Juni 1850. [Wien.]

Tochter: Editha Adelheid Barbara Maria Albertine, geb. Linz 7. Okt. 1884.

4) † Bernhard Gerhard Karl Quintus, geb. . . 9. Jan. 1846 † Greifswald

2. Nov. 1892, Kgl. preuß. Ldger.-Rat [preuß. Anerkennung der Berechtigung zur Führung des Erbrittels laut Heroldsamtsreskr. d. d. Berlin 22. Nov. 1882]; verm. . . 16. Mai 1876 mit — Gertrud Adelaunde von Borke, geb. . . 31. Okt. 1853. [. . .]

Kinder: (1) Bertrud Klara Adelheid Martha, geb. . . 29. Juli 1877.

(2) Sophie Auguste Karola Mechthild, geb. . . 27. Sept. 1879.

(3) Karl Bernhard Ludwig Ferdinand, geb. Greifswald 22. Dez. 1880, Kgl. preuß. Lt. im braunschw. Inf.-Rgt Nr. 92 [Braunschweig.]

(4) Volbert Gerhard Wilhelm Wulff, geb. Greifswald 27. Aug. 1882, Kais. deutscher Fähnr. z. See. [. . .]

(5) Adelheid Gertrud Helene Klara, geb. Greifswald 31. Juli 1886.

(6) Bernhard Ulrich Andreas Ludwig, geb. . . 10. Juli 1889.

(7) Berntrud, geb. Greifswald 7. Febr. 1893.

5) Ferdinand Karl Ludwig Albert, geb. . . 23. Jan. 1851, Kgl. preuß. Oberst a. D. [preuß. Anerkennung der Berechtigung zur Führung des Erbrittels laut Heroldsamtsreskr. d. d. Berlin 22. Nov. 1882]; verm. Funkenhagen 3. Okt. 1879 mit — Helene Bertha Marie von Rhade, geb. . . 27. Aug. 1860. [. . .]

Sohn: Conrad Ulrich Ivo, geb. Treptow a. R. 19. Febr. 1881, Kgl. preuß. Fähnr. im Königs-Ul.-Rgt (1. hannov.) Nr. 13. [Hannover.]

von dem Bottlenberg genannt von Schirp.

Katholisch. — Preußen (Rheinprov.). — Uradel der Grafschaft Berg; Erbsm. der gefürsteten Abtei Essen; preuß. Anerkennung des Erbrittstandes laut Min.-Reskr. vom 6. Aug. 1840 für Franz Ernst, Herrn auf Baldeney). — Besitz: Das 1794 gestiftete Fideikommiß Baldeney (95 ha) bei Werden a. Ruhr, Kr. Essen. — Beschreibung des Wappens, geschichtl. Übersicht und Stammreihe im Jahrg. 1883, S. 81.

† Alexander Heinrich Freiherr von dem Bottlenberg gen. von Schirp, geb. . . 1770, † . . 24. Sept. 1824, kurkoln. Hoftavalier; verm. . . 1803 mit Maria Theresia verw. Schröder, geb. von Baumen, geb. . . 29. Marz 1784, † . . 31. Okt. 1871.

Kinder: 1. † Franz Ernst Karl Benedikt, geb. . . 5. Mai 1805, † . . 24. April 1880; verm. . . 28. Nov. 1850 mit Theresia Maria Tuttmann, geb. . . 15. Mai 1811, † Essen 6. Dez. 1890.

Sohn: Franz Alexander, geb. Baldeney 3. Mai 1852, Fkherr, Kgl. preuß. Lt. a. D.; verm. Cleve 2. Mai 1883 mit — Anna Bernhardine van Acken, geb. Cleve 20. April 1854. [Cleve.]

Kinder: (1) Franz Hubert Alexander Werner Alfons Maria, geb. Baldeney 31. März 1884.

(2) Elisabeth Anna Maria Theressia, geb. Baldeney 15. Jan. 1887.

(3) Werner Ernst Benedikt Hermann Joseph, geb. Baldeney 29. Juli 1892.

2. † Friedrich Heinrich Ludwig, geb. Baldeney 23. Mai 1808, † Berlin 16. Dez. 1886, Kgl. preuß. Rittm. a. D.; verm. . . 23. Okt. 1851 mit Wilhelmine Jakobine Franziska Frommann, geb. . . 5. Nov. 1829, † Berlin 2. Marz 1881.

Kinder: 1) Franz Karl Friedrich Maria, geb. Camen, Kr. Hamm, 27. Febr. 1855, Kgl. preuß. Lt. a. D., Redakteur; verm. Berlin 24. Okt. 1881 mit — Friederike Minna Emma Kindt, geb. Berlin 9. Dez. 1860. [Berlin.]

Söhne: (1) Friedrich Wilhelm Karl Hermann Maria, geb. . . 25. Jan. 1885.

(2) Wilhelm, geb. Berlin 22. März 1886.

2) Detlef Karl Alexander Maria, geb. . . 24. Nov. 1857, Kgl. preuß. Lt. a. D.; verm. . . 6. April 1893 mit — Pauline Nagler, geb. . . . [Berlin.]

3) Egon Franz Viktor Maria, geb. Berlin 15. Juli 1862, Kgl. preuß. Hptm. und Komp.-Chef im Inf.-Rgt Nr. 128; verm. Paderborn 5. Febr. 1885 mit Anna Schöningh, geb. . . 26. Juni 1859, † Danzig 6. Dez. 1898. [Danzig.]

Kinder: (1) Kurt Joseph Dankred Maria, geb. Metz 25. Jan. 1890.

(2) Lothar Ferdinand Rütger Maria, geb. Berlin 21. Febr. 1893.

(3) Hedwig Sophie Elisabeth Maria, geb. Paderborn 9. Juli 1895.

4) Konrad Ludwig Karl, geb. Berlin 11. Okt. 1864; verm. Neu-Weißensee 7. Aug. 1886 mit — Alma Schulze, geb. . . 22. Juni 1864. [. . .]
Kinder: (1) Adolf Friedrich Konrad, geb. Neu-Weißensee 27. Mai 1887.
(2) Erna Sophie Alma Klara, geb. Neu-Weißensee 10. Juli 1892.
5) Klothilde Therese Maria, geb. Berlin 12. Sept. 1866. [. . .]

3. † Henriette, geb. Baldeney 16. März 1812, † Koblenz . . 1900; verm. . . . mit Heinrich Langenberg, † . . .
4. † Alexander Heinrich, geb. Baldeney 29. Mai 1814. † Schaleum bei Alt-Valkenburg, Holl.-Limburg, 15. Jan. 1887, Bürgerm. von Werden a. R.; verm. I) . . 25. April 1851 mit Johanna von Makutska, geb. . . , † . . ; II) . . 14. April 1858 mit Gaultie Katharina Visser, geb. . . 1. Juli 1830, † . . 23. Dez. 1861; III) . . 21. Febr. 1867 mit Klara Hegemann, geb. . . 25. Sept. 1836, † . . 18. Sept. 1877.
Kinder: a) Ir Ehe: 1) Helene Therese, geb. . . 11. Jan. 1853; verm. . . 27. Jan. 1875 mit Adhemar de Villers-Masbourg. [. . .]
— b) 2r Ehe: 2) Eveline Anna, geb. Werden 8. April 1859; verm. . . 14. Nov. 1885 mit Friedrich de Villers-Masbourg, † . . 29. Sept. 1891. [. . .]
3) Melanie Stephanie, geb. Werden 3. Juni 1860. [. . .]
4) † Eduard Heinrich Alexander, geb. Werden 15. Dez. 1861, † Nizza 2. Dez. 1898; verm. . . 19. Nov. 1895 mit — Maria Anna Mathilde Philomene Luise Friederike, geb. . . 2. Mai 1871, des † Leopold Baron van Boorst tot Boorsten Schadewijk und der Luise geb. Baronesse de Bonnam de Mijkholt Tochter. [Gielsdorf bei Bonn.]
Tochter: Maria Josephine Eveline Luise, geb. Bonn 11. Febr. 1897.
5. † Karl Joseph, geb. . . 1. Dez. 1821, † Salzburg 29. Febr. 1880, K. K. Major der Ref.; verm. . . 14. April 1858 mit — Fanny Visser, geb. . . 28. Juni 1833. [. . .]
Tochter: Olga, geb. Innsbruck 9. Jan. 1859. [. . .]
6. Pauline, geb. . . 21. Sept. 1823; verm. . . 25. April 1849 mit Karl von Forell, † . . 31. Dez. 1883. [. . .]

Bozheim.

Protestantisch. — Bayern. — Unterelsässischer Uradel; immatrikuliert im Kgr. Bayern bei der Fehrenklasse 20. Aug. 1884. — Beschreibung des Wappens und geschichtl. Notiz im Jahrg. 1865, S. 89; ältere Genealogie im Jahrg. 1887, S. 105.

† Ferdinand Freiherr von Bozheim, geb. Würzburg 22. April 1837, † Mattsies 21. März 1892, Herr auf Mattsies, Ghzgl. hess. Oberst à la suite; verm. Morbon, Schweiz, 20. Juli 1866 mit — Sophie Henriette Agathe de Rougemont, geb. . . 29. Jan. 1845. [Schloß Mattsies.]
Kinder (besitzen Mattsies, Bez.-Amt Mindelheim, Bayern, gemeinschaftlich):
1. Albert, geb. Mattsies 30. Okt. 1868. [Schloß Mattsies.]
2. Erich Gottfried, geb. Mannheim 10. Jan. 1871, Kgl. bayer. Hptm. und Oberst im 1. Fußart.-Rgt; verm. Nürnberg 22. März 1899 mit — Henriette Freiin von Imhoff, geb. München 22. Mai 1874. [Ingolstadt.]
Sohn: Albert Ferdinand Gustav, geb. München 2. Juli 1900.
3. Luise Maria, geb. Mattsies 4. Febr. 1873.

Bouchenröder, 1869.

Boulles-Rußig, 1901. — Bourgeois, 1901. — Bourguignon von Baumberg, 1901. — Boutteville, 1901.

Boyneburgk, s. Boineburg.

Brackel.

Katholisch. — Preußen (Prov. Westfalen). — Jülichscher Uradel; preuß. Anerkennung des Fürstandes d. d. Sanssouci 10. Nov. 1845 (für Franz Ferdinand von Brackel nebst Descendenz, und Schwester Therese). — Besitz: Ein im Jahre 1834 gestiftetes Gesidekommiß im Betrage von 64 515 Mark. — Beschreibung des Wappens und geschichtl. Notiz im Jahrg. 1856, S. 81.

† Franz Ferdinand Freiherr von Brackel, geb. . . 30. April 1799, † . . 25. März 1873; verm. . . 23. März 1827 mit Charlotte von Asbeck, geb. Essen 13. März 1806, † Welda 23. Nov. 1884.

Kinder: 1. † Georg Klemens Hugo, geb. Welda 3. Aug. 1828, † . . 29. März 1883, Kgl. preuß. Rittr; verm. . . 21. Nov. 1865 mit Alexandrine Wilhelmine Charlotte von Gerde a. d. H. Hyll, geb. Geldern 5. Nov. 1829, † Welda 16. Aug. 1895.

Kinder: 1) Felicie (Lizie) Franziska Kunigunde Maria, geb. Welda 2. Jan. 1867; verm. daf. 5. Okt. 1893 mit Engelbert Fdrn Heeremann von Zuydtwyck, Fherrn auf Burg-Herstelle ꝛc. [Burg-Herstelle.]

2) Georg Franz Karl Adolf Alexander Maria, geb. Welda 29. Jan. 1869, Herr auf Welda, Kr. Warburg, Kgl. preuß. Ger.-Referendar; verm. Kiel 6. Aug. 1895 mit — Leopoldine Gfin von Hahn, geb. . . 5. Dez. 1876.

Tochter: . . , geb. Welda 8. Febr. 1898.

2. Engelbert Wilhelm Otto Joseph, geb. Welda 16. Juni 1830, päpstl. Major, dann merikan. Oberstlt. [Cassel.]

3. Hugo Friedrich Wilhelm Adolf, geb. Welda 24. Okt. 1834, Kgl. preuß. GReg.-Rat a. D.; verm. Abeder 5. Sept. 1872 mit Agnes Gfin von Mengersen, geb. . . 8. Jan. 1837. † . . 26. Juni 1881. [Nordborchen bei Paderborn.]

Kinder: 1) Oswald Franz Joseph, geb. Paderborn 13. Sept. 1873, Kgl. preuß. Lt. a. D. [. . .]

2) Bruno Karl Klemens, geb. Plön 30. Juli 1875, Kgl. preuß. Lt. im 2. GFeldart.-Rgt; verm. Cassel 11. Nov. 1899 mit — Emma von Kinzel, geb. . . . [Potsdam.]

3) Anna-Josephine Luise, geb. Plön 16. Dez. 1879.

4) Franz-Arnold, geb. Plön 14. Juni 1881.

4. Ferdinande Maria Therese, geb. Welda 24. Nov. 1835, StiftsD. in . . . [Welda.]

5. Arnold Ludwig Wilhelm August, geb. Welda 6. Febr 1843, Kgl. preuß. Gen.-Lt. z. D.; verm. Magdeburg 15. Okt. 1874 mit — Anna von Zychlinska, geb. Neuruppin 3. Juli 1853 (ev.). [Rott bei Weißenburg i. E.]

Kinder: 1) Franz Karl Klemens August Arnold, geb. Magdeburg 19. Juli 1875. [Köln.]

2) Kunigunde-Konstanze Auguste Charlotte, geb. Posen 6. Aug. 1876.

3) Rudolf Franz Arnold Georg Bogislaw, geb. Posen 16. Sept. 1878. [Rott.]

4) Sibylla Franziska Wilhelmine Engelberta, geb. Worms 22. Okt. 1884.

5) Maximilian-Ferdinand Franz Joseph Hugo Maria, geb. Spandau 6. Juni 1892.

Branca, 1901.

Brand.

Katholisch und protestantisch. — Bayern. — Fränkischer Uradel. — Die beiden nachgenannten Häuser trennten sich bereits im 15. Jahrhundert. — Beschreibung des Wappens und geschichtl. Übersicht im Jahrg. 1856, S. 83.

A. Haus Neidstein.

Immatrikuliert im Kgr. Bayern bei der Fehnklasse 13. Jan. 1829.

† Philipp Konrad Friedrich Freiherr von Brand zu Neidstein, geb. Neidstein 16. April 1796, † das. 18. Jan. 1870, Herr auf Neidstein, Kgl. bayer. Gen.-Lt. a. D.; verm. Regnitzlosau 4. Dez. 1826 mit Karoline Freiin von Reitzenstein a. d. H. Remmersdorf, geb. . . 19. Juni 1803, † München 9. Febr. 1872.

Kinder: 1. Theresia Natalie Philippine, geb. München 21. Aug. 1831 (protest.); verm. Landau, Pfalz, 1. Jan. 1853 mit Maximilian Febrn von Gumppenberg-Pöttmes-Oberprennberg, Kgl. bayer. Gen.-Lt. z. D. [München.]

2. Luise Henriette Auguste, geb. München 31. Aug. 1837 (protest.); verm. das. 14. Febr. 1861 mit Friedrich von Hellingrath, † München 13. Okt. 1896, Kgl. bayer. Km., Gen.-Lt. und Chef des Gendarmeriekorps. [München.]

3. Philipp Ludwig, geb. München 5. Sept. 1841, Herr auf Neidstein, Kgl. bayer. Gen.-Major z. D.; verm. Neusatb 25. Sept. 1867 mit Anna Reisner Freiin von Lichtenstern, verm. . . 23. Nov. 1843, † Amberg 29. Aug. 1880. [München.]

Kinder: 1) Philipp Paul, geb. Haselmühle bei Amberg 28. Juni 1868, Kgl. bayer. Oberlt. im 1. Chev.-leg.-Rgt Kaiser Nikolaus von Rußland; verm. Ortenberg 15. Juni 1897 mit — Diane Freiin von Hirsch, geb. Paris 27. Aug. 1873 (kath.). [Nürnberg.]

Sohn: Philipp-Theodor, geb. München 7. Juli 1898 (kath.).

2) Klara, geb. Haselmühle 19. März 1870; verm. Amberg 25. Nov. 1890 mit Ludolf von Beckedorff (kath.), Fürstl. thurn- und taxisschem Hofmarschall, Kgl. preuß. Hptm. der Rej. des nass. Feldart.-Regts Nr. 27. [Regensburg.]

4. Karl Ludwig Philipp, geb. München 11. Febr. 1843 (kath.), Kgl. bayer. Revisions-Insp. in Lindau im Bodensee und Oberlt. a. D.; verm. Vic, Vorbringen, 27. Dez. 1873 mit — Alice Marie Viktoria Morcel, geb. Buenos Aires 29. Juli 1858 (kath.).

Kinder (kath.): 1) Jobst, geb. Vic 24. Okt. 1874. [. . .]

2) Edmund Philipp, geb. Vic 19. Nov. 1875. [. . .]

3) Maximilian Karl, geb. Vic 3. Jan. 1877, Lt. im 9. württemb. Inf.-Rgt Nr. 127. [Ulm.]

4) Alice Luise, geb. Ludwigshafen a. Rh. 2. März 1883.

B. Haus Bühl.

Im Mannesstamme erloschen.

Immatrikuliert im Kgr. Bayern bei der Fehnklasse 17. Dez. 1829.

† Ludwig Wilhelm Karl Ernst Christian Freiherr von Brand, geb. Bühl 9. Aug. 1792, † Karlsruhe 21. Febr. 1872, Obrzgl. bad. Kämm. a. D.; verm. I) Karlsruhe 20. April 1843 mit Maria Magdalena verw. Höfcher, geb. Riffel, geb. Ettlingen 30. Jan. 1789, † Baden-Baden 25. Juli 1857; II) Karlsruhe 27. Mai

1858 mit — Luise Friederike Kayser, geb. Karlsruhe 23. Jan. 1826. [Karlsruhe i. B.]

Tochter 2r Ehe: Christiane Karoline Ernestine Augusta, geb. Karlsruhe 10. Sept. 1861. [Karlsruhe i. B.]

Brand, 1901.

Brandenstein.

Evangelisch. — Beide Mecklenburg, Oesterreich-Ungarn, Sachsen. — Thüringischer Uradel, aus dem Hause Ranis in Thüringen; Reichsfrhr. d. d. Frankfurt a. M. 24. Febr. 1486; bestätigt nebst Wappenvermehrung d. d. Worms 18. Juli 1495. — Familienverband neu gegründet in Merseburg 30. Sept. 1876; Familientage werden alle drei Jahre abgehalten. — Beschreibung des Wappens im Jahrg. 1856, S. 82, und geschichtl. Übersicht im Jahrg. 1855, S. 69. S. auch den gleichnamigen Artikel im Gothaischen Genealog. Taschenbuch der Adeligen Häuser, Bd. I.

I. Linie.

Stifter: Ascan, geb. . ., † . . .

1. Ast.

Im Mannesstamme erloschen.

Stifter: Felix, 1580.

† Karl Friedrich Hubert Freiherr von Brandenstein, geb. Well 3. Okt. 1785, † Dresden 16. Juni 1875, Herr auf Klösterlein und Zelle, Krhptmschaft Zwickau, Kgl. preuß. Hptm. a. D.; verm. . . 19. April 1818 mit Christine Friederike Eleonore Marianne von Etzdorf, geb. . ., † . . .

Tochter: Luise Cäcilie Huberta, geb. Klösterlein 6. Dez. 1823; verm. . . 15. Mai 1845 mit Ferdinand Ludwig d'Elsa, † Dresden . . 1883, Kgl. sächs. Oberstlt. a. D. [Arnstadt i. Th.]

2. Ast.

Stifter: Hans Heinrich, † 23. Aug. 1623, Bruder des Stifters des 1. Astes.

1. Zweig.

Stifter: Georg Heinrich, geb. 16. Mai 1668, † 18. Sept. 1747. — Mecklenb.-schw. Bestätigung d. d. 17. Mai 1833; aufgenommen unter die mecklenb. Ritterschaft 7. Mai 1800. — Besitz: Das Fideikommiß Niendorf (seit 1837), Mecklenb.-Schw. (gestiftet vom Frhrn Joachim, † 13. Febr. 1857, Kgl. preuß. OStallm. und Gen.-Major a. D.).

† Werner Friedrich Hartwig Freiherr von Brandenstein, geb. Schwerin 1. Jan. 1792, † das. 2. Dez. 1864, Fkherr, Ghzgl. mecklenb.-schw. Khr und OAmtm.; verm. . . 14. April 1822 mit Charlotte Friederike Henriette von Rieben a. d. H. Galenbeck, geb. Homburg v. d. H. 15. Jan. 1793, † Bredenfelde 7. Nov. 1871.

Kinder: 1. † Auguste Christiane Karoline, geb. . . 2. März 1823, † Doberan 28. Okt. 1900; verm. . . 30. Jan. 1857 mit August von Kahlden, † Bredenfelde 19. Sept. 1894, Kgl. preuß. Gen.-Major a. D.

2. Werner Hans Georg Joachim, geb. Galenbeck 6. März 1826, Fkherr, sowie Herr der Lehensgüter Hohenstein und Heinrichswalde, Mecklenb.-Str., K. u. K. Rittm. a. D.; verm. Neuensund 4. Okt. 1861 mit — Minka Auguste Caroline Henriette von Arnim, geb. . . 26. Sept. 1840. [Niendorf bei Kleinen.]

Kinder: 1) Johanne Charlotte Marie Alexandrine, geb. Hohenstein 23. Juli 1862.

2) Joachim Werner Matthias Adalbert Berthold, geb. Hohenstein 26. Jan.

1864, Mitbes. von Heinrichswalde. Gbzgl. mecklenb.-schw. Amtsverwalter in Wittenburg, kommiss. Hilfsarbeiter im Min. des Innern und Lt. der Res. des 2. Gbzgl. mecklenb. Drag.-Regts Nr. 18; verm. Wahlow 20. Juni 1990 mit — Karoline Helene Auguste Hellmuthe Luise Johanna von Flotow, geb. Wahlow 22. Juli 1878. [Schwerin.]

Tochter: . ., geb. Schwerin 18. Mai 1901.

3) Otto Hans Karl August, geb. Hohenstein 21. Okt. 1865, Kgl. preuß. Hptm. im Großen Gen.-Stab; verm. Grambow 19. Juni 1896 mit — Elisabeth von Passow, geb. . . 19. April 1873. [Berlin.]

Töchter: (1) Ilse Margarete Minka Marie, geb. Düsseldorf 12. Aug. 1898.
(2) Margarethe Therese Elisabeth Johanna, geb. Berlin 23. Juni 1900.

4) Wolfgang Georg Karl Hermann, geb. Hohenstein 10. Sept. 1867, Mitbes. von Hohenstein. [Hohenstein.]

5) Lilla Barbara Bertha Auguste, geb. Hohenstein 16. Aug. 1869; verm. Nienborf 4. Okt. 1892 mit David Gfn von Bassewitz, Gbzgl. mecklenb. Min.-Rat im Min. des Innern. [Schwerin.]

6) Rudolf Wilhelm Georg Otto, geb. Hohenstein 10. Okt. 1871; verm. Berlin 30. April 1896 mit — Magdalene Anna von Raven, geb. Berlin 14. Okt. 1872. [Dar-es-Salaam, Deutsch-Ostafrika.]

7) Minka Bertha Johanna Ottilie Karola Luise, geb. Hohenstein 9. März 1876.

3. † Georg Karl August, geb. Zürich 9. Sept. 1827, † Doberan 30. April 1897, Gbzgl. mecklenb.-schw. Gen. der Kav. z. D.; verm. Wiesbaden 12. Sept. 1862 mit — Luise Adolfine Gustave Christiane von Mecklenburg, geb. Wieschendorf 29. Dez. 1858. [Doberan.]

Kinder: 1) Charlotte (Lolo) Franziska Auguste Gustave Christiane, geb. Ludwigslust 7. Sept. 1863; verm. Erfurt 20. Okt. 1882 mit Friedrich Wilhelm Gfn von Keller, Kgl. preuß. Rittm. und Major a. D. [Potsdam.]

2) Georg Friedrich Dietrich Otto August Albrecht, geb. Schwerin 20. Juli 1865, Rittm. im 2. Gbzgl. mecklenb. Drag.-Rgt Nr. 18, Ordonnanz-Off. Sr. K. H. des Erbgbzgs von Mecklenb.-Str. [Neustrelitz.]

3) Hans Friedrich Karl Ludwig Paul Bernhard, geb. Schwerin 20. Dez. 1866, Gbzgl. mecklenb.-schw. Referendar und Lt. der Res. des 2. Gbzgl. mecklenb. Drag.-Regts Nr. 18. [St. Goar.]

4) Elisabeth Adelheid Lilla Mare Minka Mary Auguste, geb. Berlin 5. Jan. 1870; verm. Doberan 19. April 1895 mit Ludwig Frhrn von Meerheimb, Gbzgl. mecklenb.-schw. Amtsverwalter. [Grabow, Mecklenburg.]

5) Lothar Detlev Joachim Matthias Heinrich Karl Joseph, geb. Münster i. W. 14. Febr. 1875, Lt. im 2. Gbzgl. mecklenb. Drag.-Rgt Nr. 18. [Parchim.]

6) Werner Alexander Ernst August Adolf, geb. Münster i. W. 18. Aug. 1877, Kgl. preuß. Lt. im 1. GRgt z. F. [Potsdam.]

7) Fritz Eugen Georg Karl, geb. Schwerin 31. Aug. 1883.

4. † Otto Friedrich Albrecht, geb. Stavenhagen 28. Jan. 1830, † Neuenahr 4. Juni 1899, Gbzgl. mecklenb.-schw. Kbr und O.Stallm., Gr.; verm. Balow 19. Febr. 1858 mit — Hedwig Amande Wilhelmine Karoline von Flotow, geb. Hühnerland 3. Juni 1839. [Doberan.]

Kinder: 1) Werner August Albert, geb. Balow 3. Juli 1860, Gbzgl. mecklenb.-schw. Forstm. und Jagdkr, Lt. a. D.; verm. Radegast 26. Febr. 1891 mit — Elisabeth Luise Juliane Wilhelmine Regine von Restorff, geb. Radegast 8. Jan. 1870. [Doberan.]

Kinder: (1) Jutta Luise Hedwig Bertha Lilla Hermine Antoinette, geb. Doberan 11. Febr. 1892.
(2) Ilse Margarete Freda Ottonie Hedwig Marie Antoinette, geb. Doberan 22. Juni 1893.
(3) Jürgen Otto Fritz Ludwig Max Matthias Hans Ulrich, geb. Doberan 21. Aug. 1894.

(4) Freda Luise Auguste Hedwig Isa Christa, geb. Doberan 27. Okt. 1895.
(5) † Ruth, geb. Doberan 14. Febr. 1900, † das. 19. April 1901.

2) Jutta Minna Charlotte Alexandra, geb. Schwerin 24. Okt. 1862; verm. das. 6. Aug. 1886 mit Erich von dem Knesebeck, Obrgl. mecklenb.-schw. Kbrn und Hofstallm. a. D. [Schwerin.]

3) Max Georg Willy Kurt, geb. Schwerin 22. Mai 1865, Obrgl. mecklenb.-str. OStallm. a. D. [Doberan.]

4) Mathilde Auguste Lilla Johanna Adelheid Karoline, geb. Schwerin 13. Aug. 1866; verm. das. 5. Okt. 1888 mit Gottlob von Bülow-Stolle, Kgl. preuß. Hptm. im Gen.-Stab der 14. Div. [Düsseldorf.]

5) Hedwig Ina Minka Luise Charlotte, geb. Schwerin 30. Juni 1868.

6) Christine Helmuthe Adolfine Ottilie, geb. Schwerin 5. Juli 1869.

7) Margarete Ottilie Auguste Lilla Theodore, geb. Schwerin 6. April 1871.

8) Otto Ernst Johannes Hans August, geb. Schwerin 10. Nov. 1872, Obrgl. mecklenb. Referendar in Schwerin, Lt. der Res. des 1. Obrgl. mecklenb. Drag.-Rgts Nr. 17.

9) Lilla Ottilie Alice Mathilde Albertine, geb. Schwerin 1. Okt. 1876.

5. Charlotte Sophie Bernhardine Henriette Barbara, geb. Stavenhagen 12. Sept. 1831; verm. das. 30. Mai 1849 mit Ernst von Heyden, † Bredenfelde 22. Sept. 1859, Herr auf Bredenfelde, Mecklenb.-Schw. [Bredenfelde bei Stavenhagen.]

6. Lilla Adelheid Luise, geb. Stavenhagen 30. März 1833; verm. Galenbeck 14. April 1868 mit Max von Wickede, Obrgl. mecklenb.-schw. Kbrn und OStallm. a. D. [Doberan.]

2. Zweig.

Stifter: Christoph Adam, geb. 10. Dez. 1672, † 11. Sept. 1736. Bruder des Stifters des 1. Zweiges.

† Christian Friedrich August Freiherr von Brandenstein, geb. . . 1776, † . . 1815, Lt. im franz. Rgt Pr. Isenburg; verm. . . mit Christiane Friederike von Dürfeld, geb. . . 1779, † Dresden 7. Dez. 1838.

Söhne: 1. † August Ferdinand, geb. Scheibenberg 15. April 1798, † Spremberg 10. Mai 1859, Kgl. sächs. Lt. und Kontrolleur; verm. Pretschendorf 8. Okt. 1825 mit Sophie Amalie Freiin von Spitzner, geb. Pretschendorf 10. Nov. 1804, † Neusalza 9. April 1865.

Kinder: 1) † Otto, geb. Pretschendorf 1. Okt. 1826, † Oedenburg 24. Febr. 1876, K. K. Lt. a. D.; verm. Budapest 11. Febr. 1861 mit — Antonie von Csönky, geb. . . . [Budapest.]

Söhne (kath.): (1) Otto, geb. Budapest 22. Febr. 1866, Kgl. ungar. Rechnungs-Revident im Handelsmin.; verm. Budapest 6. Okt. 1889 mit — Marie Moser von Bonen, geb. Weszdorf 2. Febr. 1871. [Budapest.]

Kinder: a. Josephine, geb. Kleinpest 12. Febr. 1894.
b. Anton Otto, geb. Kleinpest 27. März 1896.

(2) Albert, geb. Budapest 16. Juli 1871, M. u. K. Lt. im Inf.-Rgt Kaiserin und Kgin Maria Theresia Nr. 32, kmdr in die Kanslei zur Heeres-Ergänzung; verm. Budapest 1. Juli 1899 mit — Leonka Bavrik, geb. . . . [Budapest.]

2) † Kurt August, geb. Pretschendorf 5. April 1828, † Dresden 15. Sept. 1893, Kgl. sächs. Oberstlt. a. D.; verm. Berlin 15. Mai 1856 mit Martha Ebers, geb. Berlin 13. Nov. 1828, † Wildbad 15. Mai 1878.

Kinder: (1) Henriette Fanny Elisabeth Anneh, geb. Dresden 9. Juni 1857. [Dresden.]

(2) Leo Ferdinand Albrecht, geb. Dresden 14. Juni 1859, Eisenbahn-Ingenieur und Lt. a. D.; verm. Dresden 15. Aug. 1883 mit — Fanny Hedenus, geb. . . 20. Okt. 1858. [Caracca, Merito.]

Kinder: a. Wolf Kurt, geb. Cosmel, Texas, 12. Mai 1884.
b. Editha, geb. . . 29. Okt. 1889.
c. Ralph, geb. . . 29. Nov. 1897.

3) Eugen Moritz, geb. Spremberg 20. Mai 1839, Kgl. sächs. Bahnhofsinsp. in Leipzig; verm. Erfurt 24. Aug. 1868 mit — Anna Sidonie Ehrhardt, geb. Erfurt 22. März 1844.

Sohn: Curt Friedrich August, geb. Leipzig 18. Aug. 1870, **Dr. jur.**, Kgl. sächs. Assessor bei der Gen.-Dir. der Staatsb. in Dresden und Lt. der Res. des 8. Inf.-Rgts Pr. Johann Georg Nr. 107; verm. Leipzig 9. Juni 1900 mit — Cäcilie, geb. . . 16. Dez. 1870, des Wilhelm Winter, Kgl. sächs. Eisenb.-Betr.-OInsp., und der Cäcilie geb. König Tochter.

Sohn: Hans, geb. Dresden 10. Juli 1891.

4) Fanny Amalie, geb. Spremberg 9. Aug. 1841. [Neusatza, OLausitz.]

2. † Adolf Heinrich, geb. Scheibenberg 3. März 1805, † Blasewitz 6. März 1888, Kgl. sächs. Hptm. und Postm. a. D.; verm. I) . . mit Emma von Löbenstein, geb. Naumburg a. S. 2. Febr. 1811, † Prag . .; II) . . 21. Aug. 1849 mit Sophie Ebers, geb. Berlin 12. März 1811, † Blasewitz 18. April 1891.

Kinder: 1) † Hugo Ernst, geb. Borna 2. März 1834, † New York . . Dez. 1885, Attorney und Counseller at law; verm. . . mit Agnes Karoline Wilhelmine Spengler, geb. . . 26. Mai 1844, † New York . . 1884.

Sohn: Adolf Rudolf Kurt, geb. . . 5. Nov. 1871, . . . [New York.]

2) Katharina Helene Christine, geb. Borna 12. Dez. 1835, † Lindau . . 1894; verm. Prag 21. Aug. 1855 mit Bernhard Breslau, Prof. der Medizin an der Univ. Zürich.

II. Linie.

Stifter: Hieronymus, † 18. April 1567, Bruder des Stifters der I. Linie.

1. Ast.

Stifter: Johann Friedrich, geb. . . , † . . .

1. Zweig.

Im Mannesstamme erloschen.

Stifter: Hans Christoph, geb. 19. Juni 1691, † 23. Febr. 1767.

† Karl Wilhelm Freiherr von Brandenstein, geb. Dresden 29. Nov. 1809, † das. 5. Jan. 1864, Kgl. sächs. Hptm. a. D.; verm. Dresden 8. Mai 1838 mit Julie Auguste Zepfe, geb. Memel 16. Aug. 1818, † Dresden 25. Febr. 1889.

Tochter: Julie Auguste Helene, geb. Dresden 20. Febr. 1839; verm. das. 17. Okt. 1861 mit Willibald Oskar von Gottschalck, Kgl. sächs. Gen.-Auditeur a. D. [Dresden.]

2. Zweig.

Stifter: Hans Julius Ferdinand, geb. 10. April 1699, † 1772, Bruder des Stifters des 1. Zweiges.

† Eduard Ludwig Christoph Freiherr von Brandenstein, geb. Gütterlitz 26. Juni 1803, † Hain 24. Juni 1888, Herr auf Goseck, Hain, Roschütz und Kretschwitz, Fstl. reuß. OForstm., Hzgl. altenb. Kbr; verm. Zweitschen 10. Juni 1834 mit Therese Friederike von Bärenstein, geb. . . 4. Okt. 1816, † . . 29. Nov. 1893.

Kinder: 1. † Hans Sigismund Christoph, geb. . . 21. Juni 1838, † Zweitschen 13. Sept. 1891, Herr auf Zweitschen; verm. . . mit — Emma Paul, geb. . . [. . .]

Sohn: Willi, geb. . . Juli 1875, Herr auf Zweitschen, Kgl. sächs. Lt. der Res. des 2. Ul.-Rgts Nr. 18.

2. Otto Christoph Wilhelm, geb. Hayn 6. Juli 1844, Herr auf Hayn und Roschütz, Hzgl. sachsen-altenb. Kbr; verm. I) Zilleda 27. Aug. 1877 mit Cäcilie von Tettenborn, geb. . . , † Deutzen 29. Dez. 1879; II) Neuden 18. Aug. 1881 mit — Helene Freiin von Stein a. d. H. Lausnitz, geb. Neuden 17. April 1860. [Hayn.]

Kinder: 1) Ilse Cäcilie Hermine Therese, geb. Deutzen 14. Dez. 1879.

2) Wally Margarete, geb. Deutsen 31. Mai 1882.
3) Wolf Christoph, geb. Deutzen 7. Aug. 1887.
4) Henriette Therese Helene, geb. Hayn 23. Juni 1894.

3. Natalie Christiane Karoline, geb. Gosek 16. Mai 1840; verm. . . 19. Sept. 1858 mit Albert von Schönberg, † . . 30. Dez. 1874, Herrn auf Siegda, Fürl. reuß. Berggrat. [Jena.]

4. Ernst Johann Christoph, geb. . . 15. Mai 1847, Landwirt; verm. Baden bei Wien 25. April 1877 mit Wanda Felner von der Arl, geb. . . (gesch.). [Felbring bei Wien.]

5. † Karl Christoph Albert, geb. Hayn 7. Sept. 1849, † Pröpsdorf 6. Sept. 1895, Herr auf Pröpsdorf, Kgl. sächs. Lt. a. D.; verm. Bonn 7. Nov. 1874 mit — Elisabeth Quantius, geb. Bonn 3. Mai 1850 (kath.). [Bonn.]

Kinder: 1) Karl Eduard Emil Franz Moritz Christoph, geb. Pegau 15. Sept. 1875, stud. jur. [Bonn.]
2) Anna Christine Therese Elisabeth, geb. Pegau 10. Sept. 1877 (kath.).
3) Fritz Eduard Christoph, geb. Pröpsdorf 17. Aug. 1879, Kgl. preuß. Fahnenjkr im Inf.-Rgt von Goeben (2. rhein.) Nr. 28. [Koblenz.]
4) Franz Joseph Christoph, geb. Pröpsdorf 13. April 1882.
5) Christine Elisabeth, geb. Pröpsdorf 27. Juni 1884 (kath.). [Blumenthal bei Aachen.]
6) Eduard Ludwig Christoph Ferdinand, geb. Altenburg 31. Aug. 1887, Kgl. sächs. Kadett in Dresden.

6. Karoline Henriette Christiane, geb. . . 7. Febr. 1851; verm. . . 4. Juni 1872 mit Eugen Wilhelm Hencke, † Wildungen 7. Juni 1878, Kgl. preuß. Major a. D. [Gansgrün bei Plauen.]

2. Ast.

Stifter: Johann Adam, geb. 20. April 1620, † . . Febr. 1685, Bruder des Stifters des 1. Astes.

† Karl Friedrich August Freiherr von Brandenstein, geb. Werdau 13. Okt. 1794, † Homburg v. d. H. 19. Febr. 1843, Edgräfl. hessen-homburg. Kbr und Hofjägermr.; verm. . . 18. April 1826 mit Antonie Auguste von Jokisch-Scheuereck, geb. Blankenhain 18. April 1805, † Homburg v. d. H. 22. Febr. 1878.

Kinder: 1. † Friedrich Karl, geb. Homburg v. d. H. 30. Jan. 1827, † Straßburg i. E. 22. Aug. 1896, Kais. deutscher OForstm. a. D.; verm. Frankfurt a. M. 23. Febr. 1853 mit Luise Karoline Bruckner, geb. Neustadt a. d. H. 30. Juni 1830, † Darmstadt 18. Febr. 1894.

Kinder: 1) Otto Friedrich Karl Ludwig, geb. Homburg v. d. H. 29. März 1854, Kgl. preuß. Major a. D. [Homburg v. d. H.]
2) Moritz Wilhelm, geb. Homburg v. d. H. 15. Juni 1856, Kgl. preuß. Hptm. à la suite des Inf.-Rats Pr. Moritz von Anhalt-Dessau (5. pomm.) Nr. 42, UDirektor bei der Gewehrfabrik in Spandau.
3) Hedwig Sophie Auguste Anna, geb. Homburg v. d. H. 15. Mai 1858; verm. Metz 14. Aug. 1880 mit Joseph Anderheiden, Kgl. preuß. Major à la suite des Fußart. Rgts von Dieskau (schles.) Nr. 6, 1. Art.-Off. vom Platz in Straßburg i. E.

2. Anna Marie Sophie, geb. Homburg v. d. H. 13. Aug. 1838; verm. daf. 14. Juli 1855 mit Rudolf Friedrich Gasar, Kgl. preuß. Justizrat, Rechtsanwalt und Notar. [Homburg v. d. H.]

Brandis, 1901. — Brandt (in Anhalt), 1901.

Braun (in Ostpreußen).

Lutherisch. — Preußen (Prov. Ostpreußen). — Schlesischer Uradel; böhm. Frhr. mit Wappenvermehrung d. d. Wien 31. Dez. 1699 (vom Kaiser Leopold I.), preuß. Anerkennung d. d. Berlin 17. Dez. 1860 (s. Jahrg. 1874, S. 77). — Beschreibung des Wappens und geschichtl. Notiz im Jahrg. 1863, S. 84.

† Magnus Hermann Eduard Freiherr von Braun, geb. . . 25. April 1796, † . . 26. Okt. 1848, Herr auf Hagelsberg und Prökuls, OPr.; verm. . . 15. Mai 1820 mit Jakobine Pelet, geb. . . . , † . . 14. Okt. 1847.

Kinder: 1. † Wilhelm Heinrich Friedrich, geb. Hagelsberg 30. Sept. 1827, † Annawalde 22. März 1886, Pächter der Güter Annawalde und Wilhelmshof bei Klein Gnie, OPr.; verm. Königsberg i. Pr. 27. Mai 1867 mit — Luise Wilhelmine Dorothee Gottheise von Gostkowska, geb. Dulzen 16. Juli 1837. [. . .]

Söhne: 1) Julius Adolf Eduard Wilhelm, geb. Annawalde 19. Dez. 1868, Kgl. preuß. Reg.-Assessor, zugeg. dem Landrat des Kr. Gerdauen. [. . .]

2) Max Friedrich Wilhelm, geb. Annawalde 17. Jan. 1873, Kgl. preuß. Lt. der Res. des Gren.-Kgts Kronprinz (1. ostpreuß.) Nr. 1. [. . .]

2. † Friedrich, geb. . . 2. Jan. 1829, † Krzepelhof 1. Aug. 1866, Kgl. preuß. Hptm. und Komp.-Chef im 6. ostpreuß. Inf.-Rgt Nr. 43; verm. Popelken 8. März 1865 mit — Eugenie Friederike von Wernsdorff, geb. Popelken 18. Mai 1840. [Potsdam.]

Tochter: Elise Albertine Ferdinandine, geb. Königsberg i. Pr. 4. März 1866.

3. Ottilie Jakobine Wilhelmine, geb. Hagelsberg 22. Mai 1831. [Görlitz.]

4. Maximilian, geb. Hagelsberg 20. März 1833, Erbherr auf Neucken bei Preuß. Eylau, Kgl. preuß. Oberstlt. a. D.; verm. Königsberg i. Pr. 12. Juli 1864 mit — Eleonore Wilhelmine Jeannette von Gostkowska, geb. Dulzen 17. April 1842, Schwester der Obigen.

Kinder: 1) Magdalene Ludovika Albertine Eleonore, geb. Königsberg i. Pr. 12. Mai 1865.

2) Friedrich Adolf Eduard Max, geb. Gumbinnen 16. Juli 1867, Kgl. preuß. Okt. im G.-Jägerbat. [Potsdam.]

3) Adele Jakobine Gotthilfe, geb. Gumbinnen 20. Juni 1870.

4) Siegfried Leopold Alexander Wilhelm, geb. Raumburg a. S. 3. Mai 1874, Kgl. preuß. Lt. im 2. G.-Feldart.-Rgt. [Potsdam.]

5) Magnus Alexander Maximilian, geb. Neucken 7. Febr. 1878, stud. jur. et cam. [Königsberg i. Pr.]

5. Anna Klara Elise, geb. Hagelsberg 11 Juni 1834; verm. Neucken 22. Okt. 1858 mit Julius Erkin von Massenbach, Kgl. preuß. Justizrat, Rechtsanwalt und Notar in Braunsberg.

6. Bertha Mathilde, geb. Hagelsberg 15. Okt. 1836. [. . .]

7. Eduard Julius, geb. Hagelsberg 12. April 1838. [. . .]

8. Mathilde Albertine, geb. . . 26. Juni 1839; verm. Königsberg i. Pr. 21. April 1863 mit Alfred von Krohn, † . . 27. Juni 1877, Kgl. preuß. Gen.-Major z. D. [Görlitz.]

9. Agnes Wilhelmine, geb. . . 16. Dez. 1841; verm. . . mit Gustav Zilski, Pächter des Gutes Bögen, Kr. Friedland, OPr.

Braun (in Oesterreich), 1901. — **Braunecker**, 1901, resp. 1899.

Bredow.

Evangelisch. — Preußen (Prov. Brandenburg). — Mittelmärkischer Uradel; preuß. Frhr. d. d. Berlin 7. Jan. 1840. — Der d. d. Berlin 15. März 1860 von den Grafen, Freiherren und Herren von Bredow gegründete Familienverband tritt alljährlich in Berlin oder auf einem Familiensitze zu einem Familientag zusammen. Vorstandsmitglieder: Karl von Bredow, Herr auf Buchow-Karpzow, Max von Bredow, Ritterschaftsdirektor, Herr auf Landin, und . . von Bredow, Herr auf Vage. — Beschreibung des Wappens im Jahrg. 1856, S. 88, und geschichtl. Uebersicht im Jahrg. 1854, S. 66; vgl. auch das Taschenbuch der Gräfl. Häuser, das Handbuch dazu und den gleichnamigen Artikel im Gothaischen Genealog. Taschenbuch der Adeligen Häuser, Bd. I.

† Karl Ludwig Viktor Heinrich Freiherr von Bredow, geb. Wietnitz 2. Febr. 1836, † Wagenitz 3. Sept. 1886, Herr auf Wagenitz, Wietnitz und Manitzmark, Kgl. preuß. Oberstlt. z. D., (Mr des Joh.-O.; verm. Brunne 27. April 1859 mit — Agnes Henriette Karoline von Arnim, geb. Briesen 19. Nov. 1839, Herrin auf Wagenitz und Wietnitz, Kr. Westhavelland. [Wagenitz bei Paulinenaue.]

Kinder: 1. Feodora Ida Leontine (Lonny), geb. Bonn 30. April 1862; verm. Wagenitz 6. Mai 1885 mit Alfred von Sydow, Herrn auf Langbeinersdorf rc., Kgl. preuß. Rittm. a. D.

2. Mathilde Elisabeth, geb. Bonn 1. Sept. 1864; verm. Wagenitz 19. Juni 1891 mit Arthur Gfn von Bredow, Kgl. preuß. Rittm. und Gek. Ord im Königs-Ul.-Rgt (1. hannov.) Nr. 13. [Hannover.]

3. Karl Ludwig Heinrich, geb. Bonn 11. Febr. 1866, Kgl. preuß. OLt. der Ref. des Feldart.-Rgts GFzM. (1. brandenb.) Nr. 3; verm. Buenos Aires 10. April 1899 mit — Anna Auguste Linck, geb. . . . [Wagenitz.]

Söhne: 1) . ., geb. Wietnitz 8. April 1900.

2) . ., geb. Wietnitz 15. Juni 1901.

4. Joachim Ludwig, geb. Düsseldorf 25. Sept. 1867, Kgl. preuß. Reg.-Referendar a. D. [Wagenitz.]

5. Hans-Christoph, geb. Bonn 4. Febr. 1869, OLt. im 1. ostasiat. Inf. Rgt. [China.]

6. Friedrich Wilhelm Ludwig, geb. Bonn 25. Juli 1870, Kgl. preuß. OLt. im Kgin Elisabeth GGren.-Rgt Nr. 3. [Charlottenburg.]

7. Hartwig Albert Ludwig, geb. Bonn 12. Febr. 1873, Kgl. preuß. Kammerger.-Referendar und Lt. der Ref. des 3. GFeldart.-Rgts. [. . .]

8. Martha Agnes Luise Dorothee, geb. Bonn 20. Okt. 1875; verm. Berlin 4. Febr. 1899 mit Alexander von Johnston, Kgl. preuß. OLt. im Kaiser Alexander GGren.-Rgt Nr 1, kmdt zur Dienstl. bei der Inf.-Schießschule. [Spandau.]

9. Gabriele Ursula Maria Johanna Wilhelma, geb. Bonn 17. Mai 1877.

10. Hedwig Elisabeth Helene, geb. Trier 1. Dez. 1880.

11. Agnes Elma, geb. Wagenitz 19. Okt. 1885.

Vatersbruder.

† Georg Heinrich Eduard, geb. Wagenitz 31. Juli 1810, † daf. 8. Mai 1883, Herr auf Wagenitz, (Mr des Joh.-O.; verm Landin 10. Juli 1836 mit Bertha Sophie Wilhelmine von Bredow, geb. Landin 31. Juli 1814, † daf. 15. Jan. 1890.

Töchter: 1. Helene Karoline Wilhelmine, geb. Landin 26. Juni 1839; verm. I) Wagenitz 24. Okt. 1865 mit Gustav von Griesheim, † Berlin 13. März 1875, Kgl. preuß. Oberst und Kmdr des 2. westfäl. Inf.-Rgts Nr. 11, (Mr des Joh.-O.; II) Wagenitz 12. Sept. 1877 mit Alfred Fdrn von Rosenberg, Kgl. preuß. Hofm. und Major z. D. [Hannover.]

2. Bertha Therese Editha, geb. Wagenitz 15. Juli 1841; verm. daf. 15. Dez. 1859 mit Alfred Gfn von Bredow, † Meissen 26. April 1895. [Hannover.]

Breidbach-Bürresheim.

Katholisch. — Preußen (Prov. Hessen-Nassau). — Niederrheinischer Uradel; Reichsfrhr. 26. Febr. 1691 (s. Jahrg. 1871, S. 67); kais. Genehmigung zur Annahme des Namens und Wappens der † Frhrn von Riedt d. d. Wien 17. Nov. 1763. — Besitz: Das Fideikommiß . . . — Beschreibung des Wappens und geschichtl. Übersicht im Jahrg. 1848, S. 48.

† Friedrich Philipp Karl Freiherr von Breidbach-Bürresheim gen. von Riedt, geb. . ., † . ., Kurmainz. GRat, GFMLt. und Hof-Kriegsratspräs.; verm. . . 1. Mai 1775 mit Philippine Gfin und Edler Herrin von und zu Elz, geb. . . 22. Nov. 1757, † . . 25. Sept. 1797.

Söhne: 1. † Anton Philipp, geb. . . 3. Nov. 1791, † . . 30. Okt. 1878, Hzgl. nass. Gen.-Major à la suite; verm. . . 7. April 1817 mit Amalia Freiin von Gagern, geb. . . 21. Jan. 1798. † Aschaffenburg 1. April 1880.

Kinder: 1) † Wilhelm Hermann, geb. . . 13. Febr. 1818, † . . 8. April 1866, Hzgl. nass. Khr, GRat und a. o. G. u. b. M. am Ghzgl. hess. Hofe; verm. . . 27. Juni 1855 mit — Auguste Freiin von Dalberg, geb. . . 15. Febr. 1836 (wiederverm. München 28. Nov. 1874 mit Franz Frhrn von Gmainer, † München 28. April 1895, Kgl. bayer. Km. und Oberst a. D. [München]).

Töchter: (1) Gabriele Marie Amalie, geb. . . 24. Juni 1856. [. . .]

(2) Antoinette Marie Gabriele, geb. . . 12. Juli 1864, Dame des Kgl. bayer. St. Elisabethen-O.; verm. Tutzing 19. Sept. 1895 mit Karl Frhrn Gayling von Altheim, Kgl. preuß. Major a. D., Rr des Kgl. bayer. St. Georg-O. [München.]

2) Luise, geb. . . 26. Febr. 1821. [. . .]

3) † Friedrich, geb. Biebrich 6. Jan. 1822, † Fronberg 27. Okt. 1896, Fkherr, sowie Herr des Gutes Heddernheim und (seit 1878) des Schlosses Fronberg, Ghzgl. luxemb. Khr und Oberststallm., ERr des Deutschen O.; verm. I) . . 1855 mit Silvine verw. Gfin zu Castell-Castell, geb. Gfin Vetter von Lilienberg, geb. . . 4. März 1810, † . . 1872; II) . . 1873 mit Marie verw. Wenzel Freifrau von Sternbach, geb. Künsberg, Freiin von Fronberg, geb. . . 23. Aug. 1841, † . . 9. Juni 1889.

Kinder 2r Ehe: (1) Marie Therese, geb. Genf 3. Nov. 1873; verm. Fronberg 17. Nov. 1898 mit Joseph Gfn von Westphalen zu Fürstenberg, Kgl. preuß. Rittm. und Esk.-Chef im Königs-Ul.-Rgt (1. hannov.) Nr. 13. [Hannover.]

(2) Hubert Anton Wilhelm, geb. Marienloh 12. Aug. 1875, Fkherr, sowie Herr des Gutes Heddernheim und des Schlosses Fronberg, Bayern, Kgl. preuß. Lt. im Königs-Ul.-Rgt (1. hannov.) Nr. 13. [Hannover.]

2. † Philipp Jakob, geb. . . 10. Dez. 1793, † Wiesbaden 7. Nov. 1845, Hzgl. nass. Khr und OZeremonienm.; verm. . . mit Karoline Freiin von Greiffenclau zu Vollrads, geb. . . 21. Jan. 1809, † . . 29. März 1858, StkrD.

Töchter: 1) Carlotta Walpurga, geb. . . 5. Juni 1838, StkrD., ED. des Kgl. bayer. Theresien-O., SchlüsselD. J. K. H. der † Ghzgin von Hessen; verm. München 28. Jan. 1863 mit Philipp Gfn von Boos zu Waldeck, K. u. K. Km., GRat und Major a. D. [Raabs und Wien.]

2) Theresia Walpurga, geb. . . 20. Aug. 1843. [. . .]

Breidenbach, 1901.

Breidenbach zu Breidenstein.

Lutherisch. — Grhzgt. Hessen und Preußen (Prov. Hessen-Nassau). — Hessischer Uradel der mittelrheinischen Reichsritterschaft, Kantons Wetterau, und der fränkischen Reichsritterschaft.

Kantons Rhön-Werra, gehört auch zur althessischen Ritterschaft. — Gemeinsamer Besitz: Der Breidenbacher Grund. — Beschreibung des Wappens im Jahrg. 1855, S. 19; Besitzstand im Jahrg. 1857, S. 78; geschichtl. Übersicht im Jahrg. 1854, S. 69, und Stammreihe des Geschlechts im Jahrg. 1858, S. 68 ff.

I. Linie.

† Theodor Emil Karl Freiherr von Breidenbach zu Breidenstein, geb. Marburg, Reg.-Bez. Cassel, 8. Sept. 1810, † . . 5. Aug. 1879, Erbherr auf Bellingshausen, Gbzgl. hess. Oberstlt. a. D.; verm. I. Darmstadt 11. Okt. 1845 mit Pauline Friederika Wilhelmine Balser, geb. Darmstadt 2. Febr. 1823, † Friedberg i. d. Wetterau 18. Okt. 1851; II) Offenbach a. M. 25. März 1857 mit Dorothea Ernestine von Schieck, geb. . . 4. Jan. 1820, † Breidenstein 14. Sept. 1893.

Kinder: a) 1r Ehe: 1. Natalie Julia Amalie Friederike Marianne, geb. Friedberg 8. Sept. 1847; verm. Wallau bei Biedenkopf 8. Okt. 1868 mit Eduard Jäger, † Biedenkopf 20. März 1893, Kgl. preuß. Forstm. [. . .]

2. Emilie Charlotte Elisabetha Karoline, geb. Darmstadt 2. Dez. 1848; verm. Wiesbaden 14. Mai 1872 mit Karl Lade, Kgl. preuß. Garnisonauditeur in Koblenz.

3. Julie Antonie Luise, geb. Friedberg 16. Sept. 1850; verm. Breidenstein 10. Okt. 1877 mit Albrecht Fehrn von Wittgenstein, Kgl. preuß. Obstlt. a. D. [Karlsburg bei Laasphe i. Westf.]

— b) 2r Ehe: 4. Albert Felix Karl, geb. Offenbach 29. Dez. 1858, Erbherr auf Bellingshausen; verm. Marburg, Reg.-Bez. Cassel, 25. April 1895 mit — Henriette Wilhelmine Antonie Karoline Loscaar van Roubuys, geb. Berlicum, Brabant, 17. März 1870. [Breidenstein.]

Kinder: 1) Heinz Theodor Gustav Wilhelm, geb. Breidenstein 31. Mai 1896.
2) Georg Otto Gustav, geb. Breidenstein 10. März 1898.
3) Dorothea Auguste Luise, geb. Breidenstein 12. Juli 1899.
4) Adalbert Johann Theodor, geb. Breidenstein 14. Aug. 1900.

5. Elisabeth Luise Agnes, geb. Darmstadt 13. Aug. 1860. [Breidenstein.]

II. Linie.

† Karl Philipp Christian Johann Heinrich Wilhelm Freiherr von Breidenbach zu Breidenstein, geb. . . 12. Aug. 1751, † . . 23. März 1813, Gbzgl. hess. Oberst à la suite und Vorsteher der adeligen Stifter in Hessen; verm. 1) . . 28. Dez. 1777 mit Charlotte Elisabeth von Hein, geb. . . 20. Febr. 1758, † . . 19. Aug. 1792; II) . . 19. Aug. 1794 mit Albertina Christina Freiin von Schaumberg, geb. . . 18. Juli 1766, † . . 4. Mai 1823.

Söhne 1r Ehe: 1. † Ernst Karl Friedrich Wilhelm, geb. Döbren im Hannoverschen 13. Mai 1780, † Breidenstein 20. März 1822, Gbzgl. hess. Rittm. a. D.; verm. Breidenstein 23. Juni 1820 mit Sophia Gfin von Nodde, geb. Gebrden 29. Okt. 1788, † Breidenstein 26. Jan. 1847.

Tochter: Elisabeth Albertina Charlotte Luise Auguste Friederike, geb. Breidenstein 4. Aug. 1821; verm. das. 17. Dez. 1841 mit Wilhelm Fehrn Schenck zu Schweinsberg, † . . 1. März 1874, Herr auf Sorge und Hermannstein, Gbzgl. hess. Kbrm. [Hermannstein bei Wetzlar und Darmstadt.]

2. † Karl Friedrich Ludwig Christian, geb. . . 12. Sept. 1789, † . . 12. Dez. 1847, Gbzgl. hess. Kbr, Gen.-Major und Zweiter Kmdt des Gßherz. Leib-Regts, Direktor der Staatsschuldentilgungskasse; verm. I) Jügenheim 5. März 1816 mit Amalia Johanna Blecken von Schmelting, geb. . . 3. Juli 1793, † . . 17. Mai 1835; II) Dietz a. L. 8. April 1836 mit Klara Wilhelmina Josephina Theresia Eberhard, geb. Dietz a. L. 16. Febr. 1816, † Darmstadt 19. Nov. 1894.

Kinder 2r Ehe: 1) Ernst Karl Friedrich Gottlob, geb. Darmstadt 7. Sept. 1839, Kgl. preuß. Oberstlt. a. D.; verm. Berlin 6. Febr. 1873 mit Elisabeth

Charlotte Luise Henriette Seifert, geb. Greifswald 6. Jan. 1846, † Berlin 5. Jan. 1877. [Breidenstein.]

Tochter: Klara Charlotte Adolfine Alice, geb. Berlin 12. Juni 1874.

2) † Mathilde Julia, geb. Darmstadt 30. Aug. 1842, † . . 18. Okt. 1900.

3) Karolina Elisabetha Luise, geb. Darmstadt 20. Nov. 1841; verm. das. 23. April 1867 mit Karl von Rosenberg, † . . 15. Nov. 1888, Kgl. niederländ.-indischem Reg.-Beamten a. D. [Darmstadt.]

Breiten-Landenberg, s. Landenberg.

Breitschwert, 1901.

Brenken.

Katholisch. — Preußen (Prov. Westfalen). — Westfälischer Uradel; preuß. Anerkennung des Fürstandes 9. April 1845. — Besitz: Die 1711 gestifteten Fideikommisse: a) Erpernburg (2739 ha) in den Kreisen Büren, Lippstadt und Paderborn; b) Wewer (1169 ha) in den Kreisen Paderborn und Büren. — Beschreibung des Wappens und geschichtl. Übersicht im Jahrg. 1849, S. 63.

† Friedrich Karl Dominik Freiherr von und zu Brenken, geb. . . 11. Jan. 1790, † . . , Herr auf Erpernburg und Herr auf Brenken; verm. I) . . 12. Nov. 1817 mit Theresia Freiin von Schade zu Abauisen, geb. . . 24. Juli 1794, † . . 2. Juli 1836; II) . . 10. Sept. 1839 mit Maria Luise Freiin von Hartshausen, geb. . . 21. Juli 1809, † . . 13. Aug. 1885.

Kinder: a) 1r Ehe: 1. † Hermann Dietrich Dominikus, geb. Brenken 20. März 1820, † Wewer 13. Mai 1894, Herr auf Wewer [infolge testamentar. Verfügung seines Großvaters, des 5. Juni 1832 † Frhrn. Franz Joseph, s. Jahrg. 1871, S. 72] folgte seinem älteren Bruder, dem zu Holtbausen 1. Okt. 1870 † Frhrn Reinhard, im Fideikommiß Erpernburg; Kgl. preuß. Lt. a. D., Chr des souv. Malt.-Rt.-, Rr des Kgl. bayer. St. Georg-O.; verm. . . 15. Juni 1847 mit Maria Gfin von Harthausen-Abbenburg, geb. . . 26. Dez. 1826, † . . 17. April 1880, Herrin auf Neuhaus, Ufranken.

Kinder: 1) Dietrich Friedrich Werner Hermann Maria Hubert Dominik Max Fortunatus, geb. Würzburg 9. Okt. 1850, Herr auf Erpernburg, sowie Herr auf Brenken, Bernaburg, Holtbausen 2c., Kgl. preus. Lt. a. D., Kreisdeput. des Kr. Büren, Chr des souv. Malt.-Rt-O.; verm. Mölsberg 9. Aug. 1881 mit — Klarissa Gfin von Walderdorff, geb. . . 8. April 1860. [Schloß Erpernburg bei Brenken.]

Kinder: (1) Hermann Friedrich Franziskus Dominikus, geb. Erpernburg 22. Aug. 1882.

(2) Wilderich Maria Joseph Hubertus Dominikus, geb. Erpernburg 23. Sept. 1886.

(3) Wilhelm Dietrich Dominikus, geb. Düsseldorf 2. Dez. 1888.

(4) Reinhard Dominikus, geb. Muffendorf bei Bonn 24. Dez. 1892.

(5) Elisabeth Genetine Maria Dominika, geb. Erpernburg 4. Dez. 1895.

2) † Otto Karl August Maria Hubert Johann Dominik, geb. . . 26. Nov. 1852, † . . 25. Okt. 1884, Herr auf Neuhaus, Ufranken; verm. . . 23. Aug. 1882 mit — Maria Gfin von Rottenhan, geb. Bamberg 11. März 1860 (wieder verm. . . 2. Aug. 1888 mit Theodor Frhrn von und zu Guttenberg, Kgl. bayer. Kmm. [Guttenberg]).

3) Maria Theresia Karola Agnes Huberta Dominika, geb. . . 8. Aug. 1859;

verm. Wewer 18. Juni 1889 mit Wolfgang Frhrn von Böselager. [Nette bei Osnabrück.]

4) Friedrich Johann Meinolf Leopold Max Dominik Hubert Maria, geb. Wewer 2. Okt. 1862, Herr auf Wewer, Kgl. preuß. Lt. der Lw.-Kav.; verm. . . 1. Mai 1890 mit — Ferdinandine Freiin Heereman von Zuydtwyck, geb. Billinghausen 4. Juli 1868. [Schloß Wewer bei Paderborn.]

5) Klothilde Maria Dorothea Antonia Huberta Dominika, geb. . . 13. Juni 1864; verm. Wewer 15. April 1890 mit Franz Gfn von Korff, gen. Schmising-Kerssenbrock, † München 20. Aug. 1894. [Bruckmühl, Bayern.]

6) Hedwig Maria Charlotte Elisabeth Huberta Dominika, geb. . . 26. März 1866; verm. Wewer 10. Juli 1890 mit Hermann Frhrn von Mollius, Kgl. preuß. Rittm. a. D. [Haus Linzuich, Kr. Jülich.]

7) Elisabeth Sophie Maria Anna Huberta Dominika Johanna, geb. . . 30. Juli 1868. [Münster i. W.]

2. † Otto Philipp Dominik, geb. . . 6. März 1821, † Peckelsheim 10. Febr. 1878, Herr auf Abdinghof, Kr. Warburg, Kgl. preuß. Lt. a. D.; verm. Erpernburg 14. Nov. 1867 mit — Marie Freiin von Schorlemer a. d. H. Nieder-Hellinghausen, geb. . . 21. April 1834. [Abdinghof bei Peckelsheim.]

3. Friedrich Karl Dominik, geb. . . 8. Okt. 1833, Kgl. preuß. Oberstlt. a. D.; verm. Overbagen 15. Mai 1877 mit — Marie Freiin von Schorlemer a. d. H. Herringhausen, geb. Overbagen 27. Dez. 1846. [Paderborn.]

4. Johanna Josepha Dominika, geb. . . 18. Juli 1835; verm. . . 21. Juni 1855 mit Oskar Gfn zu Westerholt und Gysenberg, † Stein, Ghzgt. Baden, 13. Febr. 1874. [Bonn.]

— b) 2r Ehe: 5. Antonia Maria Dominika, geb. . . 20. Juli 1840; verm. Erpernburg 21. Sept. 1869 mit Lothar Frhrn von Fürstenberg, Kgl. preuß. Gen.-Major a. D. [Cassel.]

6. Karl Moritz Dominik, geb. . . 26. März 1842, Kgl. preuß. Lt. a. D. [Paderborn.]

7. Rudolf Volkard Rüdiger Dominik, geb. . . 7. Febr. 1846, Kgl. preuß. Major a. D.; verm. I) . . 28. Mai 1885 mit Maria Fischer, geb. Paris 23. Sept. 1862, † Warburg 3. Okt. 1889; II) . . 26. Febr. 1895 mit — Elfriede Freiin von Wüllenweber, geb. . . 23. Okt. 1858. [Schloß Wernberg, Bayern.]

Töchter: a) 1r Ehe: 1) Klothilde Maria Antonia Dominika, geb. Düsseldorf 9. Aug. 1888.

2) Antonia Elisabeth Pierrine, geb. Düsseldorf im Aug. 1889.

— b) 2r Ehe: 3) Hermenegilde, geb. Haus Wohnung 16. April 1897.

Brenn, 1901. — **Brenner von Felsach**, 1901. — **Brentano**, 1901. — **Breseiani**, 1901, resp. 1895. — **Bretfeld zu Kronenburg**, 1901. — **Bretschneider**, 1901. — **Brenning**, 1901.

Brewer genannt **Fürth**, s. Fürth.

---

von den Brincken, 1901.

Brockdorff.

Evangelisch. — Preußen. — Holsteinischer Uradel; oldenburg. Anerkennung des Erbenstandes und Adelslegitimation d. d. Oldenburg 12. April 1809, dän. Bestätigung zur Führung des

Barontitels d. d. Kopenhagen 8. März 1826 und 27. Nov. 1840 (für Adolf Christian, s. unten). — Beschreibung des Wappens und Stammreihe im Jahrg. 1894. S. 109; s. auch den gleichnamigen Artikel im Taschenbuch der Gräfl. Häuser.

† Adolf Christian Freiherr von Brockdorff, geb. . . 11. Juni 1792, † . . 1848, Kgl. dän. Kftr und Major im 1. Drag.-Rgt.; verm. Walloe auf Seeland 27. Juli 1813 mit Friederike Luise von Hobe, geb. . . 6. Aug. 1786, † . . .

Kinder: 1. Agnes Wilhelmine Friederike Ida, geb. Gelting 25. Juli 1816; verm. das. 3. Nov. 1847 mit Dr. med. . . Wurmb, † . . . . .

2. † Gerhard Johannes Ludwig, geb. Schleswig 27. Juli 1822, † das. 14. April 1885, Kais. deutscher Postm. [Beschränkung der Berechtigung zur Führung des Freiherrntitels laut Herolds-amtsreskr. d. d. Berlin 9. Nov. 1875]; verm. Ahrensbök 7. März 1857 mit — Helene Friederike Auguste Deichmann, geb. Hohewarte 7. Febr. 1839. [Kiel.]

Kinder: 1) Adolf Hugo, geb. Paderborn 24. Nov. 1857; verm. Wandsbek 21. Mai 1888 mit — Magdalene Richter, geb. Hamburg 21. April 1868. [Dessau.]

Kinder: (1) Siegfried Christian Friedrich Karl Richard, geb. Neu-Barnimslow 1. Mai 1889.

(2) Kurt Max Friedrich Hugo, geb. Neu-Barnimslow 6. Aug. 1891.

(3) Ulrich Viktor Friedrich, geb. Neu-Barnimslow 20. Mai 1893.

(4) Marie Luise, geb. Neu-Barnimslow 12. Aug. 1895.

(5) Anna-Marie, geb. Neu-Barnimslow 29. Sept. 1899.

2) Hugo Georg Eduard, geb. Gravenstein 8. Febr. 1861, Kgl. sächs. Lt. a. D.; verm. Hamburg 14. Okt. 1893 mit — Rose Rasch er, geb. Kapstadt, Afrika, 9. Jan. 1873. [Hamburg.]

Kinder: (1) Arnold, geb. Rheinberg bei Greifswald 22. Juli 1894.

(2) Gertrud, geb. Hohewarte bei Windhoek, Deutsch-Südwestafrika, 12. Aug. 1897.

3) Auguste Pauline Siegfriede, geb. Gravenstein 16. Okt. 1862. [Rostock.]

4) Viktor Otto Ludwig, geb. Gravenstein 20. Dez. 1863, Kgl. preuß. Hptm. und Batt.-Chef im schlesw. Feldart.-Rgt Nr. 9; verm. Darmstadt 17. Nov. 1894 mit — Christina Dolores Risse, geb. . . 7. März 1870. [Itzehoe.]

Kinder: (1) Irene Carolina Helene Friederike, geb. Rendsburg 11. Sept. 1895.

(2) Rolf-Roland Bertram Wilhelm Hugo, geb. Rendsburg 5. Juli 1897.

(3) Dolores Bertha Theodora, geb. Itzehoe 12. Mai 1900.

5) Bertha Marie Luise, geb. Gravenstein 5. März 1871; verm. Kiel 5. Sept. 1891 mit Dr. med. Otto Boitin. [Klütz, Mecklenb.]

6) Werner Friedrich Christian, geb. Gravenstein 5. Dez. 1872, Lt. im Ghzgl. mecklenb. Füs.-Rgt Nr. 90, kmdt als Erzieher zum Kadettenh. in Wahlstatt.

3. Marie Friederike Wilhelmine Christiane, geb. Hüttenhof 17. Febr. 1825; verm. . . mit . von Keilgaard, † . ., Kgl. dän. Hptm. [Vogenze auf Fünen.]

4. Wilhelmine Luise Agathe, geb. Hüttenhof 17. Sept. 1826. [Gelting.]

Broich.

Katholisch und evangelisch. — Preußen (Rheinprov.) und Belgien. — Jülichscher Uradel; einverleibt dem Adel des Kgrs der Niederlande d. d. 's Gravenhage 6. Jan. 1816 (für Carel Hendrik, † 5. Sept. 1831, als Herren der Herrschaft Broich bei Monzen im Hzgt. Limburg), unter gleichzeitiger Bestätigung des alten Adels und Anerkennung des Baronats; aufgenommen unter die Ritterschaft der Prov. Lüttich 5. März 1816 (laut kgl. Dekret für denselben). — Beschreibung des Wappens im Jahrg. 1877. S. 91. und geschichtl. Übersicht im Jahrg. 1887 S. 122.

† Ludwig Karl Ferdinand Freiherr von Broich, geb. Monzen 10. Okt. 1790, † . . 15. Febr. 1883, Kgl. niederländ. Kpt. a. D.; verm. I) . . 11. Mai 1824 mit Flora Hyacintha Maria

Viktoria Pollart de Canivris, geb. Brüssel 23. März 1803, † daf. 5. Sept. 1849; II) Brüssel . . 1856 mit Pauline Verstraeten de Moers, geb. Brüssel 15. Nov. 1822, † Saint Gilles 19. Jan. 1900.

Tochter 1r Ehe: † Eulalie Josepha Maria Flora, geb. St. John ten Roode 13. Jan. 1828, † Wavre Sainte Catherine 23. Jan. 1901, Erbfrau auf Broich bei Monzen, belg. Prov. Limburg; verm. I) Uccle 12. Juli 1849 mit Alphonse Jean Baptiste Fortuné Vikomte Ysendrandt de Lendoc, † Ixelles 9. Juni 1869; II) Ixelles 19. April 1870 mit Felix Emanuel von Troyen, † Monzen 28. Aug. 1899.

Bruder.

† Arnold Karl Maria, geb. Broich . . 1797, † Schönau 24. Sept. 1873, Kgl. niederländ. Plt. a. D. [preuß. Anerkennung des Fahrnistandes laut Min.-Reskr. s. d. 7. Nov. 1834]; verm. . . mit Sophie Julie Cäcilie de Wyels, geb. Löwen 14. April 1805, † Aachen 3. Aug. 1836.

Kinder: 1. † Adolf Karl Heinrich Maria, geb. Brüssel 20. Nov. 1828, † Aachen im März 1864; verm. . . mit — Adele Freiin von Lommessem, geb. . . 1835. [Aachen.]

Töchter: 1) Maria Julia Wilhelmina Adelheid, geb. Kreuzerhof bei Schönau 8. April 1855; verm. Aachen 4. Okt. 1876 mit Xavier Chevalier de Spirlet-Gomzé-d'Andoumont, † . . 7. März 1890. [Beaufays bei Chaudefontaine, Prov. Lüttich, Belgien.]

2) Leontina Sophia, geb. Kreuzerhof bei Schönau 26. Febr. 1860; verm. I) Aachen 21. Nov. 1882 mit Egon Frhrn von Fürstenberg, † . . 29. März 1888, Herrn auf Heiligenhofen, Kgl. preuß. Ldrat des Kr. Wipperfürth; II) Petersthal 10. Juni 1893 mit Levin Gfn Wolff-Metternich, K. u. K. Okt. a. D. [Haus Alsbach bei Engelskirchen, Kr. Wipperfürth.]

2. † Friedrich Arnold Karl Maria, geb. Schönau 4. Juni 1831, † Wiesbaden 26. Mai 1899, Kgl. preuß. Oberst a. D.; verm. Düsseldorf 31. Mai 1859 mit — Julia von Ammon, geb. . . 14. April 1837 (evang.). [Wiesbaden.]

Sohn (evang.): Karl Hans Arnold Theodor Maria, geb. Schwedt a. O. 10. April 1862, Kgl. preuß. Rittm. und Esk.-Chef im Hus.-Rgt von Schill (1. schles.) Nr. 4; verm. Rudow 6. Okt. 1890 mit — Mary (Emma Bertha Agnes von Benda, geb. Rudow 27. Juni 1869 (evang.). [Oblau.]

Kinder (evang.): (1) Karola Maria Julia Lilly, geb. Straßburg i. E. 17. Aug. 1891.

(2) Friedrich Kurt Robert, geb. Straßburg i. E. 1. Jan. 1896.

3. Julie Charlotte Eulalie Sophie, geb. Schönau 25. Okt. 1832; verm. daf. 18. Nov. 1857 mit Karl Frhrn von Nelleſſen, † . . 7. Juli 1882. [Schloß Schönthal bei Forst, Reg.-Bez. Aachen.]

4. Eduard Christian Arnold Maria, geb. Schönau 9. Febr. 1834, Herr zu Bavenshof und Honien, Kgl. preuß. GOReg.-Rat a. D.; verm. Bonn 1. Aug. 1865 mit — Anna Maria Elisabeth Leydel, geb. Bonn 4. Mai 1841. [Berlin.]

Söhne: 1) Theodor Ernst Maria, geb. Malmedy 6. Sept. 1867, Kgl. preuß. Lt. der Gdw.-Kav., verm. . . 28. Mai 1898 mit — Katharina Wesołowska, geb. Inowrazlaw 30. April 1877. [Berlin.]

2) Hans Julius Wilhelm Arnold Eduard, geb. Hersfeld 8. Juli 1878, stud. cam. et jur. [. . .]

5. Karl Hubert Arnold Maria, geb. Schönau 27. März 1835, Herr auf Schönau, Kr. Aachen, sowie auf Gutenborn bei Monzen, belg. Prov. Limburg; verm. Aachen 28. April 1877 mit — Maria Anna Brüls, geb. . . 5. Mai 1856. [Schloß Schönau.]

Kinder: 1) Julia Rudolfine Paula Karoline Maria Hubertina, geb. Schönau 9. Sept. 1880.

2) Paul Lorenz Karl Arnold Maria, geb. Schönau 16. Mai 1883.

3) Karl Albert Maria Franz Hubert, geb. Schönau 26. Mai 1885.

4) Irma Emma Rudolfine Sophie, geb. Schönau 30. März 1893.

Bronn, 1901. — **Bruck**, 1901. — **Brück**, 1901. — **Brukenthal**, 1901. — **Brunicki**, 1901. — **Brusselle-Schaubeck**, 1901.

Bubna, s. Warlich von Bubna.

Bucovich, 1901.

Buddenbrock und Buddenbrock-Hettersdorff.

Evangelisch. — Preußen. — Geldernscher Uradel. — Die Stifter der vier Linien waren Brüder. — Es wurde Breslau 1. Jan. 1878 eine Familienvereinigung gegründet, die alle drei Jahre im Febr. in Berlin einen Familientag abhält (der nächste 1904). Die Vorstandsmitglieder sind: Frhr Alfred, Oberst z. D., Vorsitzender; Frhr Alfred, Major beim Stabe des 2. Ghzgl. hess. Drag.-Rgts Nr. 24 in Darmstadt, Schriftführer; Frhr Arthur auf Klein-Ottlau, Schatzmeister. — Geschichtl. Übersicht und Stammreihe im Jahrg. 1860, S. 96. S. auch den gleichnamigen Artikel im Gothaischen Genealog. Taschenbuch der Adeligen Häuser, Bd. I und II.

I. Linie: Kortmedien.

Stifter: Johann Friedrich, geb. 1664, † 3. Okt. 1729. — Preuß. Genehmigung zur Namen- und Wappenvereinigung mit denen der † Frhrn von Hettersdorff d. d. Charlottenburg 6. Dez 1852 (für Alexis Baron von Buddenbrock. s. unten). — Beschreibung des Wappens im Jahrg. 1860, S. 95; ältere Genealogie im Jahrg. 1875, S. 87.

† Alexis Alfons Polykarp Eucharion Freiherr von Buddenbrock-Hettersdorff, geb. Kapsitten, OPr., 13. Dez. 1803, † Erdmannsdorf, Schles., 20. Okt. 1862, Herr auf Kaltwasser, Kgl. preuß. Kbr und Lt. a. D., ERr des Joh.-O.; verm. Breslau 7. Jan. 1829 mit Eleonore Franziska Freiin von Hettersdorff, geb. Breslau 18. Febr. 1809 (kath.), † das. 28. Okt. 1891.

Kinder: 1. Oskar Karl Franz, geb. Wabnitz 23. Okt. 1829, Kgl. preuß. Oberst z. D.; verm. Trebnig 21. Juni 1870 mit — Henriette Elfriede Hedwig Elisabeth verw. von Hohberg und Buchwald, geb. von Schickfus und Neudorf, geb. Trebnig 14. Sept. 1839. [Breslau.]

Tochter: Alexandrine Elisabeth Elfriede Eleonore, geb. Bruchsal 11. März 1872; verm. Breslau 20. Juni 1891 mit Wilhelm von Prittwitz und Gaffron, Herrn auf Mühnitz, Kgl. preuß. Rittm. und Esk.-Chef im Leib-Kür.-Rgt (Großer Kurfst (schles.) Nr. 1. [Breslau.]

2. † Richard Alfred Otto, geb. Wabnitz 3. Juni 1831, † Breslau 27. Okt. 1891, Herr auf Ossen (631 ha), Honig (424 ha) und Fstl.-Niefken (615 ha) bei Neu-Mittelwalde und Dombrowe (589 ha), Kr. Schildberg, Kgl. preuß. Ldrat a. D., ERr des Joh.-O.; verm. I) Schön-Briese 15. Aug. 1855 mit Natalie Gfin von Kospoth, geb. Schön-Briese 25. Febr. 1835, † . . 5. Mai 1879; II) Weimar 3. Juni 1880 mit — Elisabeth Freiin von Herder, geb. Freiberg i. S. 13. Nov. 1850. [Ossen.]

Kinder: a) 1r Ehe: 1) Margarete, geb. Kaltwasser 21. Mai 1856; verm. Bischdorf 24. Okt. 1876 mit Erich von Reinersdorff-Paczenski und Tenczin, † Frankfurt a. M. 1. Dez. 1881, Kgl. preuß. OLt. à la suite des Drag.-Rgts König Friedrich III. (2. schles.) Nr. 8. [Schwierse bei Oels.]

2) Eleonore, geb. Poremba 27. Mai 1866. [Ossen.]

3) Ines Margarete Eleonore Magdalene Olga Leonie, geb. Bischdorf 10. Dez.

1873; verm. Kleinburg bei Breslau 4. Jan. 1898 mit Jonkheer Wigbold van Schuylenburch. [Steine bei Sibyllenort, Schles.]
— b) 2r Ehe: 4) Natalie, geb. Bischdorf 13. Mai 1881.
5) Wolfgang, geb. Bischdorf 25. März 1881.
3. Valeska Anna Karoline, geb. Breslau 20. April 1835; verm. Kaltwasser 17. Okt. 1852 mit Joseph Reichel (kath.), † Wien 18. April 1880. [Wien.]
4. Olga Bianka Eleonore, geb. Wabnitz 4. Mai 1837. [Breslau.]
5. † Valerius Alfons Felix, geb. Breslau 7. März 1839, † Bielitz 8. Mai 1893; verm. Schön-Briese 18.. mit — Marie Marks, geb. Schön-Briese... [Bielitz, Oesterr.-Schles.]
6. Mortimer Guido Feodor, geb. Wabnitz 11. Aug. 1844, Kgl. preuß. Gen.-Lt. und Kmdt von Straßburg i. E.; verm. Ober-Stradam 3. Okt. 1872 mit — Magdalena Mathilde Adelheid Bertha von Reinersdorff-Paczenski und Tenczin, geb. Ober-Stradam 29. Sept. 1848.
Kinder: 1) Jutta Rosalie Eleonore Katharine, geb. Wrietzen a. O. 14. Aug. 1874; verm. Spandau 24. Mai 1898 mit Wilhelm Gfn von Schlippenbach, Kgl. preuß. Hptm. a. D. [Schönermark, Kr. Prenzlau.]
2) Vera Eleonore Rosalie Gertrud, geb. Wrietzen 26. März 1877.
3) Alexis Franz Otto Gottlob, geb. Wrietzen 5. März 1879, Kgl. preuß. Lt. im Kgin Elisabeth GGren.-Rgt Nr. 3. [Charlottenburg.]
7. Hippolyt Maximilian Eucharion, geb. Wabnitz 12. Okt. 1845, Kgl. preuß. Gen.-Lt. z. D.; verm. Kempczowitz 26. Sept. 1872 mit — Elmerice von Koschützky, geb. Kempczowitz 17. Jan. 1851. [Höxter i. W.]
Tochter: Helene Josephine Eleonore Klara, geb. Brandenburg a. H. 2. Aug. 1874.
8. Friedrich Wilhelm, geb. Breslau 24. Febr. 1847, Kgl. preuß. Major a. D.; verm. Groß-Deutschen, 29. Okt. 1881 mit — Erna Johanna Hermine von Wissel, geb. Groß-Deutschen, OSchles., 14. Aug. 1859. [Groß-Deutschen.]
Kinder: 1) Hans Friedrich Wilhelm Alexis, geb. Groß-Deutschen 22. Febr. 1883.
2) Dietrich Ernst Hermann, geb. Groß-Deutschen 9. März 1884.
3) Erika Eleonore Erna Hermine, geb. Groß-Deutschen 2. März 1885.

Geschwister, s. Taschenbuch der Adeligen Häuser.

II. Linie: Gurnen.

Stifter: Otto Heinrich, geb. 1667, † 1729.

(Blüht im adeligen Stande.)

III. Linie: Trömpau, jetzt Ottlau.

Stifter: Karl Albrecht, geb. 1669, † 12. Dez. 1739. — Preuß. Anerkennung des Frhrnstandes laut Diplom d. d. Berlin 28. Febr. 1885 (für die Brüder Ludwig Heinrich Rudolf von Buddenbrock, Fkherrn auf Ottlau, Kgl. preuß. Khrn und Mitgl. des Herrenh., Wilhelm David Theophil Alfred von Buddenbrock, Kgl. preuß. Gen.-Major und Kmdr der 10. Kav.-Brig., und deren Vetter Heinrich Georg Arthur von Buddenbrock, Kgl. preuß. Major und Bat.-Kmdr im 6. thür. Inf.-Rgt Nr. 95). — Besitz: Das im Jahre 1770 gestiftete Fideikommiß Groß- und Klein-Ottlau (1544 ha), Kr. Marienwerder, WPr. — Beschreibung des Wappens im Jahrg. 1887, S. 130.

1. Ast.

Stifter: Friedrich Ernst Wilhelm, geb. 30. Aug. 1781, † 18. Jan. 1867.

† Ludwig Heinrich Rudolf Freiherr von Buddenbrock, geb. Königsberg i. Pr. 26. April 1821, † Berlin 22. Mai 1895 (Sohn des Stifters), Fkherr, Kgl. preuß. Khr, RRr des Joh.-O.; verm. I) Kallen 7. Juli 1843 mit Emilie Freiin von der Goltz, geb. Kallen 19. Juli 1826, † Ottlau 3. März 1875; II) Potsdam

20. Okt. 1876 mit — Anna Klara Jenny von Buddenbrock a. d. H. Gortmedien, geb. Königsberg i. Pr. 25. April 1852. [Frankfurt a. O.]

Kinder: a) 1r Ehe: 1. Martha Charlotte Karoline Sophie, geb. Königsberg i. Pr. 21. Mai 1844; verm. Ottlau 3. April 1861 mit Adolf Reuter, † . . 1. Okt. 1877, Herrn auf Rundewiese, Kr. Marienwerder, Kgl. preuß. Lt. a. D. [. . .]

2. Arthur Ludwig Emil, geb. Ottlau 4. Okt. 1850, Erbherr auf Ottlau, sowie Herr auf Forken, Kr. Fischhausen, Kgl. preuß. Lt. a. D.; verm. Königsberg i. Pr. 10. Nov. 1878 mit — Gertrud Freiin von Reitzenstein a. d. H. Schwarzenstein Untern Teils, geb. . . 24. Okt. 1855. [Ottlau.]

Kinder: 1) Axel Egmont Rudolf, geb. Königsberg i. Pr. 18. März 1881.
2) Horst Werner Erich, geb. Forken 9. Mai 1882.
3) Marie Anna Gertrud, geb. Forken 3. Dez. 1883.
4) Erna Helene Ilse, geb. Forken 18. Aug. 1886.
5) Christa, geb. Ottlau 3. Aug. 1893.

3. Erich Karl, geb. Ottlau 5. Okt. 1852. [Amerika.]

4. Siegmar Anton Walther, geb. Ottlau 25. Aug. 1855. [Amerika.]

— **b) 2r Ehe:** 5. Editha Jenny Emilie Anna, geb. Ottlau 19. Aug. 1877; verm. Frankfurt a. O. 15. Juni 1895 mit Albrecht Gfn Finck von Finckenstein, Kgl. preuß. Hptm. und Komp.-Chef im Leib-Gren.-Rgt König Friedrich Wilhelm III. (1. brandenb.) Nr. 8. [Frankfurt a. O.]

6. Wilhelm-Diodor, geb. Ottlau 25. Sept. 1879, Kgl. preuß. Lt. im Kür.-Rgt Hzg Friedrich Eugen von Württemberg (westpreuß.) Nr. 5. [Riesenburg.]

7. Rudolf Karl, geb. Ottlau 15. Nov. 1880, Fahnr. im Ghzgl. mecklenb. Feldart.-Rgt Nr. 60. [Schwerin.]

Bruder.

† Wilhelm David Theophil Alfred, geb. Königsberg i. Pr. 5. Aug. 1826, † Hannover 20. April 1887, Kgl. preuß. Gen.-Lt. z. D., Chr des Joh.-O.; verm. . . 18. Nov. 1853 mit Anna von Sobbe, geb. Stolpe 17. Sept. 1833, † Gensburg i. E. 23. Sept. 1897.

Tochter: Hedwig Charlotte Friederike, geb. Pasewalk 28. Juni 1855; verm. Münster i. W. 18. Nov. 1874 mit Eduard Frhrn Grote, † Straßburg i. E. 4. Mai 1900, Kgl. preuß. Major à la suite des 2. brandenb. Ul.-Rgts Nr. 11, kmdt zur Dienstl. bei dem Kais. Statth. von Elsaß-Lothringen. [Gensburg i. E.]

2. Ast.

Im Mannesstamme erloschen.

Stifter: Hans Heinrich Friedrich, geb. 27. Febr. 1785, † 30. Aug. 1840.

† Heinrich Georg Arthur Freiherr von Buddenbrock, geb. Magdeburg 29. Juli 1840, † Berlin 12. März 1900 (Sohn des Stifters), Kgl. preuß. Kbr, Hofm. und Oberstlt. z. D., Hzgl. schleswig-holst. Hofmarschall, Chr des Joh.-O.; verm. Liegnitz 4. Nov. 1872 mit — Olga Freiin von Zedlitz und Neukirch, geb. Erdmannsdorf 11. Mai 1846. [Wilmersdorf bei Berlin.]

IV. Linie: Skandlack.

Stifter: Wilhelm Dietrich, geb. 15. März 1672, † 28. März 1757, dessen Enkel (Brüder) die drei Äste stifteten. — Preuß. Erneuerung des Frhrnstandes d. d. Berlin 10. Nov. 1786 (für die Brüder Dietrich Ludwig, Hans Heinrich, Karl Justus, Leopold und Otto Abraham von Buddenbrock); das Diplom wurde der Familie erst a. d. 12. Nov. 1833 verabfolgt. — S. Jahrg. 1881, S. 96; Beschreibung des Wappens im Jahrg. 1860, S. 95.

1. Ast (ohne Grundbesitz).

Stifter: Fähnr Hans Heinrich, geb. 6. Mai 1740, † 1. April 1826 (s. unten).

† Hans Heinrich Freiherr von Buddenbrock, geb. . . 6. Mai 1740, † . . 1. April 1826, Kgl. preuß. Oberst a. D.; verm. 1) . . mit Karoline . . Billiger, geb.

. . ., † . .; II) . . mit Friederike Wilhelmine von Szczepanski, geb. . . 8. Aug. 1771, † . . 5. Jan. 1840.

Kinder: 1. † Henriette, geb. . . ., † Schönberg, WPr., . . 1860.

2. † Therese Karoline Ehekia, geb. . . 20. März 1795, † Margarabowa . .; verm. . . mit Johann Milchhöfer, † Margarabowa . . 1854, Kgl. preuß. Rechnungsrat.

3. † Adolf Hermann Otto, geb. . . 14. Jan. 1805, † Bromberg . .; verm. I) . . mit Karoline Rostkovius, geb. . . 10. Dez. 1805, † . . 20. Jan. 1850; II) . .

3. Sept. 1850 mit — Emilie Alexandrine Friederike von Rechenberg a. d. H. Podiebels, geb. Neidenburg 23. Febr. 1816. [Bromberg.]

Söhne: a) 1r Ehe: 1) † Hans Daniel Hieronymus Heinrich, geb. Poln.-Crone 13. Sept. 1840, † (gefallen bei Trautenau) 27. Juni 1866, Kgl. preuß. Lt. im 2. ostpreuß. Gren.-Rgt Nr. 3; verm. Königsberg i. Pr. 18. April 1865 mit — Eva Anna Florentine Becker, geb. Spittelhof bei Königsberg i. Pr. 12. Sept. 1845. [Wiesbaden.]

Tochter: Alexandrine Anna Hedwig Henriette, geb. Insterburg 5. Juli 1866.

2) Hans Heinrich Karl Robert, geb. Poln.-Crone 6. März 1845, Kgl. preuß. Lt. a. D. [Steyer, OOesterreich.]

— **b) 2r Ehe**: 3) Hans Heinrich Waldemar, geb. Crembal bei Bromberg 16. Mai 1851; verm. . . mit — Franziska . ., geb. Bromberg 4. April 1849. [. . .]

Kinder: . . . . .

4) Hans Heinrich Adolf Ferdinand, geb. Bromberg 30. Jan. 1854, Kgl. preuß. Lt. a. D. [. . .]

2. Ast: Pläswitz.

Stifter: Frhr Karl Justus, geb. 24. April 1743, † 4. April 1810 (s. unten). — Besitz: Das 21. Okt. 1779 vom Frhrn Johann Heinrich Wilhelm Jobst, geb. 25. Nov. 1707, † 27. Nov. 1781, s. Jahrg. 1861, S. 112, Kgl. preuß. Gen.-Lt., gestiftete Fideikommiß Pläswitz mit Zuckelnick, Johnsdorf und Metschkau (479 ha), Kr. Striegau.

† Karl Justus Freiherr von Buddenbrock, geb. . . 24. April 1743, † . . 4. April 1810, Fkherr, Kammerpräs. von Marienwerder; verm. I) . . mit Anna Elisabeth von Ziegenborn, geb. . . 1752, † . . 1797; II) . . 13. Aug. 1802 mit Karoline Anna Christiane von Brockhausen a. d. H. Rüsenbraken, geb. . . 15. Febr. 1770, † . . 17. Okt. 1806; III) . . 31. März 1808 mit Karoline von Rohr, geb. . . 26. Febr. 1786, † . . 2. Jan. 1855.

Söhne 1r Ehe: 1. † Karl Maximilian Christoph, geb. . . 22. Nov. 1772, † Königsberg i. Pr. 2. April 1826, Fkherr, Kgl. preuß. Major a. D.; verm. . . 5. Juni 1794 mit Marianne Dorothea von der Marwitz, geb. . . 3. Nov. 1774, † . . 28. Okt. 1844.

Söhne: 1) † Karl Anton Leopold Eduard, geb. Königsberg i. Pr. 8. Juni 1795, † Breslau 15. April 1838, Fkherr, Kgl. preuß. Mbr; verm. . . 3. Nov. 1818 mit Emma Freiin Schuler von Senden, geb. . . 19. Dez. 1798, † Liegnitz 9. Sept. 1883.

Kinder: (1) Maximilian Ernst Wilhelm, geb. Pläswitz 14. Aug. 1831, Fkherr, Kgl. preuß. Mbr und Reg.-Rat a. D., MKr des Joh.-O.; verm. Pietnitz 14. Juni 1870 mit — Elisabeth Adele Feodora von Oelsen, geb. Pietnitz 16. Juni 1842. [Pläswitz.]

Kinder: a. Freda Adele Emma, geb. Breslau 3. Juni 1871; verm. . . 28. Sept. 1891 mit Hugo von Obernitz, Kgl. preuß. Lt. im Leib-Kür.-Rgt Großer Kurfürst (schles.) Nr. 1, kmdt als Adj. bei der 17. Kav.-Brig. (Großh. mecklenb.). [Schwerin.]

b. Erich Karl Theodor, geb. Bellmannsdorf 25. Jan. 1873, Kgl. preuß. Lt. im Leib-Kür.-Rgt Großer Kurfürst (schles.) Nr. 1; verm. Jackschönau 30. April 1898 mit — Ernestine (Erna) Luise Olga von Stegmann und Stein, geb. Jackschönau 14. Sept. 1875. [Breslau.]

c. Egon Karl Max, geb. Pläswitz 11. Nov. 1877, Kgl. preuß. Lt. im Drag.-Rgt von Bredow (1. schles.) Nr. 4. [Lüben.]
d. Elisabeth Margarete Henriette, geb. Pläswitz 7. März 1879.
e. Dietrich Karl Anton, geb. Pläswitz 31. Aug. 1880, Kgl. preuß. Fähnr. im 1. G.Feldart.-Rgt. [Berlin.]
f. Max Ludwig Konrad, geb. Pläswitz 9. April 1882, Kgl. sächs. Off.-Aspirant. [Dresden.]

(2) † Emmy, geb. Radschütz 11. Nov. 1838, † . .; verm. . . im April 1859 mit Bernhard von Loeper, Herrn auf Georgendorf bei Steinau, Schles., Kgl. preuß. Lbrat a. D.

2) † Alfred Wilhelm, geb. . . 28. Juli 1796, † . . 20. Sept. 1863, Kgl. preuß. Oberstlt. a. D., GMr des Joh.-O.; verm. . . . mit Johanne Theodore Julie Freiin Tölpe von Limburger, geb. . . 25. Mai 1795, † Berlin 23. Aug. 1872.

Kinder: (1) Julie, geb. Berlin 11. Jan. 1826. [Berlin.]
(2) Ernst Johann Eugen, geb. Berlin 6. Juni 1835, Kgl. preuß. GLeg.-Rat a. D. [Berlin.]

3) † Heinrich Maximilian Guido, geb. . . 11. Sept. 1797, † Königsberg i. Pr. 13. April 1859, Kgl. preuß. Gen.-Major a. D.; verm. Königsberg i. Pr. 11. Febr. 1828 mit Jeannette Wilhelmine von Rosenberg-Gruszczyńska, geb. Littschen 14. Febr. 1803, † Potsdam 6. Juli 1841.

Kinder: (1) Emma Albertine, geb. Potsdam 5. Nov. 1828, EStiftsD. von Marienfließ i. d. Ostprignitz. [Königsberg i. Pr.]
(2) Helene Jeannette, geb. Potsdam 16. April 1837; verm. Königsberg i. Pr. 24. Juni 1862 mit Oncomar von Raßmer, † Görlitz 2. Juli 1888, Kgl. preuß. Gen.-Major a. D. [Görlitz.]
(3) Olga Henriette, geb. Potsdam 22. Juli 1840. [Berlin.]
(4) † Dietrich Karl Adolf, geb. Potsdam 6. März 1843, † Berlin 3. Okt. 1887, Herr auf Loschkeim, Kgl. preuß. Rittm. a. D.; verm. Groß-Waldeck 31. Mai 1867 mit — Margarete Maul, geb. Groß-Waldeck 16. Febr. 1848. [Loschkeim bei Bartenstein.]
Töchter: a. Margarete, geb. Landsberg 2. Mai 1868.
b. Elisabeth (Elly), geb. Groß-Waldeck 29. Juni 1869; verm. Loschkeim 17. Mai 1887 mit Friedrich von Reichel, Herrn auf Terpen.
c. Asta, geb. Loschkeim 5. März 1883.

2. † Friedrich Wilhelm Alexander, geb. . . 27. Nov. 1783, † Lüben 8. März 1856, Kgl. preuß. Major a. D.; verm. . . 22. Febr. 1816 mit Amalie Antoinette Zawatzka, geb. . . 25. Juni 1794, † Lüben 1. Jan. 1867.
Kinder: 1) Karl Gustav Wilhelm, geb. . . 31. März 1821. [. . .]

2) Alfred, geb. Nakel 14. Febr. 1827, Kgl. preuß. Khr und Oberst a. D.; verm. . . 9. Okt. 1852 mit Auguste Jordan, geb. Berlin 23. Dez. 1826, † Klein-Tschirne 17. Okt. 1889. [Berlin.]
Kinder: (1) Alfred Emil Dietrich, geb. Breslau 6. Okt. 1856, Major beim Stabe des 2. Gbzgl. hess. Drag.-Rats (Leib-Drag.-Rats) Nr. 24; verm. Dresden 19. Mai 1891 mit — Ellinor Henriette Friederike Ranes von Wentzky und Petershende, geb. Gostyn 6. Juni 1867. [Darmstadt.]
Söhne: a. Wilhelm Dietrich Alfred Gustav, geb. Strehlen 30. März 1894.
b. Hans Jobst Dietrich Alexander, geb. Oblau 21. Juni 1895.
c. Joachim Hans Dietrich Rudolf, geb. Glogau 11. Mai 1899.
(2) Julie, geb. Breslau 28. März 1859; verm. Klein-Tschirne 29. Mai 1886 mit Konstantin von Kessel, Kgl. preuß. Postdirektor in Arnswalde und Hptm. a. D.
(3) Anna, geb. Schweidnitz 19. Okt. 1861; verm. Klein-Tschirne 25. Nov. 1890 mit Otto Schmidt, † Breslau 30. März 1897, Kgl. preuß. OLdesger.-Rat. [Berlin.]

3) † Robert Eduard Emil, geb. Nakel 27. März 1829, † . . 10. Febr. 1871,

Kgl. preuß. Major im mecklenb. Füs.-Rgt Nr. 90; verm. Danzig 10. Okt. 1862 mit Isabella Nisbet, geb. Danzig 30. Juni 1843, † Bad Landeck 27. Aug. 1888.

Tochter: Amalie Marianne, geb. Magdeburg 1. Juli 1864. [. . .]

4) Ida Mathilde Henriette, geb. Nakel 6. Mai 1831. [Lüben.]

3. Ast.

Stifter: Frhr Karl Leopold, geb. 6. Juni 1744, † 1798.

† Hans Wilhelm Leopold Freiherr von Buddenbrock, geb. Elbing 14. Febr. 1782, † Königsberg i. Pr. 10. Dez. 1869, Kgl. preuß. Major a. D.; verm. Freistadt 22. Mai 1809 mit Amalie Wilhelmine Sophie von Heister, geb. Wilhelmshöhe 5. Jan. 1791, † Königsberg i. Pr. 21. März 1868.

Söhne: 1. † Friedrich Wilhelm Alexander, geb. Wehlau 17. Jan. 1815, † Berlin 8. Dez. 1894, Kgl. preuß. Gen.-Major z. D.; verm. Stargard i. P. 28. April 1841 mit Karoline Albertine Amalie von Schöning a. d. H. Lübtow, geb. Königsberg i. Pr. 25. März 1821, † Potsdam 18. Jan. 1896.

Kinder: 1) Adele Joachime Leopoldine Karoline, geb. Stargard i. P. 30. Juli 1842; verm. Köslin 17. März 1866 mit Friedrich Gfn von Hacke, † Berlin 29. April 1897, Kais. deutschem KAdm. a. D. [Detmold.]

2) Adalbert Moritz Friedrich Wilhelm, geb. Stargard i. P. 3. Mai 1845, Kgl. preuß. Gen.-Major z. D.; verm. Breslau 25. Sept. 1876 mit — Elisabeth Hientzsch, geb. Frankfurt a. O. 27. Juli 1856. [Wiesbaden.]

3) Erich Kurt Wilhelm, geb. Bromberg 21. Sept. 1850, Kgl. preuß. Hptm. z. D., ERr des Joh.-O.; verm. Graz 27. Sept. 1882 mit — Marianne Gfin von Khünburg, geb. Wien 1. Okt. 1860. [Tamsweg bei Salzburg.]

4) Elisabeth Sophie Helene, geb. Graudenz 19. Dez. 1854; verm. Berlin 22. April 1877 mit Ferdinand von Rauch, Kgl. preuß. Gen.-Major z. D. [Detmold.]

5) Friedrich Wilhelm, geb. Thorn 31. Aug. 1859, Kgl. preuß. Major und Abt.-Kmdr im schlesw. Feldart.-Rgt Nr. 9; verm. Potsdam 2. Okt. 1889 mit — Josephine Alwine Elisabeth von Michelmann, geb. Frankfurt a. O. 1. Nov. 1865. [Itzehoe.]

Kinder: (1) Ilse, geb. . . 25. Juli 1890.

(2) Friedrich Wilhelm, geb. Potsdam 13. Aug. 1894.

2. † Wilhelm Karl, geb. Treptow a. d. Rega 20. Juli 1822, † Lübben 8. Mai 1892, Herr auf Klein-Kölzig i. d. Lausitz, Ldsyndikus des Kommunalldtags des Markgftums NLausitz, Kgl. preuß. OLt. a. D., ERr des Joh.-O.; verm. . . 18. Okt. 1847 mit — Eveline Hoffmann, geb. Breslau 13. Sept. 1821. [Berlin.]

3. Karl Friedrich Wilhelm, geb. Treptow a. R. 9. April 1833, Kgl. preuß. Oberst z. D.; verm. Glowe bei Friedland i. d. Lausitz 4. Febr. 1861 mit — Eva Penelope de Montmorency, geb. London 7. Sept. 1838, des Lord Viscount Raymund Lodge Frankfort de Montmorency Tochter. [Coburg.]

Tochter: Eva Maria, geb. Berlin 15. April 1865.

Budwiński, 1901. — Buffa von Lilienberg, 1901. — Buhl genannt Baron Schimmelpenning von der Oye, 1901. — Bühler, 1901. — Buirette von Oehlefeld, 1901.

Bülow.

Preußen (die Prov. Hannover und Brandenburg). — Mecklenburgischer Uradel. — Es wurde Berlin 4. März 1868 ein „Familienverband der von Bülow" gegründet, dessen Geschäfte von einem aus sieben Mitgliedern bestehenden Familienrat geführt werden und welcher in der Regel alljährlich in Berlin am letzten Dienstag des Februar zusammentritt. — Beschreibung des Wappens und geschichtl. Übersicht im Jahrg. 1859, S. 108; vgl. auch den Artikel „Bülow" im Taschenbuch der Gräfl. Häuser und im Handbuch dazu.

A. Haus Plüskow.

Reichsfhr. d. d. Wien 16. Dez. 1705 (für fünf Brüder).

I. Linie.

Stifter: Frhr Thomas Christian, Herr auf Göddenstätt, geb. 1651, † 1706, der 2. der in den Reichsfreiherrnstand erhobenen Brüder (s. Jahrg. 1859, S. 110).

1. Ast. (Lutherisch.)

1. Zweig (Ober-Marschacht).

† Johann Friedrich Freiherr von Bülow, geb. Stade 10. März 1794, † das. 27. Jan. 1868, Kgl. hannov. Oberst und Militardistriktskommissar in Stade; verm. . . 25. Nov. 1824 mit Auguste Charlotte Wilhelmine Antonie Theodore Domeier, geb. Stade 12. Juli 1802, † Hannover 8. März 1893.

Kinder: 1. Theodore Friederike Wilhelmine, geb. Stade 4. Okt. 1825; verm. das. 5. April 1853 mit August von Meding, † Hannover 20. Aug. 1897, Kgl. preuß. Oberstlt. z. D. [Hannover.]

2. Karl Friedrich Julius, geb. Stade 13. April 1831, Dr. jur. h. c., Senats-Präs. beim Reichsgericht in Leipzig; verm. . . 6. Dez. 1868 mit — Agnes Marie Bertha Kannengießer, geb. . . 27. Dez. 1847.

Kinder: 1) Friedrich August Heinrich, geb. Aurich 29. Jan. 1870, Kais. deutscher Oberlt. z. See; verm. Kopenhagen 4. Jan. 1899 mit — Frederike Hedwig Christiane Damm, geb. . . . [. . .]

2) Georg Wilhelm August, geb. Aurich 17. Juni 1872, Kais. deutscher Oberlt. z. See. [. . .]

3) Anna Eleonore Burghardа Karoline Henriette, geb. Aurich 4. Dez. 1873; verm. Leipzig 3. März 1899 mit Max Wittich, Kgl. preuß. Reg.-Assessor. [. . .]

4) Charlotte Theodore Mathilde Amanda, geb. Berlin 4. März 1878; verm. Leipzig 31. Juli 1900 mit Dr. Paul Friedrich, Prof. der Chirurgie. [Leipzig.]

5) Auguste Mathilde Friederike, } Zwillinge, geb. Leipzig 25. Sept. 1886.
6) Minna Anna Friederike, }

2. Zweig (Hohne).

† Adolf Friedrich Freiherr von Bülow, geb. Hannover 4. Sept. 1798, † Celle 24. Mai 1847, Kgl. hannov. Hptm. und Komp.-Chef im 3. Inf. Rgt; verm . . 15. Mai 1827 mit Karoline Friederike Luise von Tachenhausen, geb. Altona 8. Juli 1805, † Celle 11. Juli 1878.

Töchter: 1. Isabelle Mornette, geb. Hildesheim 17. Juli 1832, Stiftsd. des Klosters Barsinghausen. [Barsinghausen.]

2. Karoline Luise, geb. Celle 28. Sept. 1839, Klosterfrau von Dobbertin. [Barsinghausen.]

Bruder.

† Ernst Friedrich Wilhelm, geb. Hannover 6. Mai 1801, † das. 2. Sept. 1861, Kgl. hannov. Lodrost des Fstts Calenberg; verm. Hinte 24. Mai 1827 mit

Ernestine Charlotte Henriette von Frese, geb. Hinte 22. Okt. 1803, † Hannover 22. Jan. 1866.

Kinder: 1. † Karl Friedrich, geb. Hildesheim 1. April 1825, † Merseburg 20. April 1894, Kgl. preuß. Reg.-Rat; verm. . . 31. Dez. 1861 mit Wilhelmine Küper, geb. Hildesheim 26. März 1841. [Merseburg.]

Kinder: 1) Otto Ernst Frese Wilhelm, geb. Burgdorf bei Celle 14. Jan. 1864, Hptm. und Batt.-Chef im Ghzgl. hess. Feldart.-Rgt Nr. 25 (Ghzgl. Art.-Korps); verm. Charlottenburg 24. Sept. 1898 mit — Elisabeth Tuddenhausen, geb. Elberfeld 27. März 1868. [Darmstadt.]

Tochter: Liselotte Bertha, geb. Darmstadt 17. Okt. 1899.

2) Marie Melusine Friederike Elise, geb. Burgdorf bei Celle 9. Aug. 1865; verm. Merseburg 12. Aug. 1890 mit Max Müller, Kgl. preuß. Reg.-Rat in Schleswig.

3) Hedwig Ernestine Georgine, geb. Burgdorf bei Celle 14. Jan. 1867; verm. Merseburg 8. Okt. 1891 mit Fritz Eichhorn, Kgl. preuß. Landesbaurat in Merseburg.

4) Gertrude Marie Luise, geb. Merseburg 28. Dez. 1868; verm. das. 29. Mai 1892 mit Richard Lucke, Kgl. preuß. Landrat in Goslar.

5) Adolf Bernhard Karl, geb. Merseburg 7. Aug. 1870, Kgl. preuß. Oberlt., kmdt nach Württemb. zum Inf.-Rgt Kaiser Friedrich, König von Preußen (7. württemb.) Nr. 125. [Stuttgart.]

6) Georg Karl, geb. Merseburg 19. Mai 1873, Elektroingenieur. [Charlottenburg.]

7) Karl Hans Erich, geb. Merseburg 10. Aug. 1875. [. . .]

8) Enno Franz Hans Ernst, geb. Merseburg 18. Mai 1877, Kgl. preuß. Lt. im Gren.-Rgt Kronprinz (1. ostpreuß.) Nr. 1. [Königsberg i. Pr.]

9) Almuth Isabella Minna, geb. Merseburg 5. Juni 1879, erjeckt. auf Isenhagen.

10) Gottfried Viktor Septimus, geb. Merseburg 6. Sept. 1884.

2. † Ludwig Georg Heinrich, geb. Hildesheim 20. Aug. 1829, † Hohne bei Celle 10. Juli 1894, Fürstl. schaumb.-lippe. Leger.-Präs.; verm. Hameln 7. Mai 1871 mit — Anna Luise Emma Amalie Friedrich, geb. Hameln 4. April 1846. [Hohne.]

Kinder: 1) Ernst Eduard Georg, geb. Arnsberg i. W. 23. Febr. 1872, Kgl. preuß. Ger.-Assessor und Lt. der Res. des 1. GRats z. F. [Hannover.]

2) Bodo Karl Frese, geb. Arnsberg 29. Juli 1873, Kgl. preuß. Lt. im 2. westfäl. Feldart.-Rgt Nr. 22; verm. Münster i. W. 29. Sept. 1900 mit — Ulla Wilhelmi, geb. Neuenhaus 10. Febr. 1878. [Münster i. W.]

3) Ludwig Viktor Adolf Theodor, geb. Arnsberg 28. Sept. 1857, Gdwirt in Chilquitas bei Las Rosas, Argentinien.

4) Helene Auguste Elisabeth Emilie, geb. Bückeburg 19. Jan. 1880.

5) Hilmer Kuno Ernst, geb. Bückeburg 26. Juli 1883, Kgl. preuß. Kadett in Groß-Lichterfelde.

3. † Adolf Karl Friedrich Wilhelm, geb. Hildesheim 12. Febr. 1834, † (gefallen im Gefecht bei Quingey) 25. Jan. 1871, Kgl. preuß. Hptm. und Komp.-Chef im hannov. Füs.-Rgt Nr. 73; verm. . . 26. Juli 1859 mit — Melosine Scharf, geb. Verden 2. Febr. 1838. [Verden.]

Kinder: 1) † Hans Ernst Kuno, geb. Verden 14. Okt. 1860, † St. Blasien 1. März 1901, Kgl. preuß. Hptm. und Komp.-Chef im Füs.-Rgt Fürst Karl Anton von Hohenzollern (hohenzoll.) Nr. 40; verm. Schleswig 11. Nov. 1886 mit — Ebba Julie von Lilienschiold, geb. Kerrenbagen 20. Aug. 1865. [Schleswig.]

Töchter: (1) Marga Marie Johanne, geb. Schleswig 19. April 1889.

(2) Melosine Emma Else, geb. Aachen 5. Sept. 1898.

2) Marie Charlotte Ernestine, geb. Hannover 9. März 1862; verm. Verden 11. März 1884 mit Arthur von Rosen, Herrn auf Neudorf am Grödisberg, Schles., Kgl. preuß. Oberst a. D. [. . .]

3) Ernestine Elise Luise, geb. Hannover 6. Mai 1864.

4) Anna Emma, geb. Verden 9. Juni 1865; verm. . . 4. Okt. 1889 mit Hartwig von Benzon, Kgl. preuß. Staatsanwalt in Verden.
5) Charlotte Melonie, geb. Münster i. W. 10. April 1869.

4. Elise Friederike Karoline, geb. Hildesheim 2. Juni 1835; verm. Hannover 14. Mai 1861 mit Dr. jur. Karl Fehrn von dem Büssche-Haddenhausen, † Hildesheim 9. Juni 1864, Kgl. hannov. Amtsassessor. [Celle.]

5. † Ernst Friedrich Wilhelm, geb. Stade 1. Mai 1842, † Ems 9. Mai 1901, Kgl. preuß. Gen.-Lt. und Kmdr. Gen. des VII. Armeekorps; verm. . . 5. Mai 1869 mit — Hedwig Auguste Charlotte Viktoria von Frese, geb. Hinte 8. Jan. 1847. [Münster i. W.]

Kinder: 1) Karl Viktor Georg Ernst, geb. Frankfurt a. O. 15. März 1870, Kgl. preuß. Lt. im 1. Gdgt z. F., kmdt als Adj. zur 1. Gdn.-Brig. [Potsdam.]
2) Theda Ernestine Marie Friederike Viktoria, geb. Berlin 7. Nov. 1878; verlobt im April 1901 mit Hans von Reiser, Kgl. preuß. Lt. im 2. westfäl. Feldart.-Rgt Nr. 22.
3) Hedwig Marie Mathilde Emma, geb. Berlin 3. Juli 1880, erspekt. auf Kloster Malchow, Mecklenb.-Schw.
4) Ursula Erna Marie, geb. Berlin 20. Nov. 1886, erspekt. auf Kloster Ribnitz, Mecklenb.-Schw.

2. Ast. (Katholisch und lutherisch.)

† Friedrich Ernst Freiherr von Bülow, geb. Kopenhagen 8. Febr. 1771, † Neubrandenburg 24. Okt. 1834, Mitbes. von Abbensen, sowie Herr auf Göddenitzer; verm. . . 7. Sept. 1807 mit Ludolfine Sabine Dorothea von Walsleben, geb. Woltow 30. Aug. 1779, † Neubrandenburg 15. Febr. 1837.

Kinder: 1. Ernestine Wilhelmine Friederike, geb. Neubrandenburg 14. Febr. 1812 (luth.); verm. . . 5. Juni 1835 mit Karl Fehrn von Sobeck, † Zarrentin 2. März 1886, Herrn auf Zarrentin rc. [. . .]
2. Wilhelmine Marie Henriette, geb. Neubrandenburg 15. Aug. 1815 (luth.); verm. . . 1838 mit Adolf von Gentzkow, † Gelteriff 31. Mai 1873, Kgl. hannov. Major. [. . .]
3. Emil Albrecht Friedrich, geb. Neubrandenburg 30. Mai 1817, Priester der Gesellschaft Jesu. [Kalksburg bei Wien.]

II. Linie.

Im Mannesstamme erloschen.

Lutherisch. — Stifter: Frhr Wilhelm Dietrich, Herr auf Falkenberg, Schönfeld und Herfelde geb. 1664, † 1737, der 5. der in den Reichsfreiherrnstand erhobenen fünf Brüder (s. Jahrg. 1859, S. 110). — Stammreihe im Jahrg. 1886, S. 108.

† Hugo Thomas Albrecht Arvid Freiherr von Bülow, geb. Küstrin 13. Mai 1821, † . . 26. Jan. 1869, Kgl. preuß. Leg.-Rat und Konsul des Norddeutschen Bundes in Smyrna; verm. . . 27. Nov. 1856 mit Mathilde Luise Henriette von Münchhausen a. d. H. Ingersleben, geb. Meiningen 5. Dez. 1832, † Godesberg 28. März 1891.

Töchter: 1. Frida Sophie Luise, geb. Berlin 12. Okt. 1857. [. . .]
2. Sophie Henriette Karoline, geb. . . 15. Okt. 1858. [. . .]

B. Bülow-Wendhausen

(a. d. H. Radum).

Evangelisch und katholisch. — Oesterreich und Braunschweig. — Braunschweig. Bestätigung des Freiherrnstandes unter Namen- und Wappenvereinigung mit „Wendhausen" 30. Dez. 1899. — Beschreibung des Wappens und geschichtl. Übersicht im Jahrg. 1864, S. 95.

† Heinrich Georg Christian Friedrich Freiherr von Bülow-Wendhausen

geb. Braunschweig 25. März 1772, † das. 10. (14.?) Aug. 1840; verm. Berlin 24. Aug. 1801 mit Marie Amalie Henriette geschr. Gfin von Dankelmann, geb. Gfin von Wartensleben, geb. . . 7. Jan. 1775, † (Ems 20. (26.?) Aug. 1842.

Söhne: 1. † Hermann Friedrich Wilhelm Otto, geb. Berlin 11. Juli 1802, † Braunschweig 28. Nov. 1846, Hzgl. braunschw. Kbr und Hofmarschall; verm. Carow 12. Juli 1828 mit Marie Gfin von Wartensleben, geb. . . 2. März 1809, † Neustrelitz 17. Juni 1900.

Sohn: Arthur Wilhelm Hermann, geb. Braunschweig 29. Sept. 1831, K. K. Oberstlt. a. D., Cmr des Joh.-O.; verm. Hermannstadt 20. Febr. 1868 mit — Pauline Josepha Marie Eugenie Schweiger von Dürnstein, geb. Bukarest 19. Aug. 1845 (kath.). [Wien.]

2. † Friedrich Wilhelm Christian Heinrich, geb. Küblingen 3. April 1814, † (gefallen bei Sebastopol) 11. Juni 1855 als Kais. russ. Offizier, Hzgl. braunschw. Mjr; verm. . . 3. April 1842 mit Henriette von Heise, geb. . . 15. Mai 1824, † . . 31. Aug. 1850.

Tochter: Bertha, geb. . . 9. Nov. 1848. [Dresden.]

3. † Albert Gebhard Ernst Justus, geb. Braunschweig 28. Mai 1816, † Leitmeritz 28. Nov. 1889, K. K. Oberst a. D.; verm. . . 22. April 1841 mit Philippine Franziska Emilie von Radschisburg, geb. Wien 7. Dez. 1823 (kath.), † Linz 11. Okt. 1899.

Kinder (kath.): 1) Gabriele Josephine Marie Albertine, geb. Wien 24. Juli 1849; verm. . . 6. Mai 1868 mit Johann von Nobbe (luth.), K. u. K. FMLt. i. R. [Linz, ODesterr.]

2) August Maria Albert Franz Wilhelm, geb. . . 8. Dez. 1851, Beamter der Länderbank in Wien.

Buol von Berenberg, 1901. — Buol von Wischenau, 1901.

Burgau.

Im Mannesstamme erloschen.

Katholisch. — Schwäbischer Uradel; furbayer. Febr. 8. Aug. 1702; immatrikuliert im Kgr. Bayern bei der Fehrenklasse 18. Jan. 1813. — Beschreibung des Wappens und geschichtl. Notiz im Jahrg. 1861, S. 82.

† Theodor Heinrich Freiherr von Burgau, geb. . . 16. Jan. 1792, † . . 14. Jan. 1831, Kgl. bayer. Km. und Hptm.; verm. . . 24. Febr. 1817 mit Helena Höfflin, geb. . . 27. Juli 1794, † . . 19. März 1875.

Töchter: 1. Juliane, geb. . . 17. Juni 1818; verm. . . 7. April 1837 mit Heinrich Ambros Eckert, † . . . [. . .]

2. Henriette, geb. . . 9. Jan. 1824. [. . .]

Burger, 1901.

Burgk, s. Dathe von Burgk.

Burić von Pournay, 1901. — Burkhardt von der Klee, 1901. — Bursian, 1901. — Buschmann, 1901.

Buseck.

Hessischer Uradel; ghzgl. hess. Genehmigung zur Führung des Freiherrntitels d. d. Gießen 18. Febr. 1809 (für das Gesamtgeschlecht). — Geschichtl. Notiz im Jahrg. 1857, S. 102, und 1898 S. 126, Beschreibung des Wappens und Stammreihe 1898, S. 127.

I. Ältere Linie: zu Ippelborn und Forstlahn. (Katholisch.)

Stifter: Johann Rudolf, † 1613.

1. Ast.

Stifter: Johann Philipp Konstantin, geb. 24. Febr. 1719, † 28. Okt. 1793. — Kgr. Sachsen

† Moritz Amandus Friedrich Christoph Konstantin Karl Freiherr von Buseck, geb. . . 11. Febr. 1798, † Linz 5. Dez. 1855 (Enkel des Stifters), Kgl. sächs. Oberstlt. a. D.; verm. . . mit Luise von Bodenhausen a. d. H. Radis, geb. . . 21. Juli 1805, † Dresden 1. März 1874.

Kinder: 1. Marie, geb. Dresden 3. März 1827; verm. das. . . 1847 mit Kamille von Müller, Kgl. sächs. Rittm. a. D. [Dresden.]

2. Toska Luise Augusta, geb. Dresden 23. Mai 1831, Oberin der barmherzigen Schwestern in Teplitz.

3. Friedrich Ferdinand Rudolf, geb. Dresden 10. Dez. 1833; verm. I) Linz . . 1867 mit Anna Karoline Colins de Tarsienne, geb. Wien 24. Jan. 1845, † das. 10. Sept. 1868; II) Linz 6. Juli 1870 mit Amalie Gfin Normann von Audenhove, geb. . . 7. Dez. 1839, † Hermeck, Ungarn, 23. Juni 1877 [Dresden.]

Kinder: a) 1r **Ehe:** 1) Anna Maria Luise, geb. Wien 1. Sept. 1868; verm. Dresden 9. Mai 1889 mit Ladislaus Jónyde Jamnik, Kgl. ungar. Rittm. im 8. Honvédhus.-Rgt. [Budapest.]

— b) 2r **Ehe:** 2) Friedrich Ludwig Maria, geb. Spitalein, Kärnten, 8. Juni 1872, Kgl. sächs. Olt. im 2. Feldart.-Rgt Nr. 28. [Pirna.]

3) Oskar Ludwig Maria, geb. Spitalein 17. Juni 1874. [Aschersleben.]

2. Ast.

Stifter: Leopold Christoph Philipp, geb. 12. Aug. 1739, † 2. Juli 1815, Bruder des Stifters des 1. Astes. — Bayern. — Immatrikuliert im Kgr. Bayern bei der Fehrnklasse 6. Sept. 1813.

† Christoph Franz Amand Karl Johann Nepomuk Nikolaus Freiherr von Buseck, geb. Bamberg 10. Sept. 1796, † das. 31. Dez. 1881 (Sohn des Stifters), verm. . . 12. Sept. 1823 mit Theresia Freiin Bodeck von Ellgau, geb. . . 12. Jan. 1804, † Bamberg 10. Juni 1863.

Kinder: 1. Leopoldine Karoline Euphemie Henriette, geb. Bamberg 21. Jan. 1825. [Bamberg.]

2. Franz Ferdinand Karl Leopold Bonaventura, geb. Bamberg 14. Juni 1833, Priester. [Memmelsdorf bei Bamberg.]

II. Jüngere Linie: zu Alten-Buseck. (Protestantisch.)

Stifter: Johann Philipp, † 6. Dez. 1620, Bruder des Stifters der I. Linie. — Gehört zur altheffischen Ritterschaft.

† Philipp Ludwig Georg Friedrich Freiherr von Buseck, geb. . . 1735, † . . 10. Sept. 1781, Markgfl. bad. Mjr und Major; verm. . . 11. Jan. 1771 mit

Magdalene Charlotte Antonie Luise von Trillitz zu Reichelsheim, geb. . . 1752, † . . 1806.

Söhne: 1. † Friedrich August, geb. . . 13. Juli 1773, † Homburg v. d. H. 10. Mai 1847, Ldgfl. hess. Kbr und OStallm.; verm. I) . . mit Friederike Freiin von Zwierlein, geb. . . , † . .; II) . . 1804 mit Christiane von Baumbach, geb. . . 19. Dez. 1782, † . . 20. April 1861.

Söhne 2r Ehe: 1) † Karl Johann Friedrich Wilhelm, geb. . . 27. Okt. 1808, † . . 14. Okt. 1873, Ldgfl. hess. Kbr und Hofstallm.; verm. I) . . 17. Nov. 1838 mit Therese Konstanze von Ghers, geb. . . 1808, † . . 3. Mai 1853; II) . . 20. Jan. 1857 mit Karoline Dering, geb. . . 1807, † . . im Aug. 1883.

Töchter 1r Ehe: (1) Otilde Christiane Sophie, geb. Homburg v. d. H. 30. Aug. 1840; verm. das. 1. Febr. 1870 mit Gustav von Baumbach, Ghzgl. oldenb. Kbrn, Kgl. preuß. Major a. D. [Oldenburg.]

(2) Therese Karoline Klementine Auguste, geb. Homburg v. d. H. 3. Okt. 1841; verm. I) . . 2. Aug. 1859 mit Henry Ghemeley Majendie, † . . 5. Juli 1875, Kgl. großbrit. Kmdr R. N.; II) Homburg v. d. H. 27. Juni 1885 mit Theodor von Bunsen, † . . 7. Jan. 1892, Leg.-Rat. [Homburg v. d. H.]

2) † Franz Gustav Friedrich Karl, geb. . . 6. April 1811, † Homburg v. d. H. 21. Dez. 1878, Ghzgl. hess. Kbr und Major a. D.; verm. . . 1. Okt. 1836 mit Agnes Klementine von Ghers, geb. . . 1810, † . ., Schwester der Obigen.

Tochter: Antonie Christine Therese Otilde, geb. Homburg v. d. H. 12. Nov. 1842; verm. das. 13. März 1864 mit Karl von Landgraf, Kgl. preuß. Okt. a. D. [Homburg v. d. H.]

2. † Karl Philipp Wilhelm, geb. Reichelsheim 7. Mai 1776, † Butzbach 25. Sept. 1852, hess. Rittm. à la suite: verm. I) . . 28. Febr. 1799 mit Sophia Margarete Wilhelmine Christine Freiin von Senckenberg, geb. . . 1777, † . . 29. Sept. 1800; II) . . mit Albertine Freiin von Schortemer a. d. H. Rieder-Hellinghausen, geb. . . 1. Mai 1791, † . . 1. Aug. 1858.

Kinder 2r Ehe: 1) Emil, geb. Alten-Buseck 2. Aug. 1820, Ghzgl. hess. Oberst a. D. [Gießen.]

2) Karoline, geb. Alten-Buseck 2. Jan. 1823; verm. Gießen 22. Juni 1851 mit Leo Ritter von Schauer, K. u. K. FML. [Wien.]

3) Marie Wilhelmine, geb. Alten-Buseck 28. Okt. 1827. [Wien.]

4) Otto Wilhelm Sabalkansky, geb. Alten-Buseck 17. Nov. 1829, K. u. K. Rittm. a. D.; verm. Prag 25. Febr. 1868 mit — Adelheid Anna Eva Müller von Nordegg, geb. Prag 25. Okt. 1845. [Gießen.]

Sohn: Otto Emil Gustav, geb. St. Veit, Kärnten, 12. Nov. 1874, Lt. im 2. Ghzgl. hess. Feldart.-Rgt Nr. 61. [Darmstadt.]

---

von dem Busche.

Evangelisch. — Preußen und Braunschweig. — Osnabrückischer Uradel; preuß. Genehmigung zur Führung des Fürstentitels d. d. Bad Gastein 21. Juli 1884 (für das Gesamtgeschlecht). — Beschreibung des Wappens, geschichtl. Übersicht und Stammreihen im Jahrg. 1876, S. 98.

I. Linie: Ippenburg.

Ältere Genealogie im Jahrg. 1878, S. 103.

1. Ast.

1. Zweig. (Evangelisch.)

† Ludwig Hermann Ernst Friedrich Alamor Dietrich Freiherr von dem Busche-

Ippenburg, geb. Osnabrück 18. März 1777, † . .; verm. I) Leipzig . . 1801 mit Cäcilia Börner, geb. . ., † . . 1814; II) . . 1817 mit Sarah Smith, geb. . ., † Hakney bei London . . 1827.

Söhne: 1. † Georg Klamor Ernst Ferdinand Karl, geb. . . 28. Nov. 1801, † . . 1872, Herr auf Dötzingen und Branstade, Kurfstl. hess. Forstm.; verm. . . Jan. 1825 mit Julie Ernestine von Geyso, geb. . . 12. Jan. 1798 † . . .

Kinder: 1) Heinrich Alexander Joseph Moritz Klamor, geb. Mansbach, Hessen, 22. Juni 1829; verm. . . Juni 1896 mit — Elisabeth Knecht, geb. . . . [. . .]

Sohn: Georg Heinrich Erhard Friedrich Klamor, geb. . . 11. März 1897.

2) Adelaïde Henriette, geb. Oberlengsfeld 13. Mai 1833. [Wiesbaden.]

2. † Alfred Alfons Klamor Reinhard Traugott, geb. Leipzig 3. Sept. 1803, † . . 29. März 1848, Kgl. preuß. Intendantur-Assessor und OLt. a. D.; verm. Berlin 4. Nov. 1832 mit Friederike Alwine Wilhelmine Cerf, geb. . . 18. Aug. 1806, † . . 13. Juli 1894.

Kinder: 1) Arthur Georg Karl Klamor, geb. Berlin 29. Mai 1835, Kgl. niederländ. Oberstlt. a. D., ERr des Joh.-O.; verm. . . mit — Adelaïde Johanna Henriette von Rappard, geb. Samarang 30. Mai 1846. [Dresden.]

2) Alfons Klamor, geb. Berlin 28. Juli 1839, Kgl. ungar. Postrat in Fiume; verm. . . 28. Juli 1862 mit — Juliane von Hund, geb. Lugos 10. Febr. 1845.

Kinder: (1) Frieda, geb. Lugos 6. Okt. 1864; verm. . . 28. Dez. 1884 mit Koloman von Kenessey de Kenese, Kais. Rat, Kgl. ungar. Schiffahrts-OInsp. [Budapest.]

(2) Oskar, geb. . . 31. Okt. 1866, Schiffskpt. [. . .]

(3) Irma, geb. . . 31. Aug. 1868; verm. . . 30. April 1888 mit Heinrich von Forget de Barst, Kgl. ungar. Major im Honvédrat Nr. 22. [Bistritz.]

(4) Alfons, geb. . . 1. Dez. 1872, K. u. K. OLt. im Feldjägerbat. Nr. 11. [Güns.]

(5) Hildegard, geb. Orsowa 5. Nov. 1874.

3) Anna Alwine Friederike, geb. . . 31. Okt. 1841. [Wiesbaden.]

4) † Eugen Georg Klamor, geb. . . 8. Nov. 1844, † Blankenburg a. Harz 15. Okt. 1899, Kgl. preuß. Oberstlt. z. D., ERr des Joh.-O.; verm. Heinersdorf 24. Nov. 1874 mit Anna Paech, geb. . . 10. Febr. 1850, † Berlin 31. Juli 1901.

Kinder: (1) Alfred Hasso Max Klamor, geb. Naumburg a. S. 14. März 1876, Kgl. preuß. Lt. im Kaiser Franz GGren.-Rgt Nr. 2. [Berlin.]

(2) Erich Georg Eduard Max Klamor, geb. Naumburg a. S. 12. März 1878, Kgl. preuß. Lt. im hess. Feldart.-Rgt Nr. 11. [Cassel.]

(3) Adelaïde Klara Anna Bertha, geb. Metz 23. Juli 1882, im freiadeligen Magdalenenstift in Altenburg.

3. † Eduard, geb. . . 22. April 1819, † Berlin . . Juni 1881; verm. . . mit — Elisabeth Tanner, geb. . . . [. . .]

4. † Johann Atlas Ludwig, geb. . . 2. Febr. 1826, † . ., Amerika, 30. Jan. 1880, verm. . . mit Emma Stockfleth, geb. . ., † . . Aug. 1879.

Tochter: Sarah (Sally), geb. . . 24. Juli 1854; verm. . . 6. Okt. 1886 mit Dr. . . Bartels. [Husum.]

2. (Gräflicher) Zweig.

(S. Taschenbuch der Gräflichen Häuser.)

2. Ast.

Ältere Genealogie im Jahrg. 1878, S. 101.

† Ernst Friedrich Albert Freiherr von dem Bussche-Ippenburg, geb. Krummesse bei Lübeck 24. Sept. 1814, † Verden 12. April 1856, Erbherr auf

Völksen (verkauft); verm. . . 1838 mit — Antoinette Henriette Christiane Marie Luise von Blum, geb. Tievenau 18. Nov. 1816. [Hannover.]

Kinder: 1. Emilie Anna, } Zwillinge, geb. Bassum 15. April 1844. [Hannover.]
2. Auguste Emma, }
3. Hugo Wilhelm Eberhard, geb. Bassum 2. Okt. 1846, Kgl. preuß. Hptm. a. D. [preuß. Genehmigung zur Führung des Familiennamens d. d. Gms 14. Juli 1876] [. . .]
4. Bertha Helene, geb. Verden 2. Aug. 1852; verm. . . 28. Jan. 1875 mit Friedrich Drechsler. [. . .]
5. Karl, geb. Verden 27. Jan. 1855. [Nordamerika.]

3. Ast: von dem Buссche genannt Münch.

Im Mannesstamme erloschen.

Preuß. Genehmigung zur Namen- und Wappenvereinigung mit „Münch“ d. d. Berlin 20. Juni 1773, desgleichen vom Reich d. d. Wien 14. Dez. 1773; kurmes. Anerkennung 30. Mai 1774. — Beschreibung des Wappens und ältere Genealogie im Jahrg. 1876, S. 105 u. 106.

† Karl Franz Georg Freiherr von dem Buссche gen. Münch, geb. . . 17. Juli 1791, † Dresden 17. Dez. 1874, Erbherr auf Bentzhausen, seit 1817 auch auf Hoya und Anderten, Kgl. preuß. Lorat a. D., Chr des Joh.-O.; verm. . . 19. Sept. 1813 mit Sophie Freiin Waitz von Eschen, geb. . . 19. Juli 1793, † Neapel 20. Okt. 1838.

Tochter: Sophie Karoline, geb. . . 14. April 1820; verm. . . 17. Juni 1851 mit Karl von Kosecki, † . . 23. Nov. 1855, Kgl. preuß. Rittm. a. D. [Dresden.]

4. Ast.

Ältere Genealogie im Jahrg. 1878, S. 102.

† Joachim Friedrich Freiherr von dem Buссche-Ippenburg, geb. Obstorf 20. März 1732, † Nienburg 22. Nov. 1795, Herr auf Frankop und Brakenburg, sowie auf Dötzingen, Amtmann. Gen.-Lt.; verm. Schwinge 19. Okt. 1764 mit Margareta Elisabeth von der Decken, geb. . . 31. Jan. 1743, † . . 26. Jan. 1805.

Söhne: 1. † Otto Eberhard, geb. Herneburg 14. Febr. 1769, † Burgwedel 15. Juni 1845, Herr auf Dötzingen, Obrstm. in Burgwedel; verm. I) . . 12. Mai 1799 mit Dorothea von Melsing, geb. . . 18. Febr. 1772, † . . 6. Jan. 1807; II) . . 10. Jan. 1808 mit Charlotte von der Decken, geb. . . 14. Sept. 1783, † . . 16. Okt. 1854.

Kinder: 1) † Klamor Friedrich Ernst, geb. Siedenburg 6. Juli 1800, † Hannover 14. Juni 1863; verm. daf. 6. Juli 1847 mit Amalie Michaelis, geb. Hannover 31. Aug. 1823, † daf. 14. April 1901.

Söhne: (1) † Hans Otto Adolf Klamor, geb. Hannover 21. März 1848, † Dresden 23. Sept. 1900, Herr auf Hoya, Hameree und Anderten, Kgl. sächs. Rittm. a. D., Chr des Joh.-O.; verm. Leipzig 2. Mai 1874 mit — Leontine Göbecke, geb. Leipzig 15. Aug. 1855. [Dresden.]

Töchter: a. Hildegard Marie Amalie, geb. Dschaß 11. April 1875, erspekt. auf Kloster Lüne.

b. Leontine Barbara Karoline, geb. Dschaß 26. Febr. 1880.

c. Irmgard Adelaide Therese, geb. Dresden 25. März 1884.

d. Martha Franziska, geb. Dresden 24. Aug. 1885.

e. Gisella Anna Viktoria Adelaide, geb. Dresden 6. Sept. 1892.

(2) Eberhard Friedrich Gustav Wilhelm, geb. Burgwedel 18. April 1851, Herr auf Hoya, Hameier und Anderten, Kgl. sächs. Oberst a. D., Chr des Joh.-O.; verm. Dresden 12. Juni 1875 mit — Barbara (Warinka) Maria von Gbelins, geb. Heidelberg 18. Aug. 1856 (ans.) [Dresden-Blasewitz]

Kinder: a. Gabriele Marie Amalie Leontine, geb. Dresden 24. Febr. 1877; verm. daf. 3. Juni 1896 mit Georg Fibrn von dem Buссche-

Haddenhauſen, Kgl. ſächſ. OLt. im 11. Inf.-Rgt Nr. 139 (ſ. unten). [Döbeln.]

b. Klamor Wilhelm Julius Franz, geb. Dresden 24. Nov. 1880.

c. Kira Adelaide Martha Emma Anna, geb. Dresden 8. März 1888.

2) † Ludwig Friedrich Otto, geb. Burgwedel 16. März 1802, † Hannover 2. Sept. 1866, Kgl. hannov. Major a. D.; verm. Otterbek 25. Okt. 1842 mit Jenny Auguſte von Goeben, geb. Otterndorf 22. Juli 1818, † .. 13. Febr. 1883.

Kinder: (1) Klamor Friedrich Otto, geb. Hannover 15. Aug. 1856 [preuß. Genehmigung zur Führung des Prädikats d. d. Bad Gaſtein 30. Juli 1883]; verm. Steinhorſt 5. Juni 1884 mit — Eliſabeth Emilie Johanne Baermeiſter, geb. Quarnbeck 15. März 1861. [...]

Sohn: Klamor Otto Julius Friedrich, geb. Lemförde 22. Juli 1886.

(2) Emma Marie Friederike, geb. Hannover 19. Sept. 1858; verm. daſ. 18. Mai 1880 mit Rudolf von Linſtow, Kgl. preuß. Major a. D. [Stealtz.]

3) † Adolf Georg Hilmar Klaus, geb. Burgwedel 15. Aug. 1803, † Hannover 31. Aug. 1864, Kgl. hannov. Major a. D.; verm. .. 28. Okt. 1840 mit Robertine Charlotte Agnes von Eſtorff, geb. Osnabrück 28. Febr. 1818, † Hannover 5. Dez. 1864.

Tochter: Maria Charlotte, geb. Lüneburg 9. Nov. 1848; verm. Lüne bei Lüneburg 22. Febr. 1895 mit Guſtav von Hollenffer, Kgl. preuß. Amtsger.-Rat in Lüneburg.

4) Maria Wilhelmine, geb. Hannover 2. Okt. 1817; verm. .. 8. Juni 1839 mit Friedrich Ernſt von Freſe, † .. 18. April 1875, Kgl. hannov. Gen.-Major a. D. [Freſenhaus.]

2. † Friedrich Auguſt Philipp, geb. Horneburg 4. Okt. 1771, † Stade 2. Aug. 1844, Erbherr auf Frankop, Kgl. hannov. Gen.-Lt.; verm. .. 3. Aug. 1803 mit Wilhelmine von der Decken, geb. .. 20. Okt. 1785, † .. 10. März 1871.

Sohn: † Friedrich Karl Ludwig Theodor Cecilius, geb. Stade 27. Dez. 1814, † Döxingen 17. April 1878, Erbherr auf Brandſtade und Hausbruch, kaufte Döxingen von ſeinen Lebensvettern 4. Ippenburger Ältes, Kgl. hannov. Forſtm. a. D.; verm. Potsdam 24. Juni 1844 mit Charlotte Helene Friederike von Eſtorff, geb. Osnabrück 22. Sept. 1822, † Döxingen 28. Sept. 1895, Schweſter der Obigen.

Tochter: Hedwig Luiſe Wilhelmine Dorothea, geb. Stade 8. März 1854; verm. Döxingen 29. Okt. 1873 mit Georg Gfn von Oeynhauſen, Kgl. preuß. Rhrn und Major a. D. [Döxingen bei Hitzacker.]

II. Linie: Lohe.

1. Aſt: vormals auf Haddenhauſen.

1. Zweig: Offelten.

Ältere Genealogie im Jahrg. 1878, S. 103 und 104.

† Georg Wilhelm Daniel Freiherr von dem Buſſche-Haddenhauſen, geb. Minden 24. Juli 1726, † (gefallen im Treffen an der Waal) 11. Dez. 1794, Kurhannov. Gen. der Inf. und Gouv. von Hameln; verm. 1) Hunnefeld 9. Juli 1761 mit Auguſte Johanne von dem Buſſche-Hünnefeld, geb. .. 24. Jan. 1745, † .. 27. April 1765; 14) .. 25. April 1769 mit Dorothea Friederike Freiin von Hammerſtein-Gaurord, geb. .. 25. Aug. 1741, † .. 9. Nov. 1777.

Söhne 2r Ehe: 1. † Auguſt Friedrich Ludwig, geb. Osnabrück 16. März 1772, † Liethe 22. Aug. 1852, Erbherr auf Liethe und Offelten; verm. .. 10. Juli 1819 mit Eliſe von Malortie, geb. .. 4. Aug. 1802, † .. 28. Nov. 1862.

Kinder: 1) † William Ferdinand Glamer Adolf, geb. Hannover 8. Mai 1820, † Liethe 9. Juni 1877, Erbherr auf Liethe und Offelten; verm. .. 11. Dez.

1851 mit — Adelheid Gfin von Hardenberg, geb. Drönnewitz 8. Juni 1824. [Thale a. H.]

2) † Julius Ernst Hermann Friedrich Georg Wilhelm, geb. Liethe 18. Okt. 1827, † das. 4. Jan. 1882, Herr auf Offelten und Liethe, Kanonikus des Stifts St. Alexandri in Einbeck, VO Stallm. Sr. K. H. des Hzgs von Cumberland; verm. Dresden 14. Dez. 1865 mit Juliane Auguste Henriette Karoline Mathilde verw. Rocheid of Inverleith, geb. von Salviati, geb. Stuttgart 21. Nov. 1832, † das. 24. März 1892.

Kinder: (1) Hilmar Karl Ernst Gustav Georg William, geb. Hannover 31. Jan. 1867, Herr auf Liethe (342 ha; seit 1817 im Bes. der Fam.), Kr. Neustadt a. R., und Offelten (77 ha; seit 1661), Kr. Lübbecke, Dr. jur., Kais. deutscher Leg.-Sekr. in Cairo; verm. Buenos Aires 15. Aug. 1899 mit — Maria Eleonore, geb. Buenos Aires 29. Jan. 1875, des † Narciso Martinez de Hoz und der Mathilde geb. Stegmann Tochter.

Tochter: Mathilde Marie, geb. Cairo 24. Mai 1900.

(2) Mary Karoline Julie, geb. Hietzing 30. Dez. 1867; verm. . . 14. Okt. 1891 mit Emil von Hinüber, Fstl. schaumb.-lipp. Ldrat in Bückeburg.

(3) Georg, geb. Hietzing 11. Mai 1869, Kgl. sächs. OLt. im 11. Inf.-Rgt Nr. 139; verm. Dresden 3. Juni 1896 mit — Gabriele Freiin von dem Bussche-Ippenburg, geb. Dresden 24. Febr. 1877 (s. oben). [Döbeln.]

Tochter: Warinka Mathilde Adelaide Irmgard, geb. Döbeln 24. Okt. 1900.

(4) Ernst August, geb. Gmunden 23. April 1870, Kgl. sächs. OLt. im 2. Gren.-Rgt Nr. 101 „Kaiser Wilhelm, König von Preußen"; verm. Dresden 29. Sept. 1896 mit — Erika von Schönberg a. d. H. Putschenstein, geb. Kelcse, Ungarn, 5. März 1875. [Dresden.]

Kinder: a. Henning Julius Horst, geb. Dresden 24. Okt. 1897.

b. Erika, geb. Dresden 20. Nov. 1898.

3) Julie Friederike Charlotte Dorothea Adelheid, geb. Hannover 6. Jan. 1830, StiftsD. von Wunstorf. [Bückeburg.]

2. † Werner Christoph Friedrich, geb. Osnabrück 7. Juli 1773, † . . 4. Nov. 1842, Kgl. hannov. Gen.-Major; verm. I) . . mit Jeannette gesch. von Rehden, geb. von Ingersleben, geb. . ., † . .; II) Osnabrück 22. Mai 1831 mit Minona Golzio, geb. . . 22. Mai 1808, † . . (wiederverm. . . 1849 mit August von Bothmer, † . . 28. April 1877, ehemal. schleswig-holstein. Oberstlt., Kgl. hannov. Rittm. a. D., Stallm. Sr. K. u. K. H. des Ehzgs Albrecht von Oesterreich).

Tochter 2r Ehe: Julie, geb. Osnabrück 7. Juni 1832; verm. . . Okt. 1857 mit . . Frhrn von Sieber (gesch. . . 1863). [Wiesbaden.]

3. † Hans Clamer Hilmar, geb. Nienburg 27. Aug. 1774, † Hameln 30. Sept. 1851, Herr auf Wendhausen (1823—42), Kgl. hannov. Gen.-Major; verm. Eggersen 14. Juni 1819 mit Emma von Lenthe, geb. Hannover 6. April 1801, † Hameln 28. März 1882.

Söhne: 1) † Karl Hans Ernst Werner, geb. Hannover 26. Jan. 1823, † Hildesheim 9. Juni 1864, Dr. jur., Kgl. hannov. Amtsassessor; verm. Hannover 14. Mai 1861 mit — Elise Freiin von Bülow a. d. H. Abbensen, geb. Hildesheim 2. Juni 1835. [Celle.]

Söhne: (1) Hans Ernst Karl Fritz Clamer, geb. Hildesheim 5. März 1862, Kgl. preuß. Amtsrichter in Jork.

(2) Ernst Gustav, geb. Hildesheim 17. Sept. 1863, Dr. phil., Kgl. preuß. OFörster in Celle, Reg.-Bez. Lüneburg; verm. . . 31. Okt. 1894 mit Thekla von Khaynach, geb. Hamm 16. Okt. 1875, † Rothenfier 14. Okt. 1900.

Kinder: a. Hans Karl Clamer Friedrich Ludwig, geb. Celle 31. Juli 1895.

b. Elisabeth Adelheid Sophie Ernestine Rada, geb. Hildesheim 1. Nov. 1897.

c. Georg-Wilhelm, geb. Rothenfier 27. Sept. 1900.

2) † Adolf Friedrich Georg, geb. Wendhausen 28. Febr. 1829, † Hildesheim

18. Aug. 1864, Herr auf Bardefelde (seit 1860), K. K. Truchseß und Rittm. a. D.; verm. . . 6. Okt. 1859 mit Silvie von Meden, geb. Hattenbeck 19. Juli 1838, † Goslar 20. Febr. 1892.

Kinder: (1) Helene Elisabeth Klara Emma, geb. Grohnde 6. Dez. 1860; verm. Hannover 26. Febr. 1887 mit Hans von Wurmb, Kgl. preuß. Hptm. und Komp.-Chef im Füs.-Rgt G.F.M. Pr. Albrecht von Preußen (hannov.) Nr. 73. [Hannover.]

(2) Clamer Otto Hans, geb. Bardefelde 27. Aug. 1862, Kgl. preuß. Rittm. und Esk.-Chef im 2. hannov. Drag.-Rgt Nr. 16; verm. Groß-Zschocher bei Leipzig 27. Mai 1893 mit — Anna Gfin von Wedel, geb. Oldenburg 29. Dez. 1864. [Uelzen.]

Kinder: a. Albard Clamer Klemens Adolf Hans, geb. Oldenburg 10. Mai 1895.
b. Clamer Rudolf Gustav Paul, geb. Oldenburg 22. April 1896.
c. Theda Sylvie Constanze, geb. Oldenburg 10. April 1899.

2. Zweig.

Stifter: Lebrecht von dem Busche-Haddenhausen, geb. Haddenhausen 15. Okt. 1666, † Fersl 10. April 1715, Domkapitular von Magdeburg, Kais. russ. Gen. und Gouv. von Riga, verm. 17. Okt. 1701 mit Eva Charlotte von Flemming, geb. . . 1684, † . . 1743. — Ältere Genealogie im Jahrg. 1878, S. 105.

† Friedrich Wilhelm Lebrecht Freiherr von dem Busche-Haddenhausen, geb. Brieg 21. Okt. 1784, † Düsseldorf 17. Jan. 1848, Kgl. preuß. Oberstlt. a. D.; verm. . . 5. Mai 1820 mit Philippine Leonore Lohausen, geb. Düsseldorf 27. Mai 1797, † Dortmund 25. Okt. 1880.

Söhne: 1. † Friedrich August Hubert, geb. . . 10. Jan. 1821, † . . 18. Mai 1879, Kgl. preuß. Oberstlt. a. D. [preuß. Genehmigung zur Führung des Fürstentitels und des Beinamens „Haddenhausen" d. d. 21. Nov. 1868]; verm. I) . . 5. Jan. 1853 mit Wilhelmine verw. von Bülow, geb. Gfin von der Goltz, geb. . . . † . . 2. Okt. 1859; II) . . 5. Sept. 1862 mit — Bertha von Buhl gen. Baronin Schimmelpfennig von der Oye, geb. . . 28. Juni 1829. [Dresden.]

Kinder: a) 1r Ehe: 1) Kuno Friedrich Wilhelm August, geb. Loetzen 21. Juni 1857; verm. Denver-Colorado, NAm., 28. Juni 1880 mit Emma Gary Roche, geb. . . 19. Febr. 1859 (gesch. 1892). [Berlin.]

Sohn: Karl Friedrich, geb. Denver-Colorado 19. Mai 1881.

— b) 2r Ehe: 2) Georg Karl Philipp Klamor, geb. Loetzen 11. Juni 1863, Kgl. preuß. Hptm. und Komp.-Chef im Inf.-Rgt Gf Bülow von Dennewitz (6. westfäl.) Nr. 55. [Detmold.]

3) Martha Kunigunde, geb. Loetzen 5. Juli 1865; verm. Dresden 17. Juni 1890 mit Paul Bartcky, Kgl. sächs. Oberst und Abt.-Chef im Kriegsmin. [Dresden.]

2. † Bernhard Wilhelm Ernst, geb. Frankfurt a. O. 1. Sept. 1823, † Cassel 9. Sept. 1894, Kgl. preuß. Gen.-Lt. z. D.; verm. Hünnefeld 15. März 1876 mit — Anna Freiin von dem Busche-Hünnefeld, geb. . . 6. Sept. 1846 (s. III. 1.). [Cassel.]

Tochter: Valeska, geb. Metz 1. April 1877; verm. Cassel 22. Sept. 1898 mit Fritz von Lengerke, Kgl. preuß. Lt. im hess. Feldart.-Rgt Nr. 11. [Fritzlar.]

3. † Hilmar Klamor Heinrich, geb. Frankfurt a. O. 29. Sept. 1826, † Braunschweig 29. Jan. 1892; verm. Barenbolz 15. Juli 1855 mit Adolfine von Meinders, geb. Sassenscheln 24. Aug. 1822, † . . 25. Okt. 1892.

Kinder: 1) Frieda Hedwig Charlotte, geb. Weddigenhof 14. April 1856. [Braunschweig.]

2) Klamor Hilmar Werner, geb. Minden 10. Mai 1868, Dr. med., prakt. Arzt; verm. Münster i. W. 22. Sept. 1891 mit — Maria Katharina Rade, geb. . . 1. Sept. 1867. [Groß-Schwülper bei Braunschweig.]

Kinder: (1) Friedrich Hilmar, geb. Göttingen 20. Febr. 1894.
(2) Werner Hilmar Emil, geb. Braunschweig 19. Juni 1896.

4. † Friedrich Wilhelm Kuno, geb. Frankfurt a. O. 14. Jan. 1836, † Lengerich 30. Sept. 1881, Kgl. preuß. Oberſtlt. a. D. [preuß. Genehmigung zur Führung des Fehrentitels und des Beinamens „Haddenhauſen" d. d. Ems 16. Juli 1868]; verm. Hünnefeld 16. Dez. 1865 mit Thora Freiin von dem Buſſche-Hünnefeld, geb. . . 21. Mai 1838, † . . 6. Dez. 1882.

Kinder: 1) Irmgard, geb. Minden 14. Sept. 1866. [. . .]

2) † Klamor Eduard Albrecht, geb. Minden 15. Jan. 1868, † Tanga 15. Febr. 1900, Kais. deutſcher Zollamtsaſſiſtent in Tanga, Oſtafrika.

3) Kurt Richard, geb. Minden 9. Febr. 1869.

4) Albard Klamor Friedrich, geb. Minden 13. Dez. 1870, Kgl. preuß. Olt. im 9. bad. Inf.-Rgt Nr. 170; verm. Goslar 6. April 1899 mit — Marie Horn, geb. Goslar 6. Okt. 1875. [Offenburg.]

5) Margarete Wanda, geb. Poſen 1. März 1873. [Caſſel.]

2. Aſt: Lohe.

Die ältere Geneologie ſ. Jahrg. 1876, S. 110.

† Wilhelm Chriſtian Freiherr von dem Buſſche-Lohe, geb. Hannover 18. Juni 1756, † Deſſau 3. Jan. 1817, Herr auf Cöſtß, Wallbeck, Quenſtedt, Kupferberg und Nienburg, Kgl. holland. Oberſtlt. a. D., Kgl. preuß. Amtsherrn.; verm. Oblau 5. Okt. 1796 mit Sophia verw. von Raoul, geb. Gfin von Schlitz gen. von Görtz, geb. . . 15. Febr. 1771, † . . 14. Sept. 1843.

Söhne: 1. † Hilmar Sophus Klamor, geb. Cöſtß 7. Juni 1809, † Helgoland 25. Aug. 1849, Dr jur., verm. Helgoland 8. Okt. 1836 mit Junge Lührs, geb. Helgoland 18. April 1814, † Naumburg a. S. 7. Sept. 1894.

Kinder: 1) Anna Sophie, geb. Helgoland 12. Febr. 1837; verm. . . 1860 mit . . Matthes, † . . 1891, Kgl. preuß. GJuſtizrat und Ober- und Korps-auditeur des XV. Aſſorps. [. . .]

2) † Sweder Theodor Klamor, geb. Helgoland 24. März 1838, † Hildesheim 3. Juli 1889; verm. Hedersleben 17. Juni 1862 mit — Emma Heyne, geb. Schadeleben 15. Okt. 1840. [Hildesheim.]

Kinder: (1) Hans Klamor Arthur, geb. Cöſtß 16. Mai 1863. [. . .]

(2) Georg Hilmar Klamor Friedrich, geb. Ahrbergen 30. April 1866, Hptm. und Batt.-Chef im 1. Großh. heſſ. Feldart.-Rgt Nr. 25 (Großh. Art.-Korps). [Darmſtadt.]

(3) Hedwig Sophie Meta, geb. Ahrbergen 16. März 1868; verm. . . 3. Juni 1888 mit Bruno Schrader. [Hedersleben bei Halberſtadt.]

(4) William Sigurd Klamor Hans, geb. Ahrbergen 5. Sept. 1870. [Garmiſſen bei Hildesheim.]

(5) Margarete Luiſe Minna, geb. Hildesheim 3. Sept. 1872; verm. . . 1895 mit Dr. med. Konrad Alt, Direktor und Chefarzt der Landes-Heil- und Pflegeanſtalt in Uchtſpringe.

(6) Klamor Heinrich Gottfried, geb. Hildesheim 26. Juli 1874, Kgl. preuß. Lt. im Inf.-Rgt Gf Bülow von Dennewitz (6. weſtfäl.) Nr. 55. [Detmold.]

(7) Adelheid Mathilde Ida Cäcilia, geb. Hildesheim 29. April 1877.

3) † Hilmar Ludwig Klamor, geb. Helgoland 14. Nov. 1839, † Hildesheim 14. Febr. 1877, Herr auf Woltersdorf (120 ha; ſeit 1760 im Beſ. der Fam.), Fulda (125 ha; ſeit 1762) und Südkampen (133 ha; ſeit 1762); verm. Iſterbiel 8. Juli 1866 mit Anna Dorothea Mathilde Helene von Bennigſen, geb. Salzwedel 15. Jan. 1841, † Celle 15. März 1890.

Kinder: (1) Anna Dorothee Mathilde Helene, geb. Südkampen 3. Febr. 1869. [Celle.]

(2) Martha Adelheid Helene Mathilde Klara Charlotte, geb. Südkampen 22. Febr. 1871. [Celle.]

(3) Hilda Thereſe Klara Gertrud, geb. Südkampen 27. Jan. 1873. [Celle.]

(4) Ludwig Adolf Ulrich Hilmar, geb. Südkampen 11. Sept. 1874. [. . .]

2. † Sittig Klamor, geb. Walbeck 24. Febr. 1816, † Köthen 18. Febr. 1852, Herr auf Göritz, Kgl. preuß. Lt.; verm. Gerlitz 24. Nov. 1840 mit Hermine Auguste Karoline von Gersdorff, geb. Mieslingswalde 20. Okt. 1821, † Köthen 17. Febr. 1874.

Kinder: 1) Hubert Klamor Sittig Wilhelm Wolf, geb. Göritz 5. Dez. 1842, Herr auf Göritz (352 ha; seit 1655 im Bes. der Fam.), Hzgt. Anhalt, EHr des Joh.-O.; verm. Groß-Paschleben 22. März 1874 mit — Jeannette Amalie Elisabeth von Wuthenau, geb. Groß-Paschleben 12. Aug. 1853.

Kinder: (1) Margarete Elise Hermine, geb. Göritz 9. März 1875; verm. das. 22. Sept. 1896 mit Hans-Adam Fabian von Ende, Rittern auf Alt-Jeßnitz, Hzgl. anhalt. Mrn, Kgl. preuß. Lt. der Res. des brandenb. Jägerbat. Nr. 3. [Alt-Jeßnitz.]

(2) Hubert Klamor Sittig Fedor, geb. Göritz 11. Aug. 1876. [. . .]

2) Hermine Auguste Sophie, geb. Göritz 20. Dez. 1844; verm. Köthen 21. Sept. 1862 mit Leopold Brunn, Hzgl. anhalt. GOMaj.-Mar in Dessau.

III. Linie: Hünnefeld.

Besitz: A. Das 1690 gestiftete Fideikommiß Hünnefeld (auf. 702 ha), bestehend aus den Rittergütern Hünnefeld (seit 1447 im Bes. der Fam.), Buddemühlen (seit 1667) und Lappenburg (seit 1733), Kr. Wittlage; B. das 1753 gestiftete Fideikommiß Streitdorf (auf. 376 ha), bestehend aus den Rittergütern Streitdorf (seit 1656) und Schwege (seit 1747), Kr. Wittlage; C. die Familiengüter des Hünnefelder Stammlegats, nämlich die Rittergüter Haddenhausen (237 ha; seit 1709) und Bissendorf (122 ha; seit 1786). — Die ältere Genealogie s. im Jahrg. 1876, S. 113.

1. Ast: Hünnefeld.

† Klamor August Wilhelm Georg Freiherr von dem Busche-Hünnefeld, geb. Lingen 29. Nov. 1813, † . . 23. Mai 1885, 7. Fherr auf Hünnefeld; verm. . . 24. Aug. 1837 mit Waleska Henriette Angelika Mollo von Rohr, geb. Ostrowo 12. Juni 1816, † . . 3. Jan. 1886.

Kinder: 1. Hilmar Klamor Karl Emil Wilhelm, geb. Harpenfeld 10. Mai 1813, 8. Fherr auf Hünnefeld, Kgl. preuß. Mbr und Dkr. a. D.; verm. I) Lüneburg 28. Okt. 1875 mit Elly von Krohn, geb. Elmshorn 14. Aug. 1855, † . . 24. Juni 1887; II) Cassel 15. Jan. 1890 mit — Elisabeth Ferdinande von Rège, geb. Schneidemühl 2. Dez. 1865. [Hünnefeld.]

Kinder: a) 1r Ehe: 1) Klamor Ludwig Albrecht, geb. Uelzen 11. Nov. 1876. [. . .]

2) Hildegard Charlotte Valeska Luise Margarete, geb. Lüneburg 7. Dez. 1877.

3) Swedet Eberhard August, geb. Meppen 12. Okt. 1879. [. . .]

— b) 2r Ehe: 4) Gosta Antoinette Justine Hedwig Else, geb. Hünnefeld 4. Jan. 1891.

5) Elisabeth Klara Luise, geb. Hünnefeld 7. Aug. 1892.

6) Kira Georgine Eugenie Auguste Hildegard Ida, geb. Hünnefeld 5. April 1894.

7) Segewin Karl Egon Adda Wilhelm, geb. Hünnefeld 8. März 1896.

8) Tochter . ., geb. Hünnefeld 9. Jan. 1899.

2. Eberhard Klamor Wilhelm Karl Georg Eduard Julius, geb. Harpenfeld 24. Okt. 1844; verm. Haus Baank bei Zütphen, Prov. Geldern, 11. Dez. 1884 mit — Albertine Freiin von Welterholt-Hackfort, geb. Warnsveld 9. Sept. 1861. [Alessenow, Mecklenb.-Schw.]

Sohn: Klamor-Eberhard Baldwin Ernst Arthur Theodor, geb. Hannov.-Münden 4. Juni 1895.

3. Anna Wilhelmine Auguste, geb. . . 6. Sept. 1846; verm. Hünnefeld 15. März 1876 mit Bernhard Freiin von dem Busche-Haddenhausen, † Cassel 9. Sept. 1894, Kgl. preuß. Gen. Lt. z. D. (s. II. 1. 2. Hw.). [Cassel.]

4. Armgard Wilhelmine Mathilde, geb. . . 20. Okt. 1847; verm. Hünnefeld

29. Mai 1879 mit Arthur von Hinüber, † . . 17. Juli 1886, Kgl. preuß. Reg.-Rat a. D. [Hannover.]

5. Christoph Albrecht Theodor Wilhelm Karl Benjamin, geb. Hünnefeld 20. Jan. 1849, Gbzgl. oldenb. Kbr, Kgl. preuß. Hptm. a. D.; verm. Osnabrück 10. Aug. 1875 mit Anna Sophie von Schutzbar gen. Milchling a. d. H. Hohenhaus, geb. Cassel 13. April 1849, † Palermo 1. Juni 1877. [Mailand.]

6. Klara Valeska Adolfine, geb. Harpenfeld 21. März 1852; verm. Hannover 1. Okt. 1889 mit Ernst von Bülow. [Demmin.]

7. Hedwig Wilhelmine Lucie, geb. Harpenfeld 11. Sept. 1854. [Hannover.]

2. Ast: Streithorst.

Die ältere Genealogie s. Jahrg. 1876, S. 114.

† Georg Klamor Traugott Max Karl Freiherr von dem Bussche-Streithorst, geb. Ippenburg 26. Juni 1825, † Thale 20. Aug. 1896, 5. Fkherr auf Streithorst, Kgl. hannov. Kbr; verm. . . 17. Juli 1848 mit — Helene Gfin von Hardenberg, geb. Drönnewitz 17. Sept. 1829, EStaatsD. J. M. der Kgin von Hannover. [Stecklenberg bei Reinstedt a. Harz.]

Söhne: 1. Kuno Klamor Friedrich Karl Georg, geb. Hannover 29. April 1850, 6. Fkherr auf Streithorst, ERr des Joh.-O.; verm. Gamig 26. April 1882 mit — Gertrud von Lüttichau, geb. Gamig 21. Juli 1863. [Thale a. Harz.]

Söhne: 1) Georg Klamor Lothar Albert Hans Hilmar Ludwig, geb. Thale a. Harz 7. März 1883, Kgl. sächs. Kadett in Dresden.

2) Adolf Traugott Klamor Alfred Heinrich Fritz Ernst Hugo, geb. Wiesbaden 7. Jan. 1890.

2. Hilmar Klamor Karl Adolf William Albert Ferdinand, geb. Hannover 9. Aug. 1851, Kgl. sächs. Major z. D. und Hofmarschall; verm. im Haag 21. Mai 1887 mit — Civile Susanne Sophie Baronin van Hardenbroek van 's Heeraartsberg und Berchambacht, geb. . . 9. Aug. 1862. [Dresden.]

Kinder: 1) Albrecht Georg Karl Julius Wilhelm, } Zwillinge, geb. Dresden
2) Karl Kuno Klamor Albert René, } 2. April 1888.

3) Helene Luise Julie Maria Gertrud, geb. Dresden 23. Aug. 1890.

4) Hans Karl Klamor William, geb. Dresden 22. Sept. 1894.

3. Karl Klamor Hermann Arthur, geb. Hannover 22. März 1856, Kgl. sächs. Major im GReiterrgt; verm. Hannover 22. Jan. 1895 mit — Theda Gfin zu Inn- und Knyphausen, geb. Lützburg 2. Juni 1866 (s. Goth. Hofkalender, III. Abt.). [Dresden.]

Kinder: 1) Luise Helene Fanny Civile, geb. Lützburg 10. Juli 1896.

2) Georg Klamor Edgard Balduin Arno Hilmar Dodo, geb. Leipzig-Gohlis 3. Febr. 1898.

3) Gertrud Elma Anna Bianca Luise Ernestine, geb. Leipzig-Gohlis 28. Sept. 1899.

Buttlar (Buttler, Butler) und Treusch von Buttlar-Brandenfels.

Reformiert, lutherisch und griechisch-katholisch. — Preußen (die Prov. Hessen-Nassau und Ostpreußen), Sachsen-Meiningen, Oesterreich-Ungarn, Rußland und Nordamerika. — Hessischer Uradel. Das Geschlecht gehört zur Althessischen Ritterschaft. — 1890 wurde in Eisenach ein Familienverband gegründet; Familientage werden in Eisenach abgehalten. — W. (Stammwappen): In Rot eine goldene Butte mit zwei silbernen Reifen und links zwei Tragbändern. Auf dem Helme mit rotgoldener Decke ein mit der Schallöffnung gestürztes goldenbeschlagenes rotes Jagdhorn mit verschlungener goldener Schnur und drei Straußenfedern, einer silbernen zwischen zwei roten, in der Mundöffnung. — Vgl. Stammbuch der Althessischen Ritterschaft von Rudolf von Buttlar-Elberberg, 5 Blatt, Wolfhagen 1888. — S. auch den gleichnamigen Artikel im Gothaischen Genealog. Taschenbuch der Adeligen Häuser, Bd. I.

A. Stamm Buttlar.

Stifter: Samson, 1235—1247.

Linie Ziegenberg.

Stifter: Jost Oswald von Buttlar, geb. 2. Sept. 1534, † 23. Juli 1597. — Kgl. westfäl. Bestätigung des Frhrnstandes d. d. Cassel 7. (20.) Sept. 1813 (für Wilhelm, geb. 30. Mai 1789, s. unten). — Besitz: Das 1855 gestiftete und 1878 erweiterte Fideikommiß Ziegenberg (909 ha), Kr. Witzenhausen. — W.: In Rot eine silberne Butte mit zwei goldenen Reifen und links zwei goldenen Tragbändern. Auf dem Helme mit rotsilberner Decke eine mit drei Straußenfedern, einer silbernen zwischen zwei roten, besteckte rote Säule, an der ein goldenbeschlagenes silbernes Jagdhorn an goldener Schnur hängt.

† Wilhelm Ernst Moritz Ferdinand von Buttlar, geb. Northeim 30. Mai 1789, † Cassel 22. Nov. 1839, Herr auf Ziegenberg, Stiedenrode und Friemen, Kr. Eschwege, Kurfstl. hess. Khr, Hofmarschall und Major a. D.; verm. . . 22. Jan. 1809 mit Friederike Juliane Charlotte Dorothea von Wangenheim a. d. H. Winterstein, geb. . . 28. Sept. 1792, † . . 29. Mai 1850.

Söhne [preuß. Genehmigung zur erblichen Führung des Frhrntitels d. d. Berlin 29. März 1882]:

1. † Adolf Friedrich Gottlob August Freiherr von Buttlar, geb. Ziegenberg 23. April 1814, † Stiedenrode 21. Juni 1883 [preuß. Genehmigung zur Führung des Frhrntitels d. d. Berlin 16. Dez. 1871], Kgl. preuß. Oberst a. D.; verm. I) Deutz 25. Juni 1844 mit Maria Anne La Valette de Saint George, geb. Auel 18. Okt. 1819, † Königswinter . . (gesch. 27. Febr. 1851); II) Lüben 24. Juni 1856 mit — Marie Bertha Bernhardine von Raven, geb. Inowrazlaw 20. Mai 1834. [Stiedenrode.]

Kinder: a) 1r Ehe: 1) † Philipp Friedrich August Hubert, geb. Deutz 8. Juni 1845, † Koselwitz 13. Okt. 1883, Herr auf Koselwitz, Kr. Rosenberg, OSchles.; verm. Breslau 7. Dez. 1878 mit — Pauline Auguste Littmann, geb. Austen 12. Okt. 1849. [. . .]

— b) 2r Ehe: 2) Hans Friedrich Wilhelm Emil Adolf, geb. Lüben 10. Mai 1857, Kgl. preuß. Hptm. und Komp.-Chef im Inf.-Rgt Vogel von Falckenstein (7. westfäl.) Nr. 56; verm. . . mit — . . . [Kleve.]

3) Anna Margarete Ida Lucie Marie, geb. Lüben 14. Jan. 1859; verm. Stiedenrode 11. März 1884 mit Curt von Mandelsloh, Herrn auf Düendorf, Kgl. preuß. Rittm. a. D. [Düendorf bei Wunstorf.]

4) Ernst Reimar Adolf Wilhelm August, geb. Lüben 19. Febr. 1862, Landwirt, Kgl. preuß. OLt. der Res. des Inf.-Rgts von Wittich (3. hess.) Nr. 83, ERr des Joh.-O.; verm. . . mit — Ida Thomas, geb. . . . [Witzenhausen.]

Söhne: (1) Adolf Hans Georg, geb. Witzenhausen 8. März 1895.

(2) Reimar Hans Erich Wilhelm Viktor, geb. Witzenhausen 25. April 1889.

5) Lucie Elisabeth Johanna Merti Ottilie Willi Ernestine, geb. Stiedenrode 9. Sept. 1872.

2. † Emil Hans Ernst Georg Friedrich Wilhelm Freiherr von Buttlar, geb. Ziegenberg 17. März 1817, † . ., Kgl. preuß. Forstm. und Reg.-Rat a. D.; verm. Cassel 19. Mai 1844 mit Antonie (Toni) Karoline Marie Margarete von Krafft, geb. Cassel 12. Aug. 1821, † . . .

Kinder: 1) Friedrich Wilhelm, geb. Altmorschen 1. Febr. 1848, Kgl. preuß. OLt. a. D.; verm. Lüneburg 9. April 1874 mit — Emmy von Reiche, geb. Lüneburg 25. Mai 1853. [. . .]

Kinder: (1) Margarete . ., geb. Lüneburg 6. Febr. 1875.

(2) Anna . ., geb. Lüneburg 25. Nov. 1878.

(3) Karl . ., geb. Lüneburg 25. Juli 1881.

2) Margarete (Meta) Auguste Marie Jenny Bernhardine Ida, geb. Altmorschen 12. Juni 1851; verm. Cassel 30. April 1885 mit Hans Graßhoff, Kgl. preuß. OReg.-Rat und OForstm. in Osnabrück.

3) Wilhelm Adolf August Heinrich Christian Louis Otto, geb. Altmorschen

21. April 1854, Kgl. württemb. Hptm. a. D.; verm. Stuttgart 23. Mai 1882 mit — Johanna Karoline Marie Weise, geb. Stuttgart 25. Sept. 1861. [. . .]

4) Friederike (Frieda) Kathinka Wilhelmine Pauline Ida, geb. Rinteln 19. Aug. 1857. [. . .]

5) Bertha Mathilde, geb. Cassel 13. Mai 1860. [. . .]

B. Stamm Brandenfels.

Treusch von Buttlar-Brandenfels.

Stifter: Heinrich von Buteler, 1224. — W.: In Rot eine silberne Barre mit zwei goldenen Reifen und rechts zwei goldenen Tragbändern. Auf dem Helme mit rotsilberner Decke ein Kranz von fünf silbernen Rosen, aus dem drei Straußenfedern, eine silberne zwischen zwei roten, emporwachsen.

I. Linie.

Stifter: Kurt von Buteler gen. Treusch, 1456—1482.

1. Ast.

Stifter: Heinrich Otto Christian Viktor Wilhelm Frhr Treusch von Buttlar-Brandenfels, geb. 14. Juni 1762, † 2. März 1847. — Kgl. westfäl. Bestätigung des Freiherrnstandes d. d. Cassel 5. (6.) Nov. 1812.

† Karl Wilhelm Moritz Ludwig Freiherr Treusch von Buttlar-Brandenfels, geb. Cassel 20. Aug. 1795, † Meiningen 26. April 1856, Hzgl. sachsen-meining. Kbr., Hptm. à la suite; verm. . . 31. Juli 1822 mit Charlotte Rosamunde Kirchner, geb. . . 17. Juli . ., † Hildburghausen . . .

Sohn: † Otto Louis Ernst Adolf Karl Viktor August Kurt, geb. Hildburghausen 1. Mai 1825, † Homburg v. d. H. 5. Dez. 1894, Hzgl. sachsen-altenb. Kbr., Kgl. preuß. Major a. D.; verm. . . 23. Juni 1859 mit Luise Treusch von Buttlar-Brandenfels, geb. . . 30. Nov. 1839, † . . 9. Sept. 1892.

Sohn: Kurt . ., geb. Altenburg 9. April 1862. [Homburg v. d. H.]

Brüder.

1. † Ludwig Ernst Heinrich Ferdinand Leopold Moritz, geb. Ziegenhain 10. Febr. 1799, † Braunschweig 6. Jan. 1889, Hzgl. braunschw. Hofstallm.; verm. Braunschweig 11. März 1834 mit Therese von Heinemann, geb. . . 23. April 1812, † Eisleben 17. Jan. 1875.

Sohn: † Hans, geb. Braunschweig 25. Mai 1836, † Groß-Ziethen 30. April 1899, Herr auf Groß-Ziethen, Kr. Teltow, Kgl. preuß. Major a. D.; verm. Groß-Ziethen 30. Juni 1864 mit — Marie von Moser, geb. Groß-Ziethen 29. Sept. 1842. [Berlin.]

Kinder: (1) Walther . ., geb. Erfurt 4. Okt. 1865, Kgl. preuß. Hptm. im Gen.-Stabe des XVIII. ARorps; verm. Cassel 21. Sept. 1898 mit — Margarete Damms, geb. Cassel 7. Juli 1874. [Frankfurt a. M.]

Sohn: Friedrich Wilhelm August Christoph Hans Kurt Theodor Thilo Horst, geb. Cassel 2. Sept. 1900.

(2) Frieda . ., geb. Erfurt 9. Juli 1869. [Berlin.]

(3) Wilhelm . ., geb. Erfurt 22. Jan. 1871. [Berlin.]

(4) Hans . ., geb. Berlin 21. Aug. 1873, Kgl. preuß. Lt. im hess. Feldart.-Rgt Nr. 11. [Cassel.]

2. † Ernst Gustav Friedrich Karl Wilhelm Joseph, geb. Cassel 2. April 1804, † Breslau 26. Nov. 1867, Kais. russ. Kornm. a. D.; verm. . . mit Josephine von Blaszkovska, geb. Warschau 19. März 1812 (kath.), † Breslau 7. Sept. 1885.

Kinder (kath.): 1) † Wilhelm Karl, geb. Góry 20. Dez. 1834, † Warschau 21. Juni 1894, Schriftsteller; verm. . . mit Anna von Grabska, geb. Warschau 14. Juli 1845, † das. 12. Febr. 1897.

Söhne: (1) Alexander Stanislaus Appolinary, geb. Warschau 9. Febr. 1867. [Warschau.]
(2) Joseph Boguslaus, geb. Warschau 19. Juni 1872. [Warschau.]
2) Amalie Karoline, geb. Görz 24. Febr. 1837. [Breslau.]
3) Alexander Ludwig, geb. Pomerle, Polen, 20. Sept. 1838; verm. . . mit Josepha von Zychlińska, geb. Posen 19. März 1829, † Breslau 9. Febr. 1882. [Breslau.]

2. Ast.

Stifter: Karl Adolf Friedrich Heinrich Frhr Treusch von Buttlar-Brandenfels, geb. 7. Jan. 1751, † 18. Juni 1838. — Kgl. westfäl. Bestätigung des Freiherrnstandes d. d. Cassel 5. (6.) Nov. 1812.

† Ludwig Viktor Karl Christian Heinrich Samuel Freiherr Treusch von Buttlar-Brandenfels, geb. Altenfeld 5. Dez. 1795, † das. 29. Sept. 1843, Herr auf Altenfeld, Kr. Eschwege; verm. Brandenfels 20. Okt. 1828 mit Marie Christine Wendelstedt, geb. Hersfeld 14. Juli 1790, † Altenfeld 20. Okt. 1852.

Sohn: † Adolf Friedrich Ferdinand Franz, geb. Altenfeld 14. Mai 1832, † Eisenach 18. Mai 1877, Herr auf Altenfeld; verm. Willershausen 17. Juni 1866 mit — Luise Auguste Charlotte von Kutzleben, geb. Willershausen 18. Okt. 1842. [Freiburg i. Br.]

Kinder: 1) Ludwig Karl Eduard, geb. Altenfeld 1. April 1867, Kgl. preuß. Lt. im Inf.-Rgt von Wittich (3. hess.) Nr. 83, kndt zur Kriegsschule in Danzig.
2) Amelie Marie Adelheid, geb. Altenfeld 1. Sept. 1871; verm. . 11. Aug. 1895 mit Karl Riedel. [. . .]
3) Annemarie Auguste Fanny, geb. Eisenach 21. Okt. 1875.

Bruder.

† Karl Friedrich Wilhelm August, geb. Altenfeld 21. April 1810, † Fulda 6. Febr. 1878, Herr auf Hohenhaus; verm. I) Renda 10. Okt. 1845 mit Auguste Karoline Juliane Wilhelmine Freiin Buttlar-Brandenfels, geb. Renda 11. Febr. 1818, † Hohenhaus 6. Juni 1853; II) Renda 1. März 1855 mit Luise Karoline Charlotte Sophie Ernestine Freiin Treusch von Buttlar-Brandenfels, geb. Mitka 12. Dez 1809, † Fulda 18. Febr. 1876.

Kinder 1r Ehe: 1. Agnes Marie Amalie Bertha Ferdinande, geb. Hohenhaus 30. März 1848. [Cassel.]
2. † Hugo Viktor Johann Franz Karl Adolf Ferdinand, geb. Hohenhaus 25. Jan. 1850, † Kesselstadt 27. Okt. 1881, Baumeister; verm. Hanau . . Jan. 1878 mit — Sophie Wilhelmine Luise verw. Bischoff, geb. Lautenschläger, geb. Hanau 4. Mai 1840. [Hanau.]

3. Ast.

Stifter: Heinrich Joseph Frhr Treusch von Buttlar-Brandenfels, geb. 29. Juni 1773, † 22. Aug. 1836. — Kgl. westfäl. Bestätigung des Freiherrnstandes d. d. Cassel 5. (6.) Nov. 1812.

† Karl Freiherr Treusch von Buttlar-Brandenfels, geb. Renda 22. April 1822, † Melsungen 22. Aug. 1869, Herr auf Renda, Kr. Eschwege; verm. Geisa 1. Okt. 1846 mit Bertha Henriette Christiane Friederike Emma Völker, geb. Geisa 24. Nov. 1827, † Renda 28. Aug. 1859.

Kinder: 1. Amanda Christiane Luise Friederike Johanne, geb. Renda 27. Juli 1847; verm. Eisenach 20. Sept. 1867 mit Gustav von Ziegler, Ldwirt. [Cast Griqualand, Südafrika.]
2. Robert Karl Friedrich Wilhelm Ferdinand, geb. Renda 7. April 1852, Kgl. preuß. Major z. D. und Bez. Off. beim Ldw.-Bez. Marburg; verm. Boppard 1. Mai 1886 mit — Bertha Auguste Seyffardt, geb. Krefeld 22. Mai 1856. [Marburg.]
Töchter: 1) Mathilde Amanda Marie, geb. Trier 26. Febr. 1887.
2) Hildegard Martha Bertha, geb. Trier 6. Aug. 1890.
3) Bertha Aletta Elise, geb. Hachenburg 30. Juni 1894.

II. Linie.

Stifter: Siegmund von Buteler gen. Treusch, 1456—1482.

1. Ast.

Stifter: Georg Oswald Treusch von Buttlar, † im Aug. 1632.

1. Zweig.

Stifter: Jost Siegmund Treusch von Buttlar, † im Okt. 1655.

a. Oberhaus Markershausen.

Stifter: Friedrich Ernst Karl Frhr Treusch von Buttlar-Brandenfels, geb. 3. Sept. 1727, † 29. Sept. 1793.

aa. Älteres Unterhaus.

Kgl. westfäl. Bestätigung des Frhrnstandes d. d. Cassel 5. (6.) Nov. 1812.

† Wilhelm Julius Friedrich Ludwig Robert Freiherr Treusch von Buttlar-Brandenfels, geb. Witzenhausen 1. Aug. 1771, † Kreuzburg 3. März 1845, Herr auf Markershausen, Berlitzgrube, Steinhof und Hahnhof, Ghzgl. sächs. Khr, Kurfstl. hess. Rittm. a. D.; verm. Eisenach 3. Jan. 1799 mit Karoline Luise Konstantine Friederike gesch. von Wolfskeel zu Reichenberg, geb. von Herda, geb. Eisenach 11. Dez. 1777, † Kreuzburg 17. Mai 1841.

Söhne: 1. † Karl Christian Bernhard Wilhelm Otto Ferdinand Ludwig, geb. Hofgeismar 21. Okt. 1799, † Graudenz 13. Nov. 1861, Herr auf Hauswalde und Bregden; verm. I) . . 4. Aug. 1825 mit Friederike Treusch von Buttlar-Brandenfels, geb. . . 11. Dez. 1794, † . . 12. Okt. 1843; II) Partheinen 8. März 1845 mit Josephine Laura Auguste von Glasow, geb. Stargard 8. März 1810, † Braunsberg 17. Aug. 1860.

Kinder: a) 1r Ehe: 1) Hildegard, geb. Bregden 11. Juni 1837; verm. Braunsberg 25. Okt. 1859 mit Gustav von Gabain, † (gefallen bei Trautenau) 27. Juni 1866, Kgl. preuß. Hptm. und Komp.-Chef im 8. ostpreuß. Inf.-Rgt Nr. 45. [Breslau.]

— b) 2r Ehe: 2) Georg Ernst Wilhelm Joseph Emil, geb. Bregden 13. März 1848, Kgl. preuß. Major a. D., ERr des Joh.-O.; verm. Chemnitz 12. Juni 1877 mit — Antonie von Zimmermann, geb. Chemnitz 31. Okt. 1857. [Eisenach.]

Töchter: (1) Antonie Josephine Ida, geb. Konstanz 8. April 1878.

(2) Anna Ottilie Jenny, geb. Ebersbach 3. Mai 1879.

3) Wilhelmine (Minka) Natalie Julie Christiane, geb. Bregden 14. Sept. 1851, StiftsD. im von Röderschen Stift in Königsberg i. Pr.

2. † Ludwig Wilhelm Friedrich Heinrich Ernst, geb. Hofgeismar 15. Dez. 1800, † Erfurt 27. Jan. 1885, Herr auf Hahnhof-Berlitzgrube, Kgl. preuß. Khr und Fstl. hohenz.-sigmar. Hofmarschall; verm. . . 29. Juli 1837 mit Amalie Freiin Schenck zu Schweinsberg, geb. Fulda 17. Jan. 1805, † Erfurt 17. April 1888.

Sohn: † Wilhelm Karl Friedrich, geb. Sigmaringen 27. Juli 1838, † Altona 1. Dez. 1885, Herr auf Hahnhof-Berlitzgrube, Kgl. preuß. Major z. D. und Bez.-Off.; verm. Erfurt 20. Juni 1870 mit — Hedwig Alwine von Graberg, geb. Berlin 11. März 1849. [. . .]

Kinder (die Söhne besitzen Berlitzgrube gemeinsam): (1) Kurt Louis Karl Otto, geb. Altona 21. Mai 1876, Kais. deutscher Lt. im I. Seebat. [. . .]

(2) Elisabeth Hedwig Amelie, geb. Altona 19. Juli 1878.

(3) Paul Hans Theodor August, geb. Altona 25. Okt. 1880.

(4) Oswald Wilhelm, } Zwillinge, geb. Altona 21. Juni 1883.
(5) Albrecht Wilhelm, }

(6) Luise Erika Martha Nina, geb. Altona 28. Sept. 1885.

3. † Wilhelm Franz Christian Moritz Ludwig, geb. Hofgeismar 19. Aug. 1805, † Cassel 22. April 1865, Herr auf Markershausen; verm. . . mit Maria Juliane Fischer [erhielt den meining. Adel als „von Fischer gen. von Fischingshausen."

d. d. 3. Mai 1875], geb. Ober-Ellen bei Eisenach 16. Febr. 1821, † Cassel 8. April 1887.

Söhne: 1) Otto Wilhelm Julius Graf Buttlar (Buttler) Freiherr zu Brandenfels gen. Treusch, geb. Cassel 27. Nov. 1841 (**s. Taschenbuch der Gräfl. Häuser**).

2) Wilhelm Julius Louis, geb. Markersbausen 4. Febr. 1845, Kgl. preuß. Ltn. a. D. verm. . . 25. Dec. 1880 mit — Mathilde von Schiele, geb. . . . [Berlin.]

3) Richard Wilhelm Karl Freiherr von Buttlar zu Brandenfels gen. Treusch, geb. Markersbausen 1. Juli 1848, K. u. K. Ann., Oberst und Chef des Inf.-Rgts Successaly von Pesa Nr. 87; verm. Wien 28. Jan. 1892 mit Maria Anneta Freiin von Mosson, geb. Pischätz 15. Jan. 1867, † Klagenfurt 9. Dec. 1898, Stft. D. [Pola.]

Sohn: Maria Alfred, geb. Klagenfurt 8. Dec. 1898.

4) Robert Arthur, geb. Markersbausen 31. Juli 1849; verm. 1) New York 5. Mai 1878 mit Emma Jefferson-Stillgebauer, geb. . . 28. Mai 1850, † New York 7. Jan. 1887; II) . . 27. Jan. 1891 mit Agnes Marggraf, geb. . . . [New York.]

Kinder: a) 1r Ehe: (1) Nina Hilma Henriette, geb. New York 8. Febr. 1880.

(2) Louis Otto, geb. New York 17. Aug. 1881.

— b) **2r Ehe:** (3) Robert, geb. New York 9. März 1892.

(4) Julie, geb. New York 15. Sept. 1893.

(5) Willie, geb. New York 10. April 1895.

(6) Richard, geb. New York 22. Juni 1896.

5) Karl Jakob Rudolf, geb. Markersbausen 6. Jan. 1852; verm. Eureka 23. April 1878 mit — Hilma Swenson, geb. . . . [Oakland.]

Kinder: (1) Julie Blanche, geb. Eureka 22. Jan. 1879

(2) Hilma Anna, geb. San Francisco 2. Dez. 1880.

(3) Karl Otto Osmond, geb. San Francisco 10. Juni 1884.

(4) Belle, geb. Oakland . . .

(5) Robert, geb. Oakland . . .

6) Rudolf Wilhelm Eberhard, geb. Cassel 17. April 1854; verm. Columbus-Ohio 26. Nov. 1886 mit — Sophie Günther, geb. . . . [Columbus.]

Kinder: (1) Robert, geb. Columbus . . .

(2) Willie, geb. Columbus . . .

(3) Karl, geb. Columbus . . .

(4) Agnes, geb. Columbus . . .

(5) Otto, geb. Columbus . . .

bb. Jüngeres Unterhaus.

Kgl. westfäl. Bestätigung des Fürstandes d. d. Cassel 5. (6.) Nov. 1812.

† Karl Friedrich Ludwig Daniel Ernst Freiherr Treusch von Buttlar-Brandenfels, geb. Wiesenhausen 28. Aug. 1782, † Lendorf 2. März 1842, Herr auf Langrodem und Markersbausen, Kr. Schwelm, Kgl. preuß. Oberst; verm. I) Cassel 2. Mai 1803 mit Eleonore Franziska Henriette von Benning, geb. Cassel 17. Okt. 1789, † . . 14. Dez. 1830; II) Eschwege . . mit Johanna Lips-Engeling, geb. . . ., † . . .

Söhne 1r Ehe: 1. † Ludwig August Karl Wilhelm Friedrich, geb. Cassel 29. Nov. 1804, † das. 14. Nov. 1872, Rittmst. von Markersbausen, Kgl. preuß. Gen. Major z. D.; verm. 1) Ziegenhain 2. Juli 1834 mit Auguste Sophie Henriette von Lüdecke, geb. Ziegenhain 23. April 1810, † Cassel 8. Mai 1849; II) Cassel 27. Dez. 1853 mit Karoline Arnold, geb. Cassel 5. Jan. 1821, † das. 9. Dez. 1885.

Kinder: a) 1r Ehe: 1) † Arthur Julius Ludwig Urban Günther, geb. Cassel 1. Aug. 1835, † Charlottenburg 27. Okt. 1887, Kgl. preuß. Oberstlt. a. D.; verm. Paris a. G. 6. Mai 1876 mit — Anna Freiin von und zu der Horst von Plotho, geb. . . 17. April 1840. [Schloß Parry a. G.]

2) Erwin Oskar Adolf Ludwig, geb. Cassel 13. Nov. 1842, Rittmst. von Markersbausen, Kgl. preuß. Postdirektor in Lemgo und Major a. D.; verm. Sandau

hausen 9. Sept. 1871 mit — Luise Elisabeth von Poseck, geb. Sondershausen 8. Febr. 1847.

Kinder: (1) Margarete Wilhelmine Emilie Gertrud, geb. Sondershausen 10. Nov. 1873, StiftsD. des Treusch von Buttlar-Wangenheimschen Damenstifts in Gotha. [. . .]

(2) Karl Ludwig Walther Kurt, geb. Sondershausen 8. Nov. 1880, Kgl. preuß. Lt. im Inf.-Rgt Gf Bose (1. thüring.) Nr. 31. [Altona.]

3) Sophie Natalie Wilhelmine, geb. Cassel 4. Okt. 1845; verm. das. 10. Jan. 1874 mit Gustav von Urff, † Cassel 6. April 1876, Kgl. preuß. Hptm. a. D. [Cassel.]

— b) 2r Ehe: 4) Egon Karl Ludwig, geb. Cassel 24. Dez. 1854, Kgl. preuß. OLt. a. D.; verm. I) Stralsund 24. April 1877 mit Hedwig Bamberg, geb. . . 1858, † . . 13. April 1879; II) . . 12. Dez. 1883 mit — Marie Pilling, geb. . . 20. Aug. 1862. [Berlin.]

Kinder 2r Ehe: (1) Hans . ., geb. Neu-Mühle 6. Mai 1885.

(2) Curt . ., geb. Berlin 6. Juni 1887.

(3) Margarethe . ., geb. Berlin . . .

5) Stephanie Friederike Luise, geb. Fulda 20. Juni 1858, StiftsD. des Treusch von Buttlar-Wangenheimschen Damenstifts in Gotha. [Schloß Parey a. E.]

6) Wolfgang Udo Friedrich Wetter Ludwig, geb. Fulda 28. April 1861, Mitbes. von Markershausen, Major und Adj. beim Kmdo des ostasiat. Exped.-Korps [Tientsin, China]; verlobt Anfang Juni 1901 mit Lily Griffin Stetson.

2. † Wilhelm Karl August, geb. Lengröden 8. Dez. 1813, † Dresden 4. März 1889, Kgl. preuß. Gen.-Major z. D.; verm. . . 17. Aug. 1848 mit Marie Eleonore von Kommerstädt, geb. Zwickau 9. Okt. 1823, † Dresden 21. Nov. 1893.

Kinder: 1) Maximilian Louis Wilhelm Franz Wolf, geb. Coburg 15. Sept. 1853, Kgl. preuß. Major a. D., ERr des Joh.-O.; verm. I) Berlin 8. Okt. 1881 mit Margarete Freiin von Meerheimb, geb. . . 28. Juli 1859 (gesch.; wiederverm. Berlin 17. März 1890 mit Rudolf Gfn von Bünau); II) Altona 7. Mai 1895 mit — Else Kaulhausen, geb. . . 27. Jan. 1871. [Stettin.]

2) Siegmund Jost Oswald, geb. Coburg 19. Mai 1855, Herr auf Venedien, Kr. Mohrungen, Kgl. preuß. Major a. D., ERr des Joh.-O.; verm. Potsdam 16. Juni 1890 mit — Hedda Therese Agnes Karoline Wilhelmine von Lücken, geb. . . 4. April 1864. [Venedien bei Bestendorf.]

Söhne: (1) Ludwig Wilhelm, geb. Danzig 15. Febr. 1895.

(2) Hans-Burkhard, geb. Venedien 17. Juli 1897.

3) Albrecht Burkhard Georg, geb. Coburg 23. Jan. 1857, Kgl preuß. Hptm. und Komp.-Chef im 8. rhein. Inf.-Rgt Nr. 70; verm. Dresden 20. Febr. 1890 mit — Elisabeth von Cerrini di Monte Varchi, geb. Dresden 6. März 1863. [Saarbrücken.]

4) Marie Luise Gertrud, geb. Gotha 15. Okt. 1862, StiftsD. des Treusch von Buttlar-Wangenheimschen Damenstifts in Gotha. [Dresden.]

3. † Adolf Ludwig Friedrich Karl, geb. Cassel 5. Aug. 1818, † Lengröden 9. Aug. 1892, Herr auf Lengröden, Ghzgl. sächs. Khr, Kgl. preuß. Oberstlt. a. D.; verm. I) Stedtfeld 4. Jan. 1848 mit — Marianne Christine Mathilde von Bonneburgk, geb. Vacha 29. Dez. 1824 (gesch. 1849); II) Eisenach 3. Juni 1852 mit Eugenie von Gersdorff, geb. . . 14. April 1824, † Jena 4. April 1883.

Söhne 2r Ehe: 1) † Kurt Walther, geb. Eisenach 2. April 1853, † Berka 4. Okt. 1886, Ghzgl. sächs. Forstassessor, Kgl. preuß. Lt. der Res. des 5. thüring. Inf.-Rgts Nr. 94 (Ghzg von Sachsen); verm. . . Mai 1880 mit Anna Zangenmeister, geb. . . 1856, † . . 28. Sept. 1886.

Sohn: Hans, geb. . . 22. Aug. 1884.

2) Horst Julius, geb. Eisenach 11. Juni 1854, Hptm. und Komp.-Chef im 1. Ghzgl. hess. Inf.-(Leibgarde-)Rgt Nr. 115; verm. Homburg v. d. H. 7. Nov. 1883 mit — Elisabeth (Else) Sophie Marie Buderus von Carlshausen, geb. Sigmaringen 2. Jan. 1860. [Darmstadt.]

Kinder: (1) Ellinor Elisabeth Eugenie Hedwig Marie, geb. Marburg 27. Nov. 1884.
(2) Horst Julius Ludwig Otto, geb. Hanau 14. Juni 1888.
(3) Hans Ferry Kurt Edwin, geb. Neiße 16. Nov. 1893.

b. Unterhaus Markershausen.

Stifter: Adam Ludwig Treusch von Buttlar-Brandenfels, geb. 21. Okt. 1730, † 28. Jan. 1788.

Hugo Viktor Matthias Freiherr Treusch von Buttlar-Brandenfels, geb. Bomben 4. Aug. 1850, Kgl. preuß. Hptm. a. D. [preuß. Genehmigung zur Fortführung des Frhrnstandes für seine Person d. d. Neues Palais bei Potsdam 11. Dez. 1893]; verm. Danzig 8. Juli 1880 mit — Elvira Johanna Thora Klee, geb. Babenz 20. Aug. 1854. [Straßburg i. E.]

Kinder, Treusch von Buttlar-Brandenfels: 1. Normann Viktor Hugo, geb. Schöneberg, Prov. Brandenburg, 23. April 1881, Kgl. preuß. Kadett in Karlsruhe.

2. Manuela . . ., geb. . . .

2. Zweig.

Im Mannesstamme erloschen.

Stifter: Kraft Christoph Treusch von Büttlar, † vor 1637. — Kgl. westfäl. Bestätigung des Frhrnstandes d. d. Cassel 5. (6.) Nov. 1812.

† Hans Willibald Christoph Friedrich Karl Freiherr Treusch von Buttlar-Brandenfels, geb. Markershausen 20. Nov. 1799, † das. 14. Juli 1833, Kurfstl. hess. Kbr und Forstfkr; verm. Teinach 29. Juni 1828 mit Karoline Christiane von Bünau, geb. Cassel 7. Mai 1804, † Ludwigsburg . . 1831.

Tochter: Thusnelde Charlotte Wilhelmine Luise Karoline Sophie, geb. Markershausen 18. März 1830; verm. Schwebda 21. Juni 1853 mit Ernst von Eschwege, † Jestädt 19. Juli 1857, Herrn auf Jestädt, Kurfstl. hess. Forstm. [Hermannsburg.]

2. Ast.

Stifter: Hans Jost Treusch von Buttlar, geb. 1615.

(S. Taschenbuch der Adeligen Häuser.)

Call zu Kulmbach und Rosenburg, 1901. — Callot, 1901. — Campbell, 1901.

Campe.

Evangelisch — Preußen (Prov. Hannover) und Mecklenburg-Schwerin. — Niedersächsischer Uradel; kgl. westfäl. Anerkennung des Baronats 10. Juli 1813. — Besitz: 1) Die Fkrittergüter Hülseburg, Vortsahl und Presek (980 ha; seit 1823), Mecklenb.-Schw.; 2) das Fkrittergut Wettmershagen und Jelpke (331 ha; seit 1296 im Bes. der Fam.) mit Oehrenholz (66 ha; seit 1419) Prov. Hannover. — Beschreibung des Wappens im Jahrg. 1877, S. 114, und geschichtl. Notiz im Jahrg. 1890, S. 117. — S. auch Gothaisches Genealog. Taschenbuch der Adeligen Häuser, Bd. I.

A.

Im Freiherrl. Mannesstamme erloschen.

Preuß. Anerkennung des Frhrnstandes durch Diplom d. d. Berlin 20. März 1876.

† Ascan (Aschwin) August Georg Freiherr von Campe, geb. Gotha 15. J[illegible]

1851, † Nienhagen 17. Febr. 1883, Erbherr auf Nienhagen, Kgl. preuß. OLt. a. D.; verm. Vitzenburg 10. Okt. 1876 mit — Maria Gfin von der Schulenburg, geb. Vitzenburg 25. Aug. 1854 (wiederverm. Dresden 9. Dez. 1886 mit Karl Gfn von Hohenthal, † Leipzig 9. Juli 1899. [Puchau und Burg Lauenstein im Erzgebirge]).

B.

Mecklenb. Anerkennung des Frhrnstandes d. d. Schwerin 26. Juni 1878.

† Albert Hans August Freiherr von Campe, geb. Hannover 15. Juli 1819, † Hülseburg 9. Nov. 1898, Fkherr auf Wettmershagen c. p. und Hülseburg c. p., Erbherr auf Isenbüttel mit Oehren, Jelpke und Oehrenholz, Kgl. hannov. Khr, ERr des Joh.-O.; verm. Hamburg 3. Aug. 1847 mit Karoline Gfin von Westphalen zu Fürstenberg, geb. Großen-Brütz 26. Aug. 1826, † Hülseburg 20. Juni 1873.

Kinder: 1. Balduin Gottlieb Joseph August Emil, geb. Hülseburg 18. Juli 1851, Erbherr auf Nienhagen (118 ha; seit 1750 im Bes. der Fam.), Prov. Hannover, Kgl. sächs. Major z. D., ERr des Joh.-O.; verm. Hamburg 6. Juni 1878 mit — Mathilde Marie Juliane Schröder, geb. Hamburg 23. März 1850.

Kinder: 1) Karola Juliane Sophie Henriette Mathilde Alberta Christa, geb. Dresden 9. Jan. 1883.

2) Horst Adolf Jordan, geb. Rochlitz 23. Okt. 1886.

3) Jordan Balduin, geb. Nienhagen 27. Aug. 1890.

2. Mathilde Sophie Adolfine Friederike Fanny, geb. Hülseburg 4. Dez. 1853. [München.]

3. Martin August George, geb. Hülseburg 12. Sept. 1855, Fkherr auf Hülseburg c. p. und Wettmershagen c. p., Erbherr auf Isenbüttel (560 ha; seit 1330 im Bes. der Fam.) und Oehrenfeld (66 ha; seit 1419), Prov. Hannover, Kgl. sächs. Rittm. z. D., ERr des Joh.-O.; verm. Berlin 20. Aug. 1892 mit — Klara gesch. von Leipziger, geb. Freiin von Kaskel, geb. Dresden 20. Febr. 1860. [Schloß Hülseburg bei Bobzin, Mecklenb.-Schw.]

Canstein.

Westfälischer Uradel; in die althessische Ritterschaft unentgeltlich wieder aufgenommen 3. Febr. 1776. — Beschreibung des Wappens im Jahrg. 1883, S. 119, und geschichtl. Übersicht im Jahrg. 1855, S. 86; die ältere Genealogie im Jahrg. 1881, S. 109.

A. In Oesterreich.

Stifter: August Wilhelm, geb. 20. April 1765, † 1848. — Evangelisch und katholisch. — Oesterr. Genehmigung zur Prävalierung des bisher geführten Frhrntitels in der Eigenschaft eines ausländischen Adels d. d. Wien 16. Okt. 1896 (Plakat d. d. Wien 24. Aug. 1897; für die Brüder Raban und Friedrich).

† Friedrich August Freiherr von Canstein, geb. Dillenburg 3. Juli 1804, † Lemberg 11. Mai 1849, K. K. Grenzwach-Kommissar; verm. Wien 31. Mai 1834 mit Marie von Marquard, geb. Olmütz 25. Aug. 1812, † Graz 7. April 1893.

Söhne: 1. † Robert Raban, geb. . . 25. Febr. 1835, † . . 12. Dez. 1891, K. K. Marine-Kommissariats-Adjunkt a. D.; verm. . . 19. März 1864 mit — Emily Elisabeth Venables, geb. . . 1843. [Verona.]

Töchter: 1) Emily Pauline Harriet, geb. Wien 25. März 1867.

2) Olga Paula Robertine, geb. Triest 24. März 1869.

2. Raban, geb. Lemberg 25. Aug. 1845, Dr. jur., K. K. ordentl. Prof. des oesterr. Zivilprozeßrechts, sowie des Handels- und Wechselrechts an der Univ. Graz, VPräses der rechtshistorischen Staatsprüfungs-Kommission das.; verm. Lemberg 24. April 1869 mit — Karoline von Ortyńska, geb. Lemberg 25. April 1849.

Kinder: 1) Olga Gisela, geb. Lemberg 4. Nov. 1872; verm. Graz 28. Sept. 1895 mit Dr. Julius Hoffmann, Hof- und Ger.-Advokaten. [Graz.]
2) Robert Herbold, geb. Lemberg 8. Mai 1874, Dr. jur., Konzipist der K. K. Staatsbahnen. [. . .]
3. † Friedrich, geb. . . 3. Dez. 1847, † Wien 1. Jan. 1900, K. u. K. Milit.-Intendant i. R.; verm. . . mit — Marie Freiin von Hülleshofen, geb. . . (kath.). [. . .]

Sohn: Robert Raban Aloys, geb. Wien 27. Nov. 1873 (kath.).

B. In Preußen.

Stifter: Christian Ludwig, geb. 20. Juli 1766, † 19. Juni 1813, Bruder des Stifters von A. — Evangelisch. — Preuß. Genehmigung zur Fortführung des Fideikommißtitels d. d. Neues Palais 2. Nov. 1896. — Besitz: Ein Mannlehengut in Neustadt, Reg.-Bez. Cassel.

† Philipp Karl Christian Wilhelm August Raban Freiherr von Canstein, geb. Eschwege 4. Febr. 1804, † Cassel 5. Nov. 1877, Kgl. preuß. Gen. der Inf. z. D.; verm. I) . . 19. März 1839 mit Marie Freiin von Trotsche, geb. . . 30. Juni 1817, † . . 21. Aug. 1841; II) . . 29. Juli 1844 mit Adelheid von Krausseneck, geb. . . 6. Dez. 1817, † . . 20. Dez. 1888.

Kinder: a) 1r **Ehe:** 1. Ernst Raban, geb. Berlin 20. März 1840, Dr. phil., Kgl. preuß. Ldes-Ökonomierat und Hauptgeschäftsführer der Ldwirtschaftskammer für die Prov. Brandenburg, Mr des Joh.-O.; verm. Weitenhagen 15. Juli 1864 mit — Elise Luise Karoline Albertine von Dewitz gen. von Krebs, geb. Weitenhagen 17. Dez. 1840. [Berlin.]

Kinder: 1) Marie-Elise Albertine Luise, geb. Weitenhagen 4. April 1868; verm. Berlin 26. Okt. 1900 mit Bruno Regenborn, Admin. in Kwamkowo, Deutsch-Ostafrika.
2) Margarete Bodine Luise, geb. Eldena 26. Sept. 1870; verm. Berlin 18. April 1895 mit Walther von Bode, Kgl. preuß. Distriktskommissar in Wirsitz und Olt. der Res. des GPionierbat.
3) Karl-Hildebrand Raban, geb. Hofgeisberg bei Wiesbaden 27. Sept. 1872, Kgl. preuß. Lt. im Inf.-Rgt Pr. Moritz von Anhalt-Dessau (5. pomm.) Nr. 42. [Stralsund.]
4) Adelheid Emma, geb. Hofgeisberg 4. Febr. 1874.
5) Herbold Raban, geb. Hofgeisberg 4. Sept. 1875, Kgl. preuß. Lt. im 6. thür. Inf.-Rgt Nr. 95. [Coburg.]
6) Dietrich-Ernst Raban, geb. Berlin 14. Juni 1880.

— b) 2r **Ehe:** 2. Max Bodo, geb. Berlin 31. Okt. 1845, Kgl. preuß. Telegraphenbeamter in Frankfurt a. M.; verm. Schlüchtern 5. Aug. 1880 mit — Charlotte Zipf, geb. . . 14. Sept. 1862.

Söhne: 1) Alexander Max Ernst Johannes Raban, geb. Frankfurt a. M. 5. Mai 1882.
2) Hugo Karl, geb. Frankfurt a. M. 23. Juni 1886, Kgl. preuß. Kadett in Karlsruhe.
3) Otto Hermann, geb. Frankfurt a. M. 15. Aug. 1891.

3. Charlotte, geb. Berlin 27. März 1849. [Cassel.]
4. Mathilde Emma, geb. Neiße 29. Jan. 1851; verm. Cassel 11. Nov. 1872 mit Hans von Carlowitz, Kgl. preuß. Oberst z. D. [Krefeld.]
5. Adelheid Amalie, geb. Breslau 24. Jan. 1860. [Cassel.]

Capellen von Berkenwoude.

Protestantisch. — Ghzgt. Hessen und Oesterreich. — Cleverscher Uradel. Diese Familie gehört zum Herrenstande des Ghzgts Hessen; ghzgl. hess. Genehmigung zur Führung des Beinamens „von

Berkenwoude" d. d. 5. Juli (Dekret d. d. Darmstadt 18. Juli) 1870 (für Felix Maria Frhrn van der Capellen). — Beschreibung des Wappens und geschichtl. Notiz im Jahrg. 1861, S. 91.

† Felix Maria Freiherr van der Capellen von Berkenwoude geb. . . 16. Mai 1813, † Wiesbaden 8. April 1893, Grzgl. hess. Kbr, Oberst-Stallm. und Oberstlhofmarschall a. D., Grz.; verm. 1) . . 17. Okt. 1847 mit Katharina Johanna Sarah von Hoogstraten, geb. . . 19. Juli 1816, † . . 5. Juli 1871; II) Darmstadt 27. April 1880 mit — Matrilde verw. von Helmolt, geb. Freiin von Oldershausen, geb. Oldershausen 18. Jan. 1838. [Wiesbaden.]

Kinder 1r Ehe: 1. Luise, geb. Breda, Holland, 26. Juli 1850; verm. Darmstadt 7. Sept. 1871 mit Moritz Frhrn von Schenck zu Schweinsberg, Grzgl. hess. Kbrn und Oberstlt. a. D. [Schweinsberg und Darmstadt.]

2. Adele Charlotte Robertine, geb. Breda, Holland, 26. Juli 1850, Zwillingsschwester der Vorigen; verm. Darmstadt 3. Juli 1873 mit August Frhrn von Biffing, Kgl. preuß. Gen.-Major z. D. [Frankfurt a. M.]

3. Muno, geb. Darmstadt 9. Febr. 1856. [Neapel.]

Capler von Oedheim genannt Bautz.

Lutherisch. — Württemberg. — Uradel der fränkischen Reichsritterschaft, Kantons Odenwald; im Kgr. Württemberg bei der Fehrenklasse des ritterschaftlichen Adels immatrikuliert. — Besitz: Das Rittergut Kochendorf, sowie die Rittergüter Oedheim und Willenbach (die beiden letzteren schon seit Ende des XIII. Jahrh.). Amt Neckarsulm. — Beschreibung des Wappens und geschichtl. Übersicht im Jahrg. 1856, S. 25.

† Gustav Wolfgang Freiherr Capler von Oedheim gen. Bautz, geb. . . 19. Mai 1803, † . . 22. Jan. 1868; verm. . . 19. Mai 1834 mit Therese Eleonore von Bühler, geb. . . 19. Juli 1812, † Oedheim 6. Dez. 1898.

Sohn: Karl Heinrich Friedrich, geb. . . 26. April 1835, Chr des Joh.-O.; verm. 1) . . 24. Mai 1866 mit Martha Freiin von Breuning, geb. . . 13. Febr. 1846, † Kochendorf 3. Juni 1874; II) . . 12. Aug. 1875 mit deren Schwester — Kamilla Freiin von Breuning, geb. Stuttgart 28. Febr. 1837. [Cannstatt.]

Kinder: a) 1r Ehe: 1) Hildegard, geb. . . 29. Juni 1867; verm. Stuttgart 10. Nov. 1898 mit Reinhard Frhrn von Gemmingen, Major und Bat.-Kmdr im 8. württemb. Inf.-Rgt Nr. 126. [Straßburg i. E.]

2) Elise, geb. Waldshut 19. Sept. 1869; verm. Kochendorf 3. Okt. 1896 mit Heinrich Frhrn Röder von Diersburg, Grzgl. bad. Kmkr und Staatsanwalt in Offenburg.

3) Hans Wolfgang Hermann, geb. . . 24. Nov. 1870, Olt. im Ul.-Rgt König Wilhelm I. (2. württemb.) Nr. 20. [Ludwigsburg.]

4) Gertrud, geb. . . 7. Nov. 1872; verm. Stuttgart 10. Nov. 1898 mit Max Frhrn von Gemmingen, Hptm. im Gren.-Rgt König Karl (5. württemb.) Nr. 123, kmdet als Adj. bei der 51. (1. württemb.) Inf.-Brig. [Stuttgart.]

— **b) 2r Ehe:** 5) Dietrich Fritz Hermann, geb. . . 5. Aug. 1876, Lt. im Ul.-Rgt König Wilhelm I. (2. württemb.) Nr. 20. [Ludwigsburg.]

Carnap, 1901. — Castell, 1901. — Catty, 1901. — Cervelli, 1901. — Ceschi a Santa Croce, 1901. — Cetto, 1901. — Chambrier, 1901. — Chlumecky, 1901. — Christiani-Grabicinski ꝛc., 1901. — Ciani-Bassetti von Ciano, 1901.

Closen-Günderrode
(a. d. H. der Herren von Günderode).

Lutherisch. — Bayern. — Meißnischer Uradel; bayer. Genehmigung zur Annahme des Namens und Wappens der Frhrn von Closen, unter Wegfall des Stammnamens Günderrode d. d. Hohenschwangau 17. Juni (immatrikuliert 1. Juli) 1869 (für Hektor Frhrn von Günderrode, s. unten, und Jahrg. 1871, S. 96); desgl. preuß. Genehmigung d. d. Berlin 16. Dez. 1872; preuß. Genehmigung, den Stammnamen und das Stammwappen wieder anzunehmen als „Freiherr von Closen-Günderrode" d. d. Gastein 6. Aug. 1883; desgl. bayer. Genehmigung d. d. 24. Okt. 1884. — Besitz: Das von Closensche Fideikommiß Gern, Loger. Eggenfelden, NBayern. — Beschreibung des Wappens im Jahrg. 1855, S. 89, und geschichtl. Übersicht im Jahrg. 1853, S. 67.

Hektor Karl Eduard Freiherr von Closen-Günderrode, geb. . . 25. Juli 1856, Herr des von Closenschen Fideikommisses und Mitinh. des I. von Günderrodeschen Fideikommisses in Frankfurt a. M.; verm. I) . . 27. Febr. 1882 mit Marie Katharine Sophie verw. Freiin Schenk von Geyern, geb. Klein, geb. Nürnberg 18. Sept. 1857 (gesch.; wiederverm. . . 31. Aug. 1895 mit Hugo Kaiser); II) München 17. April 1886 mit — Anna Amalie Auguste Rist, geb. Nördlingen 22. Okt. 1850. [. . .]

Cnobloch, 1901. — Coburg, 1901. — Codelli von Codellisberg, 1901. — Coels von der Brügghen, 1901. — Coletti, 1901. — Columbus, 1901. — Conrad und Conrad von Eybesfeld, 1901. — Conrad von Konradsheim, 1901 — Coreth, 1901. — Cornberg, 1901. — Cöster, 1901. — Cotta von Cottendorf, 1901. — Cotzhausen, 1901.

Crailsheim.

Bayern und Württemberg. — Uradel der fränkischen Reichsritterschaft, Kantons Odenwald: Reichsfrhr. d. d. Wien 23. Juni 1713 (für die Brüder Hannibal Friedrich und Johann Albrecht von Crailsheim, Stifter der beiden Linien); immatrikuliert im Kgr. Bayern bei der Frhrnklasse 24. Juli 1813. — Gemeinsamer Besitz der beiden Linien: Die Rittergüter Neuhaus bei Erlangen (gekauft 1545, im Bes. der Gesamtfam. seit 1702; zu $^2/_3$ der Rügländer, zu $^1/_3$ der Fröhstockheimer Linie), Walsdorf bei Bamberg (gekauft 1524, der Gesamtfam. seit 1702; zu $^8/_{15}$ der Rügländer, zu $^7/_{15}$ der Fröhstockheimer Linie), Altenschönbach mit Hohenbirkach und Kleingressingen in UFranken (im Bes. seit 1545; zu $^2/_3$ der Rügländer, zu $^1/_3$ der Fröhstockheimer Linie), Sommersdorf (im Bes. seit 1550) und Thann (seit 1565; zu $^2/_3$ der Rügländer, zu $^1/_3$ der Fröhstockheimer Linie). — Beschreibung des Wappens und geschichtl. Übersicht im Jahrg. 1849, S. 75, Stammreihe im Jahrg. 1898, S. 148; s. auch den gleichnamigen Artikel im Taschenbuch der Gräfl. Häuser.

I. Linie: Rügland.

Stifter: Hannibal Friedrich, geb. 28. Sept. 1657, † 7. April 1744. Die drei Äste stammen von seinen Enkeln, drei Brüdern. — Besitz: Die Rittergüter Rügland bei Ansbach (seit 1586 im Bes. der Fam.), Hornberg (seit 1457) und Morstein (seit 1349), Württemberg.

1. Ast. (Lutherisch.)

Stifter: Julius Wilhelm, geb. 1736, † 1805, s. unten.

† Julius Wilhelm Freiherr von Crailsheim, geb. Schwabach 4. Jan. 1736, † Ans

bach 19. April 1805, Fürst. brandenb.-onolzbach. Kam. und Forstm.; verm. Rügland 5. Aug. 1768 mit Karoline Eleonore Wilhelmine von Neumont, geb. Schwabach 6. April 1741, † Ansbach 21. Mai 1809.

Söhne: 1. † Franz Georg, geb. Ansbach 24. Mai 1777, † das. 17. Sept. 1838; verm. Rügland 20. April 1804 mit Ernestine Philippine Freiin von Crailsheim (3. Ehe), geb. Rügland 11. Juli 1783, † Ansbach 12. Febr. 1864.

Sohn: † Fedor Heinrich Ernst Maximilian Sigmund Friedrich, geb. Rügland 18. März 1820, † Augsburg 7. Jan. 1885, Kgl. bayer. Kam. und Direktor der Kammer des Innern der Reg. von Schwaben und Neuburg; verm. Geisenheim 4. April 1861 mit — Isabella Gräfin von Engelheim gen. Echter von und zu Mespelbrunn, geb. Schwarzenau 9. Dez. 1837 (kath.). [. . .]

Kinder: (1) Maximilian Philipp Ludwig Friedrich, geb. Leutersdausen 28. Nov. 1861, Kgl. bayer. Rittm. und Esk.-Chef im 1. Ober-Reg.-Mat Königs. Gem. des Joh.-D.; verm. Augsburg 15. Jan. 1887 mit — Ida Matrona Johanna Himmer, geb. Augsburg 17. April 1864 (kath.). [Augsburg.]

Kinder: a. Hans Adolf Friedrich Hannibal, geb. Augsburg 8. Okt. 1888.

b. Irma Isabella Betty, geb. Augsburg 26. April 1890.

c. Kurt Fedor Alexander Otto, geb. Rügland 27. Juli 1892.

(2) Friedrich Hermann, geb. Ansbach 21. Sept. 1863. [. . .]

(3) Ernst Joseph Alexander, geb. Ansbach 5. Juli 1865, Kgl. bayer. Rjkr und Bez.-Amtsassessor in Passau; verm. Haunsheim 3. Febr. 1894 mit — Bettina Freiin von Hauch, geb. Haunsheim 7. Nov. 1874.

Töchter: a. Karola Isabella Anna Luise Emma, geb. Bayreuth 21. März 1895.

b. Fedora Klara Anna Isabella, geb. Wertingen 3. Sept. 1897.

c. Hertha Anna Carolina, geb. Wertingen 16. Okt. 1898.

d. Elfriede Anna Klara, geb. Spitalhof 8. Okt. 1900.

(4) Natalia Sabina Isabella, geb. Ansbach 27. Aug. 1866; verm. Augsburg 30. Nov. 1889 mit Karl Frhrn von Seckendorff, Kgl. bayer. Forstm. in Lausamholz.

(5) Franz Ludwig Joseph, geb. Ansbach 17. Nov. 1868, Herr auf Winkl bei Übersee, Kgl. bayer. Rjkr; verm. München 3. Juli 1900 mit — Henriette Wilhelmine Alice Edwards, geb. Frankfurt a. M. 28. April 1881 (prot.).

(6) Konstantin Franz Julius, geb. Ansbach 30. Mai 1872, Okt. im Gren.-Rgt König Karl (5. württemb.) Nr. 123; verm. Reutti 20. Juli 1897 mit — Anita Luise Sophie Else Glaßer, geb. Neu-Ulm 23. Juni 1875. [Ulm.]

Töchter: a. Isabella Julie Alexandra Ludovika Elisabeth, geb. Reutti 20. Juni 1898.

b. Elisabeth Emma Natalie Anna, geb. Ulm 11. Jan. 1900.

(7) Isabella Marie Agnes Irene Karoline, geb. Ansbach 3. Aug. 1875.

2. † Karl Ernst Philipp, geb. Ansbach 12. Jan. 1781, † das. 27. Mai 1859; verm. Königsbach 8. Juli 1816 mit Amalie Luise Freiin von Saint-André, geb. . . 12. Jan. 1792, † Ansbach 4. Mai 1853.

Kinder: 1) Pauline Wilhelmine Ernestine Karoline Philippine Katharine Luise, geb. Ansbach 10. Mai 1817; verm. das. 10. Sept. 1844 mit Georg Ritter von Rauscher und Edlem auf Weeg, † Erlangen 28. Juni 1863, Kgl. bayer. Okt. a. D. [Ansbach.]

2) † Karl Ernst Gustav Christian Friedrich Franz Eginhard Ludwig, geb. Ansbach 21. Juli 1820, † München 7. Nov. 1896, Kgl. bayer. Kam.; verm. Königsbach 22. Sept. 1863 mit — Sophie Freiin von Saint-André, geb. Bruchsal 8. Mai 1842. [München.]

Töchter: (1) Amalia Luise Pauline Auguste Sophie Julie, geb. Ansbach 27. Okt. 1865.

(2) Julie Agnes Marie Sophie, geb. Ansbach 6. Aug. 1869; verm. München 17. Jan. 1895 mit Eberhard Frhrn von Gemmingen Guttenberg. [Schloß Guttenberg bei Neckarmühlbach.]

(3) Stephanie Karoline Sophie, geb. Ansbach 22. Sept. 1872.

2. Ast. (Lutherisch.)

Stifter: Christian Albrecht Gottfried, geb. 14. Okt. 1737, † 6. Aug. 1800.

† Albrecht Ernst Wilhelm Freiherr von Grailsheim, geb. Morstein 15. Okt. 1773, † das. 23. Okt. 1829, Kgl. württemb. Kbr.; verm. I) Morstein 4. Dez. 1799 mit Charlotte Luise Karoline Freiin von Stetten, geb. Stetten 12. Juli 1776, † Morstein 28. Juli 1812; II) Morstein 2. März 1816 mit Ernestine Sophia Freiin von Berlichingen, geb. Jagsthausen 22. Dez. 1787, † Morstein 20. Febr. 1862.

Söhne: a) **1r Ehe:** 1. † Ludwig Karl Robert, geb. Morstein 1. Aug. 1808, † das. 14. Okt. 1883, Kgl. württemb. Major a. D.; verm. I) Ludwigsburg 23. Febr. 1835 mit Emma Wilhelmine Karoline Freiin von Milkau, geb. . . 4. Febr. 1815, † Ludwigsburg 2. Jan. 1862; II) Ludwigsburg 17. März 1863 mit Sophie Henriette von Neubronn-Eisenburg, geb. Eßlingen 15. Jan. 1839, † Ludwigsburg 3. Aug. 1867; III) Stetten 5. Juli 1870 mit — Emma Freiin von Stetten, geb. Stetten 15. März 1835. [Ludwigsburg.]

Kinder: a) **1r Ehe:** 1) Emma Augusta Ernestine Franziska, geb. Ludwigsburg 27. Aug. 1838; verm. . . 17. Febr. 1863 mit **Dr.** Edmund von Zoller, Kgl. württemb. Bibliotheksdirektor a. D. [Stuttgart.]

2) Kraft Ludwig Robert, geb. Ulm 23. Nov. 1844, Kgl. württemb. Oberlt. a. D.; verm. I) Ludwigsburg 19. Okt. 1869 mit Helene Mathilde von Neubronn-Eisenburg, geb. Eßlingen 29. Nov. 1842 (gesch.); II) Buffalo, NAm., 7. April 1891 mit — Angelica gesch. Hoeß, geb. Haferkorn, geb. . . . [Buffalo, NAm.]

Tochter 2r Ehe: May Brunhilde Angelica Emma, geb. Buffalo 30. März 1892.

3) Alfred Hannibal Ludwig Franz, geb. Ulm 7. März 1847, Kgl. württemb. Oberstlt. z. D., Kmr des Feld-A.; verm. Ulm 28. Sept. 1875 mit Karoline Lisbeth von Flatow, geb. Berlin 23. Febr. 1854, † Stuttgart 9. März 1885. [Schloß Morstein.]

Sohn: Alfred Friedrich Robert, geb. Ulm 22. Juni 1876, Kgl. preuß. Lt. im 5. G-Rgt z. F. [Spandau.]

— b) **2r Ehe:** 4) Arthur Ernst Wilhelm Robert, geb. Ludwigsburg 3. März 1864, Inspektor der Norddeutschen Hagelvers.-Gesellschaft; verm. Moraz 6. Okt. 1892 mit — Asta von Köller-Banner, geb. Moraz 20. Jan. 1875. [Stettin.]

Kinder: (1) Erna Anastasia Henriette Emma, geb. Moraz 12. Juli 1893.
(2) Lothar Arthur Kraffft, geb. Moraz 17. Okt. 1897.

5) Hildegard Emma Wilhelmine, geb. Ludwigsburg 12. Mai 1867; verm. Stuttgart 10. April 1886 mit Ludwig Erhr von Ellrichshausen, Kgl. württemb. Hptm. z. D. [München.]

— c) **3r Ehe:** 6) Oskar Robert Adolf Wilhelm, geb. Morstein 1. Mai 1871, Okt. im Inf.-Rgt Alt-Württemberg (3. württemb.) Nr. 121; verm. Willmersdorf bei Berlin 31. Okt. 1899 mit — Irene Schoeler, geb. Willmersdorf . . . [Ludwigsburg.]

2. † Friedrich Adolf, geb. Morstein 10. Juli 1810, † Hornberg 11. Juni 1873, Kgl. württemb. OAmts-Geheimer Aktuar und Justizreferendar I. Kl. verm. Amerang 30. Aug. 1842 mit Marie Agnes Freiin von Grailsheim, geb. Amerang 12. April 1822, † Kügelhof 27. Nov. 1852.

Kinder: 1) Gustav Adolf, geb. Morstein 25. Mai 1843, Kgl. preuß. Oberst a. D.; verm. Naumburg a. S. 13. Nov. 1872 mit — Bertha Charlotte Emilie verw. Trowitzsch, geb. Schütte, geb. Nordermey 14. Febr. 1836. [Schloß Hornberg.]

Töchter: (1) Olga Wilhelmine Florentine Amalie Agnes, geb. Hornberg 2. Nov. 1873; verm. Nördlingen 27. Mai 1890 mit Richard Böhrim, † Graz 17. März 1901, Kgl. württemb. Rittm. a. D. [Graz.]

(2) Elvira Wilhelmine Emma Adelhne, geb. Hornberg 26. April 1876.

2) Wilhelmine Ernestine Emma Florentine Roetheid, geb. Morstein 21. Mai

1844; verm. Stuttgart 15. Mai 1866 mit Wilhelm Fuchs, † . . , Kgl. bayer. Forstm. [. . .]

3) Wilhelm Eduard Robert Krafft Christian Ludwig, geb. Morstein 28. Mai 1845. [München.]

4) † Theodor Gottfried, geb. Morstein 24. März 1849, † Würzburg 26. Okt. 1883, Kgl. württemb. Oberst a. D.; verm. Guttenberg 9. Juli 1879 mit — Luise Freiin von Gemmingen-Guttenberg, geb. Guttenberg 18. Sept. 1856. [. . .]

Tochter: Agnes Sophie Karoline Bertha, geb. Mergentheim 22. Jan. 1882.

5) † Karl Friedrich Hugo, geb. Kügelhof, Württemb., 15. Mai 1850, † Nürnberg 13. Febr. 1898, Kgl. württemb. Oberst a. D.; verm. München 23. Okt. 1888 mit — Wally Lang, geb. Augsburg 30. Sept. 1868. [Nürnberg.]

Töchter: (1) Maria Vera Agnes, geb. Gräfenwarth bei Erbendorf 26. Okt. 1889. (2) Wilhelmine Therese, geb. Augsburg 1. Mai 1891.

6) † Eduard Albert Friedrich, geb. Kügelhof 19. Aug. 1851, † Neutriedenheim bei München 19. April 1899, Kgl. württemb. Kfkr und Rittm. a. D., (Mr des Joh.-O.; verm. I) Stuttgart 29. Nov. 1877 mit Eugenie Amalie Marie Trowitzsch (geich. 1883); II) Dresden 26. Dez. 1886 mit — Johanna Elisabeth Alida von Baensch, geb. Leipzig 27. Aug. 1859. [Baden-Baden.]

Sohn 1r Ehe: Kurt Gottfried Eugen Maximilian, geb. Wiblingen 4. Dez. 1878, Lt. im Ul.-Rgt König Karl (1. württemb.) Nr. 19. [Wiblingen.]

— b) **2r Ehe:** 3. † Hugo Moriz Ludwig, geb. Morstein 3. Mai 1818, † Ansbach 4. April 1857; verm. Karlsruhe 11. Jan. 1853 mit — Amalie Freiin von Adelsheim, geb. . . 30. März 1828. [Ansbach.]

Tochter: Amalie Philippine Ernestine Ida, geb. Ansbach 8. Febr. 1856.

3. Ast. (Lutherisch und katholisch.)

Stifter: Ernst Ludwig Sebastian, geb. 26. Mai 1729, † 8. Aug. 1823, dessen Söhne die beiden Zweige stifteten.

1. Zweig.

† Julius Wilhelm Freiherr von Grailsheim, geb. Hornberg 30. Sept. 1761, † Sommersdorf 10. März 1812, Herr auf Sommersdorf, Ansschusrat und Trubenm. des Kantons Altmühl; verm. . . 23. Okt. 1797 mit Julie Karoline Henriette Freiin von Falkenhausen, geb. Ansbach 13. April 1777, † . . 11. Jan. 1839.

Söhne: 1. † Franz Ernst Eduard, geb. Rügland 6. Sept. 1802, † Ansbach 15. März 1879, Kgl. bayer. Forstm. a. D.; verm. Amerang 7. Febr. 1837 mit Florentine Freiin von Grailsheim, geb. Rügland 10. Dez. 1819, † Ansbach 20. Okt. 1899 (s. 2. Zweig).

Sohn: † Maximilian Friedrich Wilhelm Julius, geb. Schnaittach 14. Dez. 1837, † Ansbach 13. Dez. 1896, Kgl. bayer. Forstrat; verm. Simmelsdorf 25. Sept. 1862 mit Sophia Freiin Tucher von Simmelsdorf, geb. . . 6. Jan. 1839, † Nürnberg 10. Aug. 1871.

Kinder: (1) Marie Wilhelmine, geb. Groß-Karolinenfeld 24. Juli 1863; verm. Rügland 28. Sept. 1886 mit Julius Erben von Cyb, Kgl. bayer. Rittm. und Esk.-Chef im 6. Chev.-leg.-Rgt Pr. Albrecht von Preußen. [Bayreuth.]

(2) Eduard Georg, geb. Groß-Karolinenfeld 16. Jan. 1865, Kgl. bayer. Kfkr, Rittm. à la suite des 2. Ul.-Rgts und Adjut. der 3. Kav.-Brig.; verm. Nürnberg 24. Sept. 1900 mit — Karoline Freiin Tucher von Simmelsdorf, geb. Regensburg 27. Okt. 1879. [Nürnberg.]

(3) Sigmund Friedrich, geb. Nürnberg 17. Juni 1866; verm. München

31. Okt. 1894 mit — Isabel de los Dolores Bock, geb. Havanna 16. Jan. 1866. [Rügland.]

Söhne: a. Krafft Maximilian Gustav, geb. Rügland 18. Aug. 1895.
b. Kurt Gustav, geb. Rügland 29. Aug. 1896.

(4) Gustav Karl, geb. Nürnberg 15. Okt. 1867, Kgl. bayer. Kjkr und Bez.-Amtsassessor in Ansbach.

2. † Richard August Friedrich Ludwig Karl Julius, geb. Ansbach 31. Jan. 1805, † das. 28. Jan. 1843, Kgl. bayer. OLt. im 2. Chev.-leg.-Rgt; verm. Ansbach 19. März 1837 mit Sabina Wilhelmine Auguste Henrietta Friederike Edler von Zumpf, geb. Burgbernheim 9. Juli 1816, † das. 8. Juli 1895.

Kinder: 1) Philippine Ernestine Florentine Wilhelmine Laura, geb. Ansbach 4. März 1839; verm. das. 10. Juli 1859 mit Roderich Frhrn von Crailsheim, Herrn auf Fröhstockheim (s. II. Linie).

2) Friedrich August Ernst Gustav Christoph Krafft Graf von Crailsheim, geb. Ansbach 15. März 1841 (s. Taschenbuch der Gräfl. Häuser).

2. Zweig.

Stifter: Christian Friedrich Eberhard, geb. 2. Febr. 1771, † 27. Febr. 1837.

† Maximilian Wilhelm Karl Ernst Freiherr von Crailsheim, geb. Rügland 13. Okt. 1797, † Amerang 7. Okt. 1844, Kgl. bayer. Km.; verm. Bamberg 6. Aug. 1818 mit Wilhelmine Gfin von Lamberg, geb. München 11. Jan. 1803 (kath.), † Krailling 7. Aug. 1883.

Kinder: 1. † Wilhelmine Ernestine Theresia Johanna Agnes Christina Luise Philippine Julie Amalie Florentine Charlotte, geb. Rügland 10. Dez. 1819, † Ansbach 20. Okt. 1899; verm. Amerang 7. Febr. 1837 mit Eduard Frhrn von Crailsheim, † Ansbach 15. März 1879, Kgl. bayer. Forstm. a. D. (s. 1. Zweig).

2. † Krafft Maximilian Ernst Franz Christian Desiderius Wilhelm Ludwig, geb. Rügland 22. März 1821, † Ansbach 4. Juli 1892, Administrator der Familiengüter Altenschönbach, Sommersdorf und Thann, Kgl. bayer. Km., ERr des Joh.-O.; verm. I) München 11. Febr. 1847 mit Amalie Gfin von Lurburg, geb. . . 3. Nov. 1824 (kath.), † Amerang 3. Aug. 1856; II) Nürnberg 9. Okt. 1860 mit Sophie Freiin von und zu Aufseß, geb. Nürnberg 18. April 1834, † Ansbach 25. Jan. 1891.

Kinder: a) 1r Ehe: 1) Marie Wilhelmine Friederike, geb. Amerang 20. Dez. 1847; verm. München 4. Juni 1872 mit Franz Ritter von Will, Kgl. bayer. Gen.-Major a. D. [. . .]

2) Klementine Karoline Anna, geb. Amerang 17. Nov. 1848 (kath.), fille de la charité Miséricorde in Beirut.

3) Krafft Anton Friedrich Maximilian, geb. Amerang 10. Mai 1852, Fkbesitzer auf Schloß Amerang, OBayern; verm. München 20. Sept. 1887 mit — Marie Antoinette Amalie Luise Buchner, geb. Bamberg 16. Aug. 1860.

Kinder: (1) Krafft Maximilian Friedrich Karl Franz Wilhelm, geb. Amerang 1. Nov. 1888.
(2) Marie Amélie geb. Amerang 12. Nov. 1889.
(3) Franz Krafft, geb. Amerang 16. Febr. 1891.
(4) Maximilian Joachim, geb. Amerang 25. April 1892.

— b) 2r Ehe: 4) Maximilian Anton Hans Otto, geb. Amerang 12. Febr. 1863, Kgl. bayer. Km., Rittm. und Esk.-Chef im 3. Chev.-leg.-Rgt Hzg Karl Theodor, ERr des Joh.-O.; verm. Meiningen 3. Juli 1892 mit — Helene Freiin von Türcke, geb. Wültschkau 5. Dez. 1869. [Dienze.]

Kinder: (1) Elisabeth Sophie, geb. Ansbach 5. März 1894.
(2) Hannibal Franz Maximilian, geb. Ansbach 13. Juli 1895.

3. † Theodor Kaspar Raphael Christoph, geb. Amerang 11. Mai 1823, † München 23. Juni 1892, Gutsbes. in Winkel, Kgl. bayer. Lt. à la suite; verm. München

30. Dez. 1818 mit Anna Marie Isabella Margarete Comtesse Drouet d'Erlon, geb. München 12. Jan. 1827 (kath.), † das. 15. März 1895.

Kinder (kath.): 1) Ludovika Margarete Maria, geb. Grabenstätt 10. Juni 1856; verm. München 26. Juni 1890 mit Johann Schiller, Kgl. bayer. Bezirksamts-Kassier in Bergen.

2) Georg Karl Maria, geb. Grabenstätt 13. Juli 1859. [Ravenswood bei New York.]

3) Margareta Karoline Katharine Marie, geb. Grabenstätt 15. Dez. 1860; verm. Niederniels 18. Aug. 1884 mit Hans Ferdinand Beat von Hunoltstein gen. Stein-Kallenfels, Herrn auf Niederniels, Oberpfalz.

4) Karl Albert Joseph Maria Petrus, geb. Grabenstätt 4. Nov. 1865, K. u. K. Hptm. im Feldjägerbat. Nr. 7; verm. Graz 12. April 1891 mit — Melanie Stephanie Godella, geb. Rakos, Siebenbürgen, 1. Dez. 1871. [Bruck a. M.]

Kinder: (1) Kraffft Joseph Blasius Heribert, geb. Bruck a. M. 28. Sept. 1893. (2) Ludovika Antonie Stella Melanie, geb. Bruck 14. Dez. 1894.

4. † Anton Wilhelm Maximilian, geb. Amerang 25. Sept. 1824, † München 27. April 1894, Kgl. bayer. Oberst a. D.; verm. Mitscherlich bei Köln 21. Sept. 1872 mit — Sibylle Müllenbach, geb. . . 28. Nov. 1848. [. . .]

Tochter: Antonia, geb. Sutenig bei Koblenz 14. Juli 1896.

5. Wilhelmine Marie, geb. Amerang 12. März 1826; verm. München 9. Mai 1846 mit Friedrich Erbn Schirndinger von Schirnding, † Kirchberg 22. Nov. 1900, Kgl. bayer. Forstm. a. D. [Kirchberg Forst.]

6. † Desiderius Aloysius, geb. München 5. Juli 1830, † Bayreuth 30. Aug. 1882, Herr auf Oberwolfersdorf, Kgl. bayer. Kfer und Lt. a. D.; verm. Ansbach 2. Dez. 1857 mit Julie Freiin von Grailsheim, geb. Ansbach 26. Dez. 1837, † das. 14. Jan. 1890.

Tochter: Sabine Wilhelmine Auguste Philippine, geb. Burgbernheim 18. Juli 1859. [. . .]

7. Maximiliana Josepha Maria, geb. Ansbach 16. Mai 1836 (kath.), OD. des Kgl. bayer. Oberst-L.; verm. München 27. Okt. 1856 mit Bernard von Allweyer, † München 22. Jan. 1890 (kath.), Kgl. bayer. Km. und Major a. D. [München.]

II. Linie: Fröhstockheim und Rödelsee. (Lutherisch.)

Stifter: Johann Albrecht, geb. 28. Juni 1670, † 1724. — **Besitz**: Die Rittergüter Rödelsee (seit 1614 im Bes. der Fam.) und Fröhstockheim (seit 1543), Unterfranken.

† Karl Friedrich Julius Freiherr von Grailsheim, geb. Rügland 26. April 1727, † Rauschenberg 8. Mai 1786, Fürstl. ansb. Kbr; verm. I) . . 10. Nov. 1752 mit Sophie Charlotte Albertine Freiin von Lyncker, geb. Ansbach 8. Febr. 1728, † . . 26. Juli 1762; II) . . 4. Nov. 1762 mit Charlotte Wilhelmine Freiin von Gemmingen, geb. . . 30. Aug. 1733, † . . ; III) . . 7. April 1769 mit Eleonore Wilhelmine Karoline von Hanstein, geb. . . . † . . .

Söhne 1r Ehe: 1. † Christoph Wilhelm Friedrich, geb. Fröhstockheim 27. Dez. 1753, † Ansbach 28. März 1811, fürstlich. brandenb. Hptm., Ritterrat des Kantons Steigerwald; verm. . . 5. Nov. 1776 mit Ernestine Friederike Wilhelmine Freiin von Grailsheim, geb. . . 2. Juni 1761, † Fröhstockheim 9. Nov. 1821.

Söhne: 1) † Christian Friedrich Ernst, geb. Fröhstockheim 19. März 1786, † das. 22. Aug. 1870, Herr auf Fröhstockheim, Kgl. bayer. Km., Rpv. Ger. Rat und Dkt. a. D.; verm. Würzburg 17. Jan. 1824 mit Maria Josepha Nannette verw. von Jenken, geb. Müller, geb. . . 4. Juni 1795, † Fröhstockheim 26. Juli 1873.

Sohn: Sigmund Ludwig Roderich, geb. Fröhstockheim 13. Febr. 1821, Herr auf Fröhstockheim; verm. Ansbach 10. Juli 1850 mit — Jenny Freiin von Grailsheim a. d. H. Rügland, geb. Ansbach 4. März 1859 (s. I. 3. 1. Bw.).

Kinder: a. Christian Gustav Richard, geb. Fröhstockheim 18. Juli 1860,

Kgl. bayer. Rittm. a. D.; verm. Kitzingen 30. Sept. 1895 mit — Paula Freiin von Türcke, geb. Meiningen 25. Juni 1866. [. . .]

b. Nannette Sabina Klara Hedwig, geb. Fröhstockheim 12. Dez. 1864; verm. daf. 11. April 1887 mit Theodor von Deuster. [Kitzingen.]

c. Krafft Roderich Hermann, geb. Fröhstockheim 21. Nov. 1866; verm. Frankfurt a. M. 23. Aug. 1900 mit — Eleonore Mary de Neufville, geb. College Point 22. Nov. 1880. [Rödelsee.]

d. Julie Eleonora Josephine Klara, geb. Fröhstockheim 14. März 1870; verm. Kitzingen 4. Okt. 1898 mit Paul Duisberg, Ingenieur. [Hamm.]

e. Sabina Wilhelmine Auguste Henriette Friederike Thekla, geb. Fröhstockheim 6. Okt. 1871; verm. daf. 8. Nov. 1890 mit Oskar von Deuster. [Frankfurt a. M.]

f. Adele Auguste Angelika, geb. Fröhstockheim 13. Febr. 1878.

2) † Karl Ludwig Theresius Alexander Franz, geb. Ansbach 15. Mai 1802, † Würzburg 30. Nov. 1880, Kgl. bayer. Km.; verm. Würzburg 17. Dez. 1828 mit Maria Elisabetha Bolzano, geb. Würzburg 8. April 1805, † daf. 29. April 1874.

Tochter: Hermine Jeannette Margarete Angelika, geb. Fröhstockheim 3. Aug. 1841; verm. Schweinfurt 28. Nov. 1876 mit Heinrich Richter, Stadtpfarrer in Eichstätt.

2. † Friedrich Sigmund Albrecht, geb. Fröhstockheim 21. Aug. 1756, † Rödelsee 5. April 1834, Herr auf Rödelsee, Ghzgl. bad.-durlach. Khr, württemb. Lt.; verm. I) Rügland 3. Mai 1781 mit Auguste Marie Luise Freiin von Crailsheim, geb. . . 21. Sept. 1762, † Ansbach 12. Mai 1791; II) Rügland 14. Nov. 1791 mit Karoline Luise Friederike Wilhelmine Freiin von Crailsheim, geb. . . 31. Okt. 1768, † Rödelsee 29. März 1832.

Söhne 1r **Ehe:** 1) † Ernst Karl Friedrich, geb. Ansbach 20. Nov. 1788, † Werneck 15. Mai 1868, Kgl. bayer. Km., GMr des Joh.-O.; verm. Rödelsee 1. Juni 1832 mit Franziska Freiin von Berlichingen a. d. H. Jagsthausen, geb. . . 3. Juni 1810, † Würzburg 20. Juli 1878.

Sohn: † Karl Christian Wilhelm Ludwig Hermann Uso, geb. Rödelsee 3. Juli 1835, † Würzburg 30. April 1899, K. u. K. Km. und Olt. a. D., GMr des Joh.-O.; verm. Würzburg 15. Mai 1872 mit — Charlotte Gfin von Seinsheim, geb. Würzburg 4. Juni 1850 (kath.). [. . .]

2) † Wilhelm Alexander Julius, geb. Ansbach 3. Dez. 1790, † Lindau 25. Sept. 1866, Kgl. bayer. Major a. D.; verm. Lindau 19. Nov. 1835 mit Maria Theresia von Tauscher, geb. Lindau 3. Juli 1808, † Würzburg 5. Nov. 1885.

Tochter: Luise Hermanie Colleta Jeanneita, geb. . . 2. Aug. 1836. [Würzburg.]

Cramer (in Preußen), 1901. — Cramer (in Rußland), 1901. — Cramer-Klett, 1901.

Cramm.

Lutherisch. — Braunschweig. — Niedersächsischer Uradel. — Beschreibung des Wappens und geschichtl. Übersicht im Jahrg. 1892, S. 138. — S. auch den gleichnamigen Artikel im Gothaischen Genealog. Taschenbuch der Adeligen Häuser, Bd. I.

A. Französische Linie.

(Haus Oelber.)

Stifter: Franz I., † 1591. — Braunschw. Anerkennung der Berechtigung zur Führung des Frhrentitels d. d. Braunschweig 8. Mai 1891 (für die Nachkommen des Philipp Lebrecht von Gramm).

† Adalbert Hildemar von Gramm, geb. . . 8. April 1818, † Oelber 17. Sept. 1751 (Sohn des Philipp Lebrecht, s. oben), Herr auf Oelber; verm. Braunschweig 30. Sept. 1845 mit Mechthilde Gfin von Veltheim, geb. . . 24. Juli 1825, † Bern 21. Dez. 1874.

Kinder, Freiherr und Freiinnen von Gramm: 1. Edgar, geb. Braunschweig 11. Nov. 1846, Herr auf Oelber am weißen Wege (seit ca 1360 im Bes. der Fam.), Hzgl. braunschw. Khr, EMr des Joh.-O.; verm. Nettlingen 15. Jan. 1873 mit — Anna Freiin von Wrede, geb. . . 15. Jan. 1854.

Sohn: Adalbert Carl Adolf Thedel Burghard, geb. Nettlingen 16. Febr. 1874, Herr auf Nettlingen und Dingelbe, Dr. jur., Kgl. preuß. Reg.-Referendar und Lt. der Res. des 1. GLL.-Rgts, Hzgl. braunschw. Hofjkr. [Potsdam.]

2. Hertha, geb. Braunschweig 23. Dez. 1847; verm. . . 25. Juli 1870 mit Götz Frhrn von König, Kgl. preuß. Gen.-Major und Kmdr der 22. Kav.-Brig. [Cassel.]

3. Hildegard, geb. Harbke 2. Juli 1850; verm. . . 21. Juli 1870 mit Leo Frhrn Knigge, Herrn auf Beyenrode, Hzgl. braunschw. VDJägerm. [Beyenrode.]

B. Buchardische Linie.

Stifter: Burchard VI., † 1599, Statthalter in Marburg.

1. Ast: Sierstorpff-Gramm*.

Stifter: Gottfried, † 1716. — Preuß. Frhr unter dem Namen Frhr von Sierstorpff-Gramm d. d. Berlin 28. März 1881, geknüpft an den Besitz des 13. Nov. 1829 gestifteten und s. d. 7. Sept. 1830 landesherrlich bestätigten Sierstorpffschen Fideikommisses, bestehend aus Rittergut und Bad Driburg (2372 ha; erworben 1782), Kr. Höxter, und dem Rittergute Gehrden (erworben 1826), Charlottenhof und dem Gute Rothenhaus (erworben 1824), Kr. Warburg.

Alfchwin Thedel Adelbert 1. Freiherr von Sierstorpff-Gramm, geb. . . 29. März 1846, Erbkm. des Hzgts Braunschweig, Kgl. preuß. Rittm. a. D.; verm. Driburg 24. Sept. 1872 mit Hedwig Freiin von Sierstorpff, geb. . . 22. Nov. 1848, † Driburg 10. Jan. 1900. [Driburg.]

Töchter: 1. Hedwig Anna Karoline Wilhelmine Klementine von Gramm, geb. Rhode 10. Jan. 1874, Fherrin auf Driburg; verm. Driburg 12. Mai 1896 mit Wilhelm Gfn von Oeynhausen, Herrn auf Himmighausen, Kgl. preuß. Hptm. a. D. [Himmighausen.]

2. Wanda Elisabeth Charlotte Albertine Erika von Gramm, geb. . . 9. Aug. 1879; verm. Driburg 31. Juli 1900 mit Max von Krieger, Kgl. preuß. Rittm. und Esk.-Chef im Kür.-Rgt von Driesen (westfäl.) Nr. 4. [Münster i. W.]

3. Erika Ehrengard Marie Friederike Franziska Else von Gramm, geb. . . 8. Okt. 1880.

4. Armgard Kunigunde Alharda Agnes Oda von Gramm, geb. . . 18. Dez. 1883.

2. Ast: Lesse-Burgdorf.

Stifter: Johann Karl, † 1700.

1. Zweig.

Stifter: Adolf, geb. 1805, † 1873. — Braunschw. Anerkennung der Berechtigung zur Führung des Frhrentitels d. d. Braunschweig 8. Mai (1891 für die Nachkommen des Karl August Adolf von Gramm, Herrn auf Burgdorf, s. unten).

† Karl August Adolf von Gramm, geb. . . 7. April 1805, † . . 20. Aug. 1873,

Herr auf Leße und Burgdorf, Horst und Kemme; verm. . . 10. Juni 1832 mit Emma Johanne von Walbeck, geb. . . 27. April 1814, † . . 29. März 1873.

Kinder, Freiherren und Freiinnen von Cramm: 1. Anna Auguste Wilhelmine, geb. Leße 18. Mai 1833, StiftsD. des adeligen Stifts Steterburg.

2. Maria Auguste Wilhelmine Charlotte, geb. Leße 11. März 1835, Äbtissin des adeligen Stifts Steterburg.

3. Christian Friedrich Adolf Burghard, geb. Leße 25. Jan. 1837, Herr auf Leße (seit dem 14. Jahrh. im Bes. der Fam.), Burgdorf (erworben 1843), Hzgt. Braunschweig, und Elze (erworben 1874). Fstt. Lüneburg, Hzgl. braunschw. WGRat, a. o. G. u. b. M. am Kgl. preuß. Hofe, Bevollm. zum Bundesrat des Deutschen Reiches, Propst des adeligen Stifts Steterburg. EBürger von Lichtenau, Hessen, RRr des Joh.-O.; verm. Kobelau 23. Juni 1881 mit — Margarete von Tschirschky und Bögendorff, geb. . . 15. März 1851. [Berlin.]

Kinder: 1) Burghard Adolf Otto Ernst Heinrich, geb. Burgdorf 17. März 1883.
2) Margarete Emma Elisabeth Vally, geb. Burgdorf 26. März 1884.
3) Anna Maria Frederunde (Freda), geb. Berlin 8. Jan. 1886.
4) Albrecht, geb. Berlin 15. April 1888, Kgl. preuß. Kadett in Naumburg a. S.

4. Johann Karl Wilhelm, geb. Leße 13. Aug. 1838, K. u. K. OLt. a. D. [. . .]

5. Karl August Rudolf, geb. Leße 25. Mai 1845, Herr auf Horst (seit dem 14. Jahrh. im Bes. der Fam.), Fstt. Lüneburg; verm. Celle 10. Juni 1876 mit — Emmy von Honstedt, geb. Hannover 5. Aug. 1856.

Kinder: 1) Burghard, geb. Burgdorf 15. Mai 1877, Kgl. preuß. Lt. der Res. des Ul.-Rgts Hennigs von Treffenfeld (altmärk.) Nr. 16. [. . .]
2) Franz, geb. Burgdorf 15. Jan. 1879, Kgl. preuß. Lt. im braunschw. Inf.-Rgt Nr. 92. [Braunschweig.]
3) Ilse, geb. Burgdorf 30. Aug. 1882.
4) Emma, geb. Burgdorf 14. Aug. 1884.

2. Zweig.

Im Mannesstamme erloschen.

Stifter: Karl August Ferdinand von Cramm, geb. 1806, Bruder des Stifters des 1. Zweiges. — Braunschw. Deklaration des Frhrnstandes 16. Sept. 1851; preuß. Genehmigung zur Führung des Frhrntitels d. d. Berlin 17. Dez. 1861 (beides für Maximilian, s. unten).

† August Theodor Ferdinand Maximilian Freiherr von Cramm, geb. Braunschweig 19. April 1833, † Falkenberg 4. Juni 1893, Herr auf Falkenberg in der Mark (erworben 1879), Kgl. preuß. Oberstlt. a. D., RRr des Joh.-O.; verm. Cöthen 27. Febr. 1870 mit — Wally von Jena, geb. . . 4. Dez. 1835. [. . .]

Töchter: 1. Frieda, geb. Stolp 19. Sept. 1874. [. . .]
2. Maxa, geb. Stolp 24. Sept. 1875. [. . .]

Cresseri von Breitenstein, 1901. — Csollich (Cholich), 1901. — Culoz, 1901. — Cyrian von Cirheimb, 1901. — Czapka von Winstetten, 1901. — Czeike von Badenfeld, 1901. — Czekelius von Rosenfeld, 1901.

Czettritz und Neuhauß.

Evangelisch. — Preußen (Prov. Schlesien). — Schlesischer Uradel. — Die Kuratoren der 15. Okt. 1888 gerichtlich bestätigten Familienstiftung sind: Frhr Bernhard, Herr auf Kolbnitz, Ldschafts-

direktor; Konrad von Gzettritz und Neuhauß, Pastor in Ottmachau, und Georg von Gzettritz und Neuhauß, Oberst a. D. in Liegnitz. Familientage werden alle fünf Jahre in Kolbnitz abgehalten. — Geschichtl. Notiz im Jahrg. 1860, S. 132. S. auch Gothaisches Genealog. Taschenbuch der Adeligen Häuser, Bd. I.

A. Vormals Schwarzwaldauer Haus.

Böhm. Frhr. mit dem Titel „Wohlgeboren" d. d. 3. Aug. 1725 (vom Kaiser Karl VI.). — Beschreibung des Wappens im Jahrg. 1860, S. 132; ältere Genealogie s. Jahrg. 1867, S. 141.

† Oswald Abraham Hermann Dietz Freiherr von Gzettritz und Neuhauß, geb. Schwarzwaldau 19. Sept. 1799, † Liegnitz 19. Febr. 1869, Kgl. preuß. Oberstlt. a. D.; verm. I) Parchau . . 1846 mit Nanny Charlotte Eleonore von Eckartsberg, geb. Ober-Zauche 26. März 1812, † Militsch 27. Febr. 1855; II) Parchau 20. Okt. 1856 mit deren Schwester Juliane Charlotte Mathilde von Eckartsberg, geb. Ober Zauche 19. Febr. 1819, † Lüben 15. Juli 1889.

Kinder: a) 1r **Ehe**: 1. Max Oswald Adam Dietz, geb. Militsch 26. Sept. 1847, Buchhalter, Kgl. preuß. Lt. a. D.; verm. Breslau 14. Okt. 1889 mit Ida Hübscher, geb. Graebel 29. Juli 1865. [. . .]

Tochter: Klara Mathilde Ernestine Ida, geb. Breslau 30. Sept. 1890.

2. † Volko Oswald Adam Dietz, geb. Militsch 16. März 1849, † Baden-Baden 28. Mai 1901, Kgl. preuß. Oberstlt. a. D.; verm. Berlin 3. Juli 1892 mit Gertrud Maria Elise Meßner, geb. Berlin 28. Mai 1869. [Berlin.]

Kinder: 1) Harald Volko Oswald Karl, geb. Altona 3. Mai 1893.

2) . . . . . .

— b) 2r **Ehe**: 3. Klara Mathilde Amalie, geb. Liegnitz 5. Dez. 1859. [Lüben.]

B. Haus Seitendorf*.

Preuß. Frhr (vererbend auf denjenigen Sohn, welchem Kolbnitz zufällt, dann) nach dem Rechte der Erstgeburt aus je adeliger Ehe, geknüpft an den Besitz von Kolbnitz, d. d. Berlin 15. Okt. 1840 (Diplom d. d. Berlin 8. März 1845). — Beschreibung des Wappens im Jahrg. 1873, S 102, und Stammreihe im Jahrg. 1869, S. 136.

† Hans Heinrich Karl 1. Freiherr von Gzettritz und Neuhauß, geb. Sabitz 14. Dez. 1795, † Kolbnitz 12. Jan. 1848, Herr auf Kolbnitz, Conradsdorf, Seitendorf und Sabitz, Preuß.-Schles., Kgl. preuß. Landrat, Mitr des Joh.-O.; verm. Berghof 4. Juli 1825 mit Bertha Gfin von Schweinitz und Krain, geb. Breslau 28. Okt. 1803, † Kolbnitz 13. März 1883.

Kinder: 1. † Gotthard Julius Guido von Gzettritz und Neuhauß, geb. Kolbnitz 5. Mai 1826, † Leubus 28. Aug. 1900.

2. † Julie Adelheid Elisabeth von Gzettritz und Neuhauß, geb. Kolbnitz 25. Nov. 1827, † Schweidnitz 4. Mai 1900.

3. Karl Wilhelm Bernhard 2. Freiherr von Gzettritz und Neuhauß, geb. Kolbnitz 24. Juni 1829, Herr (durch Abtretung seines älteren Bruders Guido) von Kolbnitz (517 ha; seit 1792 im Bes. der Fam.), Mr. Lauer, Ökonomierat, Ökonomiedirektor der Fürstl. Schweidnitz und Jauer'schen Herrschaften, Rittmeister a. D. 1. Aufgebots, Ritter des Johanniter-Ordens, verm. Holzhausen 4. Nov. 1875 mit Elisabeth Freiin von der Borch, geb. Holzhausen 2. Okt. 1853. [Kolbnitz.]

4. August Sigismund Gotthard von Gzettritz und Neuhauß, geb. Kolbnitz 6. Juli 1830, Herr auf Sabitz (516 ha; seit 1782 im Bes. der Fam.), Mr. Lüben; verm. Groß-Osten 30. Sept. 1869 mit Amalie Emilie Johanne Luise Helene von Unruh a. d. H. Conradswaldau, geb. Leschwitz 2. Mai 1853, † Sabitz 22. Juni 1894.

Töchter, von Gzettritz und Neuhauß: 1) Johanna Bertha Charlotte Elisabeth, geb. Sabitz 12. März 1871.

2) Sarah Maria Charlotte, geb. Sabitz 23. Aug. 1872.

3) Marie Helene Eleonore, geb. Sabitz 9. Nov. 1875.

5. Luise Maximiliane Adelheid von Gzettritz und Neuhauß, geb. Kolbnitz

21. Aug. 1831; verm. das. 11. Juni 1861 mit Franz von Raumer, Kgl. preuß. Major a. D. [Liegnitz.]

6. † Hans Hermann Albrecht von Gzettritz und Neuhauß, geb. Kolbnitz 30. Okt. 1832, † Dresden 9. Dez. 1892, Kgl. preuß. Rittm. a. D.; verm. Neuruppin 30. Okt. 1883 mit Anna Doyé, geb. Luckenwalde 22. Nov. 1847, † Karlsbad 23. Okt. 1895.

Kinder, von Gzettritz und Neuhauß: 1) Karl Eduard Kurt, geb. Dresden 5. Nov. 1884. [Dresden.]
2) Fritz, geb. Dresden 11. Mai 1886. [Dresden.]
3) Marie Anna, geb. Dresden 11. April 1888. [Dresden.]

7. Amalie Sophie Luise von Gzettritz und Neuhauß, geb. Kolbnitz 25. März 1834. [Schweidnitz.]

8. † Gustav Heinrich Karl von Gzettritz und Neuhauß, geb. Kolbnitz 18. April 1835, † Berlin 21. März 1895; verm. 1) Nieder-Siegersdorf 8. Nov. 1866 mit Auguste Schwerdtfeger, geb. Nieder-Siegersdorf 28. Nov. 1847, † Bullendorf 31. Mai 1874; 11) Altruppin 8. Juni 1877 mit — Marie Doyé, geb. Luckenwalde 14. Juni 1835, Schwester der Obigen. [Dresden.]

Sohn 1r Ehe: Konrad Gotthard Bernhard von Gzettritz und Neuhauß, geb. Bullendorf 17. Juni 1868, Kgl. preuß. Olt. im Hus.-Rgt von Schill (1. schles.) Nr. 4. [Oblau.]

9. Dietz Konrad von Gzettritz und Neuhauß, geb. Kolbnitz 13. März 1838, Pastor in Ottmachau; verm. Bad Landeck 15. Sept. 1877 mit — Adelheid Luise Antonie Hedwig von Schweinichen, geb. Tarchalin 5. Juli 1856.

Töchter, von Gzettritz und Neuhauß: 1) Bertha Margarete Hedwig Elisabeth, geb. Ottmachau 9. Okt. 1878.
2) Ruth Kathinka Helene Hedwig, geb. Ottmachau 31. Aug. 1886.

10. Ulrich Hermann von Gzettritz und Neuhauß, geb. Kolbnitz 2. Juli 1839. [Nieder-Lößnitz bei Dresden.]

11. Marie Helene Bertha von Gzettritz und Neuhauß, geb. Kolbnitz 7. Sept. 1840. [Schweidnitz.]

12. Hans Sigismund Hugo von Gzettritz und Neuhauß, geb. Kolbnitz 7. Jan. 1842, Kgl. preuß. Oberst a. D.; verm. Itzehoe 16. Jan. 1885 mit — Kunigunde Gfin zu Rantzau, geb. Rohlstorf 1. Mai 1851. [Görlitz.]

Kinder, von Gzettritz und Neuhauß: 1) Karl Hugo Kuno, geb. Diedenhofen 30. Okt. 1885, Kgl. preuß. Kadett in Wahlstatt.
2) Bertha Amalie Kunigunde, geb. Itzehoe 15. April 1887.
3) Amala Flora Elisabeth, geb. Insterburg 1. Jan. 1889.

13. Friedrich Werner von Gzettritz und Neuhauß, geb. Kolbnitz 10. Juni 1843, Herr auf Seitendorf (269 ha; 1453 erkauft), Kr. Waldenburg, Landesältester; verm. Frankfurt a. O. 23. Mai 1889 mit — Gertrud Freiin von Rheinbaben, geb. Frankfurt a. O. 28. Dez. 1859.

Kinder, von Gzettritz und Neuhauß: 1) Karl Gustav Guido Georg, geb. Seitendorf 17. März 1890.
2) Eva Susanne Dorothea, geb. Seitendorf 21. Mai 1891.
3) Hans Heinrich Sigismund, geb. Seitendorf 18. Nov. 1892.
4) Karl Guido Albrecht, geb. Seitendorf 5. Mai 1895.

14. Ulrich Georg von Gzettritz und Neuhauß, geb. Kolbnitz 26. Sept. 1846, Kgl. preuß. Oberstlt. a. D., Hr des Joh.-Ds.; verm. Reitwein 6. Okt. 1881 mit — Erdmuthe Gfin Finck von Finckenstein, geb. Reitwein 6. Okt. 1858. [Liegnitz.]

Kinder, von Gzettritz und Neuhauß: 1) Bertha Luise Elisabeth, geb. Berlin 29. Aug. 1883.
2) Else Adelheid Erdmuthe, geb. Berlin 21. Aug. 1884.
3) Karl Wilhelm Heinrich Gotthard, geb. Reitwein 25. Juli 1886.
4) Marie Luise Anna, geb. Berlin 11. April 1888.

5) Erdmuthe Anna Dorothea, geb. Berlin 6. Okt. 1889.
6) Ulrich Dietz Konrad, geb. Berlin 30. Nov. 1890.
7) Karoline Elisabeth, geb. Reitwein 9. Juli 1892.

Czikann von Wahlborn, 1901. — Czoernig von Czernhausen, 1901. — Dachenhausen, 1890. — Daczirzky von Heßlowa, 1901. — Dael von Köth-Wanscheid, 1901. — Dahlen von Orlaburg, 1901. — Dahlerup, 1901.

Dalberg

(a. d. H. der Kämmerer von Worms).

Katholisch. — Oesterreich, Preußen und Bayern. — Mittelrheinischer Uradel; Reichsfrhr. d. d. Wien 6. April 1654; immatrikuliert im Kgr. Bayern bei der Frhrnklasse 28. April 1816; böhm. Inkolat im Herrenstande d. d. Wien 18. Juli 1816 (für Karl Frhrn von Dalberg). — Beschreibung des Wappens im Jahrg. 1849, S. 85, und geschichtl. Übersicht im Jahrg. 1848, S. 98.

I. Linie: Dalberg.

Im Mannesstamme erloschen.

† Philipp Karl Kämmerer von Worms, Freiherr von Dalberg, geb. . . 10. Mai 1782, † . . 2. Sept. 1848, Ghzgl. bad. Khr und Oberst a. D.; verm. . . 26. März 1835 mit Maria Feodora von Mülmann, geb. . . 1. Nov. 1815, † . . 28. Jan. 1890.

Tochter: Auguste Friederike Luise, geb. . . 15. Febr. 1836; verm. I) . . 27. Juni 1855 mit Wilhelm Frhrn von Breidenbach-Bürresheim gen. von Riedt, † . . 8. April 1866, Hzgl. nass. Khrn und GRat, Bundestagsgesandten ꝛc.; II) München 28. Nov. 1874 mit Franz Frhrn von Gmainer, † München 28. April 1895, Kgl. bayer. Km. und Oberst a. D. [München.]

II. Linie: Heßloch.

Friedrich Ferdinand Franz Egbert Kämmerer von Worms, Freiherr von und zu Dalberg, geb. . . 9. Dez. 1822, Herr auf Datschitz, Kirch-Wiedern, Rötschitz und Markwaretz, Bez. Datschitz, Mähren, auf Maleschau und Sucdol, Bez. Kuttenberg, Böhmen, auf Dalberg und Wallhausen, Kr. Kreuznach, preuß. Rheinprov., und auf Friesenhausen, Rodenbach und Erlasee, Reg.-Bez. UFranken, Bayern, K. u. K. Km., Mitgl. des Herrenh. des oesterr. Reichsrats auf Lebenszeit; verm. . . 13. Juni 1846 mit Kunigunde Freiin von Vittinghoff gen. Schell zu Schellenberg, geb. . . 19. Aug. 1826, † Wien 29. Mai 1892, StkrD. [Datschitz, Mähren, und Wien.]

Kinder: 1. Ludovika Karoline Friederika Maria, geb. . . 30. April 1847, StkrD.; verm. Wien 23. Jan. 1873 mit Heinrich Frhrn Horneck von Weinheim, † Bayreuth 27. Mai 1896, K. u. K. Km. und OLt. a. D. [Schloß Thurn bei Forchheim.]

2. Karl Heribert, geb. Rêčič, Mähren, 15. April 1849, K. u. K. Km., ERr des Deutschen O.; verm. Wischenau 15. Nov. 1873 mit — Gabriele Gfin von Spiegel zum Diesenberg-Hanxleden, geb. . . 15. Nov. 1854, StkrD. [Rötschitz bei Iglau, Mähren.]

Töchter: 1) † Marie Gabriele Christine Josepha Karolina Friederike Rosa Kunigunde Huberta Deodata Michaela, geb. Datschitz 8. Mai 1889, † das. 18. Juli 1900.

2) Maria-Anna Josepha Karolina Gabriela Friederika Rosa Kunigunde Huberta Deodata Mathilda, geb. Datschitz 11. März 1891.

3. Karoline Ludovika Friederike Maria Georgine Huberta Gregoria, geb. Rötschitz 9. Mai 1851, StkrD.; verm. Datschitz 29. Sept. 1879 mit Eberhard Gfn von Degenfeld-Schonburg, † Stein a. K. 21. Mai 1899. [Stein a. K., Ghzgt. Baden.]

4. Marie, geb. . . 20. Sept. 1856, StkrD.; verm. Datschitz 2. Juni 1877 mit Kurt Gfn von Spiegel zum Diesenberg-Haunleden. [. . .]

5. Helene, geb. . . 3. Dez. 1857, ED. des M. K. adelig-weltlichen Damenstifts „Maria Schul" in Brünn.

6. Sophie, geb. . . 30. Mai 1861. [. . .]

7. Friedrich, geb. . . 29. Jan. 1863, K. K. Lt. a. D. [. . .]

Dalwigk zu Lichtenfels und Dalwig.

Waldeckscher Uradel. — Ein Hannover 11. Juni 1890 von einigen Mitgliedern der Familie gegründeter Familienverband tritt alle zwei Jahre abwechselnd in Cassel und Berlin zu einem Familientage zusammen. Der Senior dieses Familienverbandes ist Hermann Frhr von Dalwigk in Brieg; Schatzmeister: Ernst Frhr von Dalwigk, Kgl. preuß. Hptm. a. D., in Berlin; Schriftführer: Alexander Frhr von Dalwigk zu Lichtenfels Kgl. preuß. Ldrat in Naumburg a. S. — Beschreibung des Wappens im Jahrg. 1898, S. 164; geschichtl. Übersicht im Jahrg. 1856, S. 120, und Stammreihe im Jahrg. 1862, S. 108. Berichtigung dazu im Jahrg. 1898, S. 165. — S. auch den Artikel „Dalwigk-Schauenburg" im Gothaischen Genealog. Taschenbuch der Adeligen Häuser, Bd. I.

Stammreihe.

Bernhard von Dalwigk, 1232, 1257.

Elger, . . ., † 1300.

Reinher, 1298, † 1349, erwirbt Schauenburg und Dillich; verm. mit Elisabeth . . .

Elgar, 1317, † 1370; verm. mit Kunigunde . . .

Bernhard, geb. 1361, † 1410; verm. 1) mit Margarete von Holzheim; II) mit Katharina von Geismar.

Reinhard, geb. 1395, † 1462; verm. mit . . . von Uffhausen.	Bernhard, geb. 1411, † vor 1470, Stifter der Schauenburger Linie (s. Gothaisches Genealog. Taschenb. der Adeligen Häuser).

Johann, geb. 1444, † 1493, Erwerber von Schloß und Amt Lichtenfels; verm. mit Zeitlose Meisenbug.	Reinhard, † ca 1507, Erwerber von Schloß und Amt Lichtenfels; verm. mit Katharine von Herstlingrode.

Bernd, geb. 1490, † 1533, Stifter der Linie Sand. (Ausgestorben 1777.)	Johann, † 1545, Stifter der Linie Dillich. (Ausgestorben.)	Reinhard († 1560), Stifter der Linie Lichtenfels; verm. 1) mit Anna von Fischbach; II) mit . . . Schenk zu Schweinsberg.

Reinhard, † 1606; verm. mit Barbara von Hattenbach.

Johann, erbaut 1593 Haus Campf; verm. mit Ursula Gaugrebe a. d. H. Goddelsheim.

Reinhard Ludwig, geb. 1592, † 1650, Stifter der Linie Lichtenfels-Campf; verm. I) mit Anna Christine von Buchenau; II) mit Elisabeth Margarete von Dersch zu Viermünden, † 1671.

2r Ehe: Johann Philipp, geb. 1629, † 1688, kurbrandenb. Oberstlt.; verm. mit Regine Christine von Habel zu Beßigerode.

Bernhard Heinrich, † 1632, Stifter der Linie Lichtenfels-Lichtenfels; verm. mit Maria Gehsa Kleucke zur Hämelschen Burg.

Georg Eberhard, geb. 1632, † 1689; verm. mit Anna Elisabeth Winter zu Bromskirchen.

Ferdinand Ernst, geb. 1673, † 1739; verm. I) mit Maria von Blankart; II) mit Maria von Eynatten.

2r Ehe: Johann Friedrich Karl Felix Joseph, geb. 1737, † 1801, kurbayer. Gen.-Major; verm. 1) mit Amalie Kray; II) mit Anna Freiin von Hövel.

2r Ehe: Franz Karl Joseph Hubertus Kornelius, geb. 26. Aug. 1779, † 15. Febr. 1855, Herr auf Lichtenfels und Boisdorf.

(S. B. Boisdorfer Linie.)

Georg Reinhard, geb. 1672, † 1730; verm. mit Sabine Sinolt gen. Schütz, geb. 1679, † 1731.

Wilhelm Friedrich Ludwig, geb. 1702, † 1748; verm. mit Henriette von Rüdesheim.

Johann Friedrich Georg Heinrich, geb. 4. März 1734, † 9. April 1810.

(S. A. 1. Ast.)

Rabe Ludwig, geb. 1683, † 1754, hess. Gen.-Lt.

Georg Ludwig, geb. 26. Dez. 1723, † 27. Sept. 1796, Kgl. preuß. Gen. der Kav.

(S. A. 2. Ast.)

A. Linie: Campf. (Evangelisch.)

Stifter: Reinhard Ludwig, geb. 1592, † 1650, Herr auf Campf, dessen Enkel die beiden Äste stifteten.

1. Ast.

Stifter: Georg Reinhard, geb. 1672, † 1730. — Gbzgt. Hessen, Waldeck und Preußen. — Westfäl. Bestätigung des Baronats s. d. 2. April (Diplom 10. April) 1813 (vom König Hieronymus); waldeckische Bestätigung s. d. 28. Aug. 1813 (vom Fürn Georg für die Mitbes. des Amtes Lichtenfels, womit die Familie seit 1473 von Waldeck belehnt ist, nämlich die nachgelassenen Söhne des 9. April 1810 † Frhrn Johann Friedrich Georg Heinrich).

† Johann Friedrich Georg Heinrich Freiherr von Dalwigk zu Lichtenfels, geb. . . 4. März 1734, † . . 9. April 1810, Fürstl. waldeck. WGRat und Hofmarschall; verm. . . mit Henriette von Werner, geb. . ., † . . 4. Jan. 1789.

Söhne: 1. † Reinhard, geb. . . 1. Mai 1770, † . . 18. April 1844, Gbzgl. hess. Gen.-Lt. und Gouv. von Darmstadt; verm. . . mit Luise Elisabeth Antonie Höpfner, geb. . . 29. Okt. 1779, † . . 9. Jan. 1855.

Sohn: † Reinhard, geb. . . 19. Dez. 1802, † . . 28. Sept. 1889, Gbzgl. hess. Kbt, WGRat und Min.-Präs.; verm. I) . . 8. Mai 1839 mit Mathilde von Goëthorn, geb. . . 1. Nov. 1810, † . . 1. Mai 1860; II) Baden-Baden 25. April 1862 mit — Adele Gfin von Dunten, geb. . . 4. Juni 1839 [Darmstadt.]

Kinder 2r Ehe: (1) Reinhard Wilhelm Eugen Jakob, geb. Darmstadt 18. Febr. 1864, EMr des Joh.-O. [Mummis bei Riga.]
(2) Marie Adele Wilhelmine Henriette, geb. . . 19. Juli 1865. [. . .]
(3) Pauline Cäcilie Natalie Sophie, geb. . . 17. Juni 1867. [. . .]

2. † Alexander Felix, geb. . . 26. Juni 1776, † . . 16. Aug. 1839, Kurfstl. hess. Kbr und Hofmarschall; verm. . . 9. Okt. 1808 mit Hedwig Milchling von und zu Schönstadt, geb. . . 29. Mai 1787, † Arolsen 8. Nov. 1854.

Sohn: † Reinhard Ludwig Karl Gustav Ferdinand, geb. . . 21. Jan. 1818, † Wehlheiden bei Cassel 3. Juni 1897, Ghzgl. oldenb. Kbr und OHofmarschall a. D.; verm. . . 19. Okt. 1851 mit Jenny Charlotte von Wachholtz, geb. . . 16. Mai 1820, † . . 30. Mai 1865.

Kinder: (1) Reinhard Karl Robert Alexander, geb. Oldenburg 14. Dez. 1855, Kgl. preuß. Major, Flügeladj. Sr. K. H. des Ghzgs von Oldenburg; verm. Neiße 11. März 1899 mit — Katharina Helene von Treskow, geb. Neiße 10. Juli 1867. [Oldenburg.]
(2) Hedwig Pauline Cäcilie, geb. . . 1. Aug. 1857. [Charlottenburg.]
(3) Alexander Friedrich Emil Gustav, geb. . . 6. Jan. 1860, Kgl. preuß. Ldrat des Kr. Naumburg a. S., EMr des Joh.-O.; verm. Wehrda 4. Mai 1894 mit — Sophie Freiin von Stein zu Nord- und Ostheim, geb. . . 23. Juli 1868. [Naumburg a. S.]
Kinder: a. Annemarie Eugenie Johanna Hedwig, geb. Hünfeld 16. April 1895.
b. Reinhard Friedrich Ludwig Siegmund Emil, geb. Hünfeld 25. Juni 1896.
c. Hans-Bernhard Friedrich Karl Reinhard Ernst Helmuth, geb. Hünfeld 24. Aug. 1897.
d. Curt Martin Hermann Elgar Ludwig, geb. Naumburg a. S. 14. Okt. 1898.
e. Dieterich Karl Hartmann Georg Hilmar, geb. Naumburg a. S. 2. Dez 1899.
(4) Friedrich Ludwig, geb. . . 26. Febr. 1862, Kgl. preuß. Hptm. à la suite des Inf.-Rgts von Wittich (3. hess.) Nr. 83, Lehrer an der Kriegsschule in Anklam; verm. Berlin 4. Juni 1896 mit — Elisabeth von Knobelsdorff-Brenkenhoff, geb. Koblenz 23. Juli 1874.
Töchter: a. Friedliesel Eugenie Marie Martha, geb. Cassel 17. März 1897.
b. Ruth Elisabeth, geb. Cassel 30. Juli 1898.
c. Edith Martha Sophie Cecilie, geb. Arolsen 22. Jan. 1900.

2. (schlesischer) Ast: Dalwig (außerhalb des Lehensverbandes).

Stifter: Rabe Ludwig, geb. 1683, † 1754, Bruder des Stifters des 1. Astes. Seiner Nachkommenschaft, welche sich „Dalwig" schreibt, steht als außerhalb des Lehensverbandes des Geschlechts das Prädikat „Lichtenfels" nicht zu. — Mittels verschiedener Reskripte des Kgl. preuß. Heroldsamtes ist die Berechtigung zur Führung des Erbentitels anerkannt.

† Georg Ludwig von Dalwig, geb. Silkerode 26. Dez. 1723, † Ratibor 27. Sept. 1796, Kgl. preuß. Gen. der Kav.; verm. I) . . mit Antonie von Stechow, geb. . ., † . . 1764; II) . . mit Julie von Sydow, geb. . . 1755, † . . 27. Nov. 1779; III) . . mit Sophie von Murnatowska, geb. . . 1756, † . . 4. Jan. 1821.

Söhne: a) **1r Ehe:** 1. † Georg Ludwig von Dalwig, geb. . . 3. Nov. 1762, † Brieg . . 1832, Kgl. preuß. Gen.-Major; verm. I) . . mit Helene von Blankensee (gesch., ohne Kinder); II) . . mit Charlotte von Gaffron, geb. . ., † . . 1802; III) . . mit Sylvia von Frankenberg, geb. . ., † . . .

Sohn 2r Ehe: † Ludwig Freiherr von Dalwig, geb. . . Dez. 1800, † Köthen 6. Sept. 1866, Kgl. preuß. Gen.-Major a. D.; verm. . . mit Auguste von Schweinitz, geb. Breslau 19. März 1818, † Straßburg i. E. 28. Febr. 1898.
Sohn: Heinrich, geb. Saarlouis 30. Aug. 1838, Kgl. preuß. Dkt. a. D.; verm. I) Berlin 17. Dez. 1881 mit Elise Brunow, geb. . .; II) Berlin

25. Juni 1883 mit — Elisabeth verw. Marggraf, geb. Schütz, geb. . . 30. April 1844. [Eisenach.]

— b) 3r **Ehe**: 2. † Ludwig Wilhelm von Dalwig, geb. Ratibor 13. Dez. 1780, † Dombrowka 19. Aug. 1849, Herr auf Dombrowka, Kgl. preuß. Lt.; verm. I) Dombrowka 16. Okt. 1810 mit Rosalie Kapuscinska, geb. . . 22. Okt. 1794, † Oppeln 15. Dez. 1821; II) Gardawitz 27. Juli 1825 mit Marie Anna Eleonore von Witowska, geb. Ujest 7. Febr. 1804 (kath.), † Breslau 7. März 1854.

Kinder, Freiherren und Freiinnen von Dalwig: a) 1r **Ehe**: 1) † Ludwig Herbert Moritz Robert Karl Joseph Bartholomäus, geb. Dombrowka 24. Aug. 1814, † Tharandt 11. Sept. 1879, Rittm. a. D.; verm. . . 5. Febr. 1838 mit Wilhelmine von Witowska, geb. . . (kath.), † Breslau 20. Juni 1884.

Kinder: (1) Georg, geb. Neustadt, OSchles., 3. Jan. 1840. [Philadelphia.]

(2) Ernst Ludwig Andreas Joseph, geb. Neustadt, OSchles., 16. Sept. 1841, Standesbeamter in Berlin, Kgl. preuß. Hptm. a. D.; verm. . . 16. Sept. 1867 mit Ida Luise Margarete Oelrichs, geb. Frankfurt a. O. 20. Mai 1843, † Berlin 1. April 1898.

(3) † Ludwig Heinrich Edgar Joseph Albert, geb. Neustadt, OSchles., 24. April 1843, † Görlitz 10. Juni 1888, Kgl. preuß. Major a. D.; verm. 29. Jan. 1877 mit — Wilhelmine Bertha Rosa Wiesner, geb. Fellhammer 27. März 1852. [Langenau bei Paschkerwitz, Schles.]

Kinder: a. Edith Rosa Luise Wilhelmine, geb. Schweidnitz 19. März 1878.

b. Eckehard Georg Ludwig Nabodo, geb. Schweidnitz 9. Febr. 1879, Kgl. preuß. Lt. im 1. pomm. Ul.-Rgt von Schmidt Nr. 4. [Thorn.]

c. Anton Herbert Kurt Wolfgang, geb. Schweidnitz 10. März 1880, Edwint. [. . .]

d. Jutta Gabriele Erna, geb. Schweidnitz 19. Mai 1881.

e. Jost Elgar Ludwig, geb. Schweidnitz 5. Okt. 1882, Kgl. preuß. Kadett in Wahlstatt.

f. Ludwig Reinhard Franz Joseph, geb. Schweidnitz 18. Aug. 1884.

g. Reinhard Ludwig Julius, geb. Schweidnitz 4. März 1886, Kgl. preuß. Kadett in Wahlstatt.

h. Hertha Margarete Ida, geb. Görlitz 7. Okt. 1887.

(4) Alwine, geb. Neustadt, OSchles., 5. Okt. 1844; verm. I) Berlin 13. Juni 1868 mit Richard von Dewitz, † . . 18. Aug. 1870, Kgl. preuß. Hptm. und Batt.-Chef im GArt.-Rgt; II) Breslau 24. April 1883 mit Hermann Giehne (gesch.), Kgl. preuß. Reg.-Rat a. D. [Berlin.]

(5) Alfred, geb. Neiße 14. Febr. 1849, Kgl. preuß. Lt. a. D.; verm. . . 10. Juni 1884 mit — Marie von Szczepańska, geb. . . 28. Okt. 1847. [Groß-Bellschwitz bei Rosenberg, WPr.]

Tochter: Minna, geb. . . 24. Okt. 1888.

2) Hermann Friedrich Wilhelm Paul Julius, geb. Dombrowka 18. Jan. 1816; verm. . . 15. Nov. 1853 mit — Franziska (Fanny) von Rheinbaben, geb. Chorzow 22. Juni 1829 (kath.). [Brieg.]

Tochter: Alma, geb. Rogau 1. Jan. 1855 (kath.).

— b) 2r **Ehe**: 3) † Heinrich Karl Ludwig Andreas Joseph Friedrich Berthold Rudolf, geb. Dombrowka 28. Nov. 1826, † Breslau 8. Okt. 1889, Kgl. preuß. Major a. D.; verm. London 22. Febr. 1851 mit — Ida Elisabeth Green, geb. London 26. Aug. 1834. [Berlin.]

4) † Elgar Hugo Heinrich Alfred Oskar Joseph, geb. Dombrowka 8. Dez. 1827, † . . 20. Sept. 1873, Herr auf Dombrowka, Kgl. preuß. Lbrat und Rittm. im 2. GDiv.-Rgt; verm. Lobe bei Breslau 18. Febr. 1852 mit — Hedwig Gfin von Königsdorff, geb. Lobe 10. April 1832. [Deutsch-Jägel bei Striegau.]

Kinder: (1) Alfred, geb. Dombrowka 14. Dez. 1852, Kgl. preuß. Rittm.

der Gldw.-Kav.; verm. Elberfeld 20. Juni 1878 mit — Laura Emilie Heimendahl, geb. Elberfeld 31. März 1859. [Johannesburg, Transvaal.]

Kinder: a. Friedrich Elgar, geb. Elberfeld 24. Okt. 1886, Kgl. preuß. Kadett in Potsdam.

b. † Margarete Hedwig, geb. Essen 25. Nov. 1888, † . . 13. April 1899.

c. Georg Ludwig Raab, geb. Wien 21. Nov. 1890.

d. Alfred Heimdal Rabodo, geb. Wien 12. Okt. 1892.

(2) Hedwig, geb. Dombrowka 26. Aug. 1854; verm. Breslau 10. Juli 1883 mit Ernst Haarhaus, Fabrikbes. [Elberfeld.]

(3) Hedwig Eleonore, geb. Dombrowka 10. Aug. 1856; verm. Tschirnau 17. Juli 1881 mit Wolff von Gersdorff, Kgl. preuß. Amtsger.-Rat in Strehlen.

(4) Elgar Heinrich Felix Alfred, geb. . . 5. Jan. 1860, Herr auf Hammerstein bei Ober-Sonnborn a. W., Deutsch-Jagel und Ober-Schreibendorf bei Strehlen, Kgl. preuß. Lt. der Gldw., GMr des Joh.-O.; verm. . . 25. April 1883 mit — Luise Adele Höffken-Haarhaus, geb. . . 21. März 1862. [Deutsch-Jägel.]

Tochter: Adele Hedwig Luise, geb. Hammerstein 17. Sept. 1884.

(5) Heinrich Felix Elgar Alfred Hermann, geb. Dombrowka 24. Mai 1864, Kgl. preuß. Hptm. und Komp.-Chef im Inf.-Rgt Gf Tauentzien von Wittenberg (3. brandenb.) Nr. 20; verm. Berlin 27. Sept. 1888 mit — Aline Wilhelmine Euphemia Marie von Dewitz, geb. Küstrin 22. Okt. 1869. [Wittenberg.]

Kinder: a. Alfreda Elgare Alwine Wilhelmine Ida Hedwig, geb. Gießen 27. Febr. 1891.

b. Elgar-Heinrich Reinhard, geb. Gießen 7. März 1892.

c. Margarete Luise Aline Ellinor Lucia, geb. Spandau 12. Juli 1893.

d. Rabodo Richard Leopold Ludwig, geb. Spandau 4. Sept. 1895.

e. Aline Sera Alfreda, geb. Spandau 16. Sept. 1896.

(6) Lucia Elisabeth Hedwig Maria, geb. Oppeln 25. April 1869; verm. . . 8. Juni 1893 mit Bernhard von Bernuth. [Heinzendorf, Kr. Guhrau.]

(7) Elisabeth Hedwig Adolfine Mathilde, geb. Deutsch-Jagel 8. Juni 1873; verm. das. 5. Aug. 1897 mit Julius Fiedler, Kgl. preuß. Oberst a. D. [Strehlen.]

5) Pauline Elisabeth Helene Luise Agnes Adelheid, geb. Dombrowka 10. Febr. 1835; verm. das. 18. April 1858 mit Felix Gfn von Königsdorff, Kgl. preuß. Polizeipräs. a. D. [Cassel.]

B. (vormals) Boisdorfer Linie. (Katholisch.)

Preußen (Rheinprov., Westfalen und Hessen-Nassau) und Waldeck. — Stifter: Bernhard Heinrich, † 1632, Herr zu Lichtenfels, Bruder des Stifters von A. — Immatrikuliert im Kgr. Bayern bei der Fehrklasse 10. Juni 1813 (auf Grund der nachgewiesenen Zugehörigkeit zum Fehrstande); preuß. Anerkennung des Fehrstandes 20. Juni 1827, bzw. 2. April 1828.

† Franz Karl Joseph Hubertus Kornelius Freiherr von Dalwigk zu Lichtenfels, geb. Boisdorf 26. Aug. 1779, † das. 15. Febr. 1855, Kgl. preuß. Mbr; verm. Arzen 10. Nov. 1814 mit Marie Karoline Josephe Freiin von Wymar zu Arzen, geb. Arzen 9. Febr. 1789, † Köln 14. Mai 1866.

Kinder: 1. † Julius Franz Otto, geb. Arzen 18. Sept. 1816, † Münster i. W. 29. März 1885, Kgl. preuß. Mbr und Rittm. a. D.; verm. . . 17. Juni 1851 mit Anna Freiin von Böselager, geb. Heeßen 29. Jan. 1830, † Münster i. W. 30. Aug. 1895.

Kinder: 1) Karoline Maria Krispina Huberta, geb. Heeßen 25. Okt. 1854, StiftsD. des rheinischen ritterbürtigen Adels. [Münster i. W.]

2) Franz Egon Karl Joseph Adolf Hubert Maria, geb. Boisdorf 30. April 1856,

(Mr des souv. Malt.-MrO.; verm. Münster i. W. 2. Sept. 1879 mit — Antonia von Hartmann, geb. Bielefeld 18. Febr. 1858. [Haus Horst bei Ahaus.]

Kinder: (1) Karl Julius Reinhard Franz Joseph Hubertus Maria, geb. Horst 8. Okt. 1882.

(2) Anna Maria Wilhelmine Antonie Franziska Elisabeth, geb. Horst 18. Juni 1884.

(3) Maria Anna Wilhelmine Adolfine, geb. Horst 25. Juli 1885.

(4) Wilderich Hugo Edgar Leo Maria Joseph, geb. . . 20. April 1887.

(5) Margarete Karoline Marie Josepha Ida Gregoria Frederika, geb. Horst 12. März 1888.

(6) Friedrich Franz Adolf Joseph Maria Hubertus, geb. Horst 7. Okt. 1890.

(7) Antonie Elisabeth Maria, geb. Horst 19. Nov. 1891.

(8) Elisabeth Marie Josepha Karoline, geb. Horst 9. April 1893.

(9) Franz Klemens Joseph Marie Hubertus Albert, geb. Horst 25. Jan. 1895.

(10) Agnes Sophie Marie Josepha Huberta, geb. Horst 2. April 1896.

(11) Walpurga Karoline Ganisia Gertrudis Maria Aloysia, geb. Horst 6. Sept. 1897.

(12) Carola Josepha Maria Huberta, geb. Horst 24. Sept. 1898.

3) Adolf Maximilian Hubert Maria, geb. Voisdorf 3. Juli 1860, Kgl. preuß. Ldrat des Kr. Wipperfürth und Olt. der Ldw.-Kav., (Mr des souv. Malt.-MrO.; verm. Langenburg 2. Aug. 1890 mit — Anna Freiin von Loë, geb. Köln 4. April 1868 (s. Taschenbuch der Gräfl. Häuser). [Wipperfürth.]

Kinder: (1) Friedrich Karl Joseph Maria Hubertus Aloysius Gregorius, geb. Stettin 6. Mai 1892.

(2) Anna Elisabeth Maria Josepha Aloysia Huberta, geb. Cassel 25. März 1894.

(3) Maria Rosalia Franziska Josepha Huberta Aloysia, geb. Lindlar 30. Mai 1895.

(4) Antonia Maria Josepha Huberta Aloysia, geb. Lindlar 2. Juli 1896.

(5) Franz Maximilian Maria Joseph Aloysius Hubert, geb. Wipperfürth 17. Febr. 1899.

(6) Mathilde Clementine Josephine Maria Aloysia Huberta, geb. Wipperfürth 2. Mai 1900.

4) Klemens, geb. Voisdorf 17. Juni 1865, Kgl. preuß. Olt. im Kgin Augusta (GGren.-Rgt Nr. 4. [Berlin.]

2. † Klemens Hubert Maria Wenzeslaus, geb. Lendersdorf 3. Juli 1825, † Cassel 4. Jan. 1892; verm. . . 7. Sept. 1865 mit — Sophie Adele Petri, geb. Koblenz 2. Okt. 1842. [Cassel.]

Kinder: 1) Wilhelm Theodor, geb. Dalwigksthal 17. Aug. 1866; verm. . . mit — . . . [Schwerckhausen bei Warburg.]

2) Julie Maria, geb. Dalwigksthal 28. Juli 1867. [Cassel.]

3) Gottfried Arnold, geb. Dalwigksthal 4. Juli 1868, Kais. deutscher Kpt.-Lt. und Kmdt des Spezialschiffes „Vorcley". [. . .]

4) Maria Franziska, geb. Dalwigksthal 27. Aug. 1871; verm. Cassel 25. April 1893 mit Karl von Waldow, Kgl. preuß. Hptm. und Komp. Chef im Inf.-Rgt Nr. 137. [Hagenau.]

5) Antonie Pauline, geb. Dalwigksthal 26. Juli 1873, Ordensschwester.

6) Eleonore Elisabeth (Ella), geb. Dalwigksthal 2. Okt. 1874.

3. † Franz, geb. Voisdorf 18. Febr. 1830, † Düsseldorf 16. Juni 1896, Herr auf Glimbach, Kr. Erkelenz, und Kirchberg, Kr. Jülich, sowie auf Lichtenfels und Sand (seit 1473 im Bes. der Fam.), Fürst. Waldeck, Kgl. preuß. Olt. a. D., (Mr des souv. Malt.-MrO.; verm. 1) . . 1. Mai 1862 mit Regina Maria Albertina de Grady de Groenendael, geb. . . 1840, † . . 27. Okt. 1866; 11) Berlin 18. Jan. 1870 mit — Elisabeth Freiin Geyr von Schweppenburg, geb. Potsdam 12. Febr. 1838. [Lichtenfels.]

Kinder: a) 1r **Ehe:** 1) Reinhard Albert, geb. Aachen 15. Juli 1863, Kgl.

preuß. OLt. a. D.; verm. Ganstein 24. Juli 1889 mit — Maria-Theresia Freiin von Elverfeldt, geb. . . 1. Sept. 1868. [Haus Langen bei Tecklenburg.]
2) Franz Egon, geb. Kirchberg 7. März 1865, Kgl. preuß. OLt. a. D.; verm. . . mit — . . . [Kirchberg.]
3) Marie, geb. Arcen 23. Okt. 1866.
— b) 2r Ehe: 4) Johannes Karl Maria Joseph, geb. Arcen 11. März 1871, Mitgl. der Gesellschaft Jesu. [. . .]
5) Blanka Maria Franziska Charlotte, geb. Arcen 10. Okt. 1872.
6) Karl Maria Joseph, geb. Arcen 12. Juli 1874, Kgl. preuß. Lt. der Res. des Kgin Augusta GGren.-Rgts Nr. 4. [. . .]
7) Franz Maria Friedrich Klemens, geb. Arcen 21. April 1876, Kgl. preuß. Lt. à la suite des Inf.-Rgts Gf Bülow von Dennewitz (6. westfäl.) Nr. 55. [Hörter.]

4. † Leonie, geb. Boisdorf 10. Nov. 1832, † Köln 3. April 1901; verm. Boisdorf 8. Juni 1852 mit Friedrich Frhrn von Bourscheidt, † Rath 24. März 1885, Herrn auf Haus Rath bei Düren.

Danckelman, 1901. — Dathe von Burgk, 1901. — Daublebsky von Sterneck, 1901.

De Ben-Wolsheimb, s. Henriques de Ben-Wolsheimb.

von der Decken.

Evangelisch. — Oesterreich. — Niedersächsischer Uradel. — Es besteht ein Familienverband, der alljährlich im Nov. in Stade zu einem Familientag zusammentritt. Vorstand: Adolf von der Decken, Lofchaftsrat, Herr auf Deckenhausen bei Freiburg, Prov. Hannover; Benedix von der Decken und Alexander von der Decken, Kgl. preuß. OLdeeger.-Rat in Kiel. — S. den gleichnamigen Artikel im Taschenbuch der Gräfl. Häuser und im Gothaischen Genealog. Taschenbuch der Adeligen Häuser, Bd. I.

A. von der Decken genannt von Offen.

Namen- und Wappenvereinigung mit denen der † bremerschen Familie von Offen 1732. Oesterr. Bestätigung des Freiherrnstandes d. d. Wien 27. Jan. (Urkunde d. d. Wien 11. Febr.) 1885 (für Wilhelm Frhrn von der Decken gen. von Offen, s. unten). — Besitz: Das Majorat Stellensleth und Bruchhof. — Beschreibung des Wappens im Jahrg. 1888, S. 145.

Wilhelm Friedrich Freiherr von der Decken gen. von Offen, geb. Osterholz, Prov. Hannover, 29. Juni 1832, Majoratsherr, K. u. K. Km. und Gen.-Major i. R.; verm. 1) Wien 19. Nov. 1864 mit Henriette Freiin von Henikstein, geb. Venedig 17. Febr. 1846 (kath.), † Stadl 13. Juni 1888; 11) Stellensleth bei Freiburg, Hannover, 17. Sept. 1889 mit — Dorothee (Dolly) Marie Sophie von Plate, geb. Stellensleth 18. Febr. 1855 (prot.). [Gmunden, OOesterr.]
Kinder: a) 1r Ehe: 1. Gustav Friedrich Karl, geb. Gödöllö 10. Aug. 1867, K. u. K. OLt. im Ul.-Rgt Fst Schwarzenberg Nr. 2. [Tarnow.]
2. Elisabeth (Ella) Lucia Bertha, geb. Wien 28. Nov. 1870; verm. Dresden 8. Nov. 1892 mit Otto von der Decken, Kgl. sächs. Major im 1. Ul.-Rgt Nr. 17 „Kaiser Franz Joseph von Oesterreich, König von Ungarn", kmdt als Adj. zum Gen.-Kmdo des XIX. AKorps. [Leipzig.]
3. Ida Marianne Henriette, geb. Groß-Kanizsa 31. Aug. 1874; verm. Gmunden

12. Mai 1894 mit Karl Gfn zu Münster-Langelage, Kgl. sächs. Rittm. z. D. [Linz bei Ortrand.]

4. Olga Cäcilie Auguste, geb. Groß-Kanižza 30. Dez. 1876; verm. Gmunden 5. Nov. 1896 mit Dr. jur. Theodor Gfn von Salburg (kath.), Fkherrn, K. u. K. Lt. der Res. des Drag.-Rgts Kaiser Ferdinand Nr. 4. [Leonstein, OOesterr.]

— b) 2r Ehe: 5. Ernst August, geb. Alt-Lambach 9. Nov. 1890.

6. Otto Klaus Karl Wilhelm, geb. Alt-Lambach 5. Jan. 1892.

B. von der Decken zu Himmelreich.

Katholisch. — Oesterreich. — Oesterr. Genehmigung zur Fortführung des Frhrntitels d. d. Budapest 15. Dez. 1878 (für Friedrich, s. unten). — W.: In Silber ein schwarzer Kesselhaken. Der schwarzsilbern bewulstete Helm mit ebensolcher Decke trägt einen geästümmelten natürlichen Eichenstamm mit beiderseits abhängendem grünen Blatte.

Friedrich Freiherr von der Decken zu Himmelreich, geb. Prag 14. April 1848, K. u. K. Linienschiffskpt. a. D.; verm. Pola 26. April 1879 mit — Eugenie Heußer, geb. . . . [Pola.]

de Fin, s. Fin.

Degenfeld.

Lutherisch. — Baden. — Schwäbischer Uradel; Wappenvereinigung mit dem der „Stammheim" d. d. Prag 24. Mai 1589; Reichsfhr. d. d. Wien 27. Jan. 1625. — Die Stifter der drei Linien waren Brüder. — Beschreibung des Wappens im Jahrg. 1840, S. 88, und geschichtl. Übersicht im Jahrg. 1848, S. 76; vgl. auch das Taschenbuch der Gräfl. Häuser und das Handbuch dazu unter „Degenfeld-Schonburg".

I. Linie: Eulenhof.

Stifter: Frhr Reinhard Philipp, geb. 1722, † 1784.

† August Wilhelm Friedrich Freiherr von Degenfeld, geb. . . 9. Nov. 1795, † . . 29. Jan. 1845, Obzgl. bad. Rittm. a. D.; verm. . . . mit Henriette Freiin von Gemmingen-Hornberg, geb. . . 15. März 1797, † . . 26. Aug. 1849.

Kinder: 1. † Udo Ernst Ferdinand Ludwig, geb. . . 19. Juli 1820, † . . 7. April 1858; verm. . . . 1851 mit Maria Katharina Imhof, geb. . . 2. März 1827, † . . 10. Mai 1886.

Kinder: 1) August Ferdinand Friedrich Edmund Christoph, geb. . . 16. April 1853, Obzgl. bad. Khr, Kgl. preuß. Rittm. a. D., EKr des Joh.-O.; verm. Wiesbaden 11. Okt. 1892 mit — Johanna Emilie Anna von Hagen, geb. . . 16. Febr. 1868. [Schloß Neuhaus.]

Kinder: (1) Hertha Gabriele Anna Eugenie Henriette Ernestine, geb. Neuhaus 5. Jan. 1894.

(2) Adolf Franz Dietrich Christoph Erich, geb. Neuhaus 24. Dez. 1895.

(3) Ruth Margarete Johanna Marie, geb. Neuhaus 25. Nov. 1900.

2) Henriette, geb. . . 2. Juni 1854. [Karlsruhe.]

3) † Franz Eugen Christoph, geb. . . 4. Jan. 1856, † Ehrstädt 7. Jan. 1901, Kgl. württemb. Rittm. a. D. -

2. Henriette, geb. . . 24. Aug. 1827; verm. . . 11. Febr. 1858 mit August Reudter, Kaufmann. [. . .]

II. Linie: Neuhaus.

Im Mannesstamme erloschen.

Stifter: Frhr Christoph Eberhard Friedrich, geb. 1737, † 1792. — Die ältere Genealogie im Jahrg. 1855, S. 132.

† Emil Ludwig Philipp Alfred Freiherr von Degenfeld, geb. . . 9. Febr. 1816, † Karlsruhe 16. Nov. 1888, Kgl. preuß. Gen.-Lt. z. D.; verm. . . 4. Mai 1844 mit Auguste Gfin von Sponeck, geb. . . 30. Mai 1823, † Karlsruhe 10. Jan. 1890.

Töchter: 1. Hedwig, geb. Karlsruhe 22. Dez. 1845; verm. Rastatt 21. Sept. 1869 mit Alexander Frhrn von Gemmingen-Fürfeld, Kgl. württemb. Kbrn und OFörster a. D. [Stuttgart.]

2. Auguste, geb. Karlsruhe 18. Febr. 1847; verm. . . 6. Juni 1867 mit Leopold Frhrn von Adelsheim, † Karlsruhe 16. März 1897, Obzgl. bad. Kbrn, Kgl. preuß. Major z. D. [Karlsruhe i. B.]

III. Linie: Ehrstädt.

Im eigenen Stamme erloschen.

Stifter: Frhr Christoph Ferdinand, geb. 1739, † 1812.

† Edmund Reinhard Friedrich Wilhelm Christoph Hektor Freiherr von Degenfeld, geb. . . 13. Jan. 1817, † . . 13. Dez. 1870, Obzgl. bad. Gen.-Major a. D.; verm. . . 7. Mai 1855 mit — Marie Adelheid Luise Sophie von Hardenberg, geb. . . 5. Aug. 1835, CD. des Kgl. bayer. Theresien-O. [Karlsruhe i. B.]

Degrazia von Podgosdam, 1901. (Erloschen.) — **Deichmann**, 1901. — **Delmar**, 1901. — **Dereseny de Dereseny**, 1901. — **Dewez**, 1901. — **Diemar**, 1871. — **Diener von Dienersperg**, 1901.

Diepenbrock-Grüter, s. Grüter.

Diergardt, 1901.

Dieskau.

Evangelisch. — Preußen (Prov. Hessen-Nassau). — Sächsischer Uradel; preuß. (A. L.) Frhr. d. d. Osterstein bei Gera 12. Febr. 1853. — Beschreibung des Wappens und geschichtl. Übersicht im Jahrg. 1874, S. 122; ältere Genealogie im Jahrg. 1888, S. 148.

† Karl Heinrich Wilhelm Freiherr von Dieskau, geb. Danzig 26. Okt. 1797, † Brüssel 26. Dez. 1857, Kgl. belg. Gen.-Major a. D., Cmr des Joh.-O.; verm. . . 29. Juli 1839 mit Emilie Mertens, geb. . . 11. Jan. 1816, † Görbersdorf, Preuß.-Schles., 9. Juni 1872.

Kinder: 1. † Oskar Karl Heinrich, geb. Brüssel 5. Juni 1840, † . . 18. März 1885, Kgl. preuß. Rittm. a. D., beschäftigt im Ausw. Amte des Deutschen Reiches

[preuß. Genehmigung zur Führung des Fahrentitels d. d. Berlin 13. Febr. 1864]; verm. Wimbledon, Grfschaft Surrey, 1. Juni 1882 — mit Alice verw. von Dieskau, geb. Rodewald, geb. . . 8. April 1854 (wiederverm. mit ihrem Schwager Leopold Frhrn von Dieskau, s. unten). [Rettershof.]

2. Leopold Eduard Bernhard, geb. Brüssel 3. Aug. 1841, Kgl. belg. Major a. D.; verm. Rettershof 25. Mai 1886 mit — Alice, Witwe seines Bruders Oskar, verw. gew. von Dieskau, geb. Rodewald, geb. . . 8. April 1854 (s. oben). [Rettershof bei Eppstein im Taunus.]

Tochter: 1) Hulda Charlotte Helene, geb. Rettershof 9. April 1887.
2) Alice Viktoria Luise Hélène Edith Auguste, geb. Rettershof 9. Okt. 1888.
3) Erna Anna Editha Hedwig, geb. Rettershof 16. Jan. 1892.

3. † Hulda Sophie Dorothea, geb. Brüssel 25. Febr. 1844, † . . 22. Dez. 1898; verm Brüssel 3. Febr. 1864 mit Georg Blake-Oughterson, Ingenieur.
4. Mathilde Anna Bertha, geb. Brüssel 9. Dez. 1851. [Rettershof.]

Dietrich, 1901. — Dietrich von Landsee, 1901. — Diez, 1901. — Digeon von Monteton, 1901. — Diller (und Heß-Diller), 1901.

Dinklage.

Lutherisch. — Preußen (Prov. Hannover). — Westfälischer Uradel; hannov. Bestätigung des Freiherrnstandes d. d. Hannover 12. Jan. 1844. — Beschreibung des Wappens und geschichtl. Übersicht im Jahrg. 1861, S. 104.

I. Linie: Schulenburg.

† Otto Erich Hans Freiherr von Dinklage, geb. . . 1. Sept. 1815, † . . 5. Febr. 1875, Herr auf Schulenburg; verm. Osnabrück 5. Mai 1840 mit — Klementine Luise Auguste Johanne von Rheden, geb. Bollinghausen 28. Aug. 1828, † Schulenburg 1. Juni 1898.

Kinder: 1. † Herbord Karl Hans Rudolf Erich Wilhelm, geb. Schulenburg 20. Dez. 1840, † das. 19. März 1901, Herr auf Schulenburg; verm. Hülsede 24. Sept. 1868 mit Adelheid Elise von Mengersen, geb. . . 1840, † Melle 9. Juni 1874.

Sohn: Klemens Otto Alfred Adolf Karl Alexander, geb. Uhlenbrok bei Osterappeln 12. Mai 1871, Herr auf Schulenburg (seit 1579 im Bes. der Fam.) bei Badbergen, Reg.-Bez. Osnabrück, Kgl. preuß. Reg.-Referendar und Lt. der Res. des westfäl. Jägerbat. Nr. 7; verm. Wanzleben 1. Juli 1901 — mit Margarete, geb. . ., des Jacob Schaeper und der Johanne geb. Haenel Tochter. [. . .]

2. Bertram Otto Wilhelm, geb. Schulenburg 16. Jan. 1843, Kgl. sächs. Oberst. a. D.; verm. 1) Wißenhausen 12. Febr. 1876 mit Mathilde Götz von Olenhusen, geb. . . 8. Febr. 1856, † . . 5. April 1883; 11) . . 11. Dez. 1884 mit Thekla Götz von Olenhusen, geb. Hildesheim 2. April 1861. [Arolsen.]

Kinder: a) **1r Ehe:** 1) Otto Berthold Hermann, geb. . . 10. Dez. 1876. [. . .]
2) Hermann Rudolf Hans Bodo, geb. . . 16. April 1878. [. . .]
3) Emma Klementine Franziska Friederike, geb. . . 4. Nov. 1879, Konventualin des Stifts in Börstel.
4) Eberhard, geb. . . 13. Febr. 1882.
— b) **2e Ehe:** 5) Franz, geb. . . 2. Nov. 1885.
6) Charlotte Klementine, geb. . . 31. März 1888.

3. Charlotte Luise Wilhelmine Christine, geb. Schulenburg 22. Okt. 1845; verm.

Osnabrück 27. Aug. 1874 mit Hermann von Suckow, Herrn auf Bollinghausen bei Leer, Prov. Hannover, K. u. K. OLt. a. D.

II. Linie: Campe.

† Hermann Eberhard Friedrich Freiherr von Dincklage, geb. . . 14. Aug. 1796, † . . 14. Mai 1886, Herr auf Campe und Osterwedde, Kgl. hannov. Hptm.; verm. . . 7. Okt. 1823 mit Julie von Stoltzenberg, geb. . . 31. Juli 1803, † Lingen 9. März 1895.

Kinder: 1. Klara, geb. . . 25. Nov. 1829, StiftsD. in Wunstorff.

2. Friedrich, geb. Campe 25. Juli 1839, Herr auf Campe (ca 510 ha; seit 1670 im Bes. der Fam.) und Osterwedde, Kr. Aschendorff, Kgl. preuß. Gen.-Lt. z. D., RRr des Joh.-O.; verm. Hülsede 25. Nov. 1865 mit — Frieda von Mengersen, geb. . . 18. Sept. 1839. [Berlin.]

Sohn: Hans-Ulrich Theodor Herbord Alexander, geb. Osnabrück 19. Aug. 1869, Hptm. und Batt.-Chef im 2. Ghzgl. hess. Feldart.-Rgt Nr. 61. [Darmstadt.]

3. Agnes, geb. . . 28. Nov. 1841; verm. I) . . mit Ernst von Stoltzenberg, † . . 30. Jan. 1871, Herrn auf Sögeln, Reg.-Bez. Osnabrück, Kgl. hannov. Hptm.; II) Genua 19. Juni 1879 mit Wilhelm H. Thaule. [. . .]

Brüder.

1. † Wilhelm Christian Karl, geb. . . 1797, † Hildesheim 6. Jan. 1872, Kgl. hannov. Drost; verm. . . mit Hermine Sudendorf, geb. . . 24. Juni 1814, † . . im März 1871.

Tochter: Irmengard, geb. . . 18. Okt. 1840; verm. . . 15. Sept. 1862 mit Wilhelm von Lenthe, Herrn auf Lenthe, Velber ꝛc., Prov. Hannover, Kais. deutscher WGOReg.- und vortr. Rat im Reichsjustizamt. [Berlin.]

2. † Rudolf Ernst Georg August, geb. . . 10. Mai 1801, † . . 1894, Kgl. preuß. OForstm. a. D.; verm. . . im Mai 1838 mit Auguste von Stoltzenberg, geb. . . 26. Mai 1807, † . . 3. März 1863, Schwester der † Freifrau Julie (s. oben).

Söhne: 1) Ferdinand August Wilhelm Hermann, geb. . . 12. April 1839, Kais. deutscher Reichsger.-Rat in Leipzig; verm. Holzhausen 12. Jan. 1870 mit — Amalie Freiin von der Borch, geb. Holzhausen 23. März 1847.

Kinder: (1) Auguste, geb. Lingen 8. Aug. 1871; verm. Leipzig 25. Aug. 1900 mit Alard Scheck, Kgl. preuß. Forstassessor. [. . .]

(2) Karl, geb. Lingen 14. Sept. 1872, Lt. der ostasiat. Feldart.-Abt. der ostasiat. Besatz.-Brig. [China.]

(3) Therese, geb. Lingen 14. Okt. 1873, Konventualin des Stiftes in Börstel.

(4) Rudolf, geb. Lingen 19. Dez. 1874, Kgl. preuß. Lt. im 1. hannov. Inf.-Rgt Nr. 74 [Hannover]; verlobt im Aug. 1898 mit Lewine Freiin von Rössing, geb. Stemmen 13. Mai 1877.

(5) Elisabeth, geb. Lingen 23. April 1876.

(6) Ludmilla, geb. Lingen 31. Mai 1880.

(7) Agnes, geb. Lingen 29. Mai 1882.

(8) Hermann, geb. Cassel 12. Dez. 1884.

(9) Mathilde, geb. Cassel 16. Sept. 1887.

2) Hugo, geb. . . 20. Sept. 1840, vorm. Kgl. hannov. Lt. [. . .]

Dingelstedt, 1901. — Di Pauli von Treuheim, 1901.

Ditfurth.

Lutherisch und katholisch. — Quedlinburgischer Uradel. — Es wurde Berlin 3. Okt. 1891 ein Familienverband gegründet, der alle zwei bis drei Jahre im Herbste, meistens in Berlin, einen

Familientag abhält. Vorstandsmitgl.: Barthold von Ditfurth, Gen. der Inf. z. D., in Berlin, Vorsitzender; Hans von Ditfurth, Herr auf Dankersen bei Minden, Kgl. preuß. Verat, Schriftführer; Hermann von Ditfurth, Staatsanwalt in Potsdam, Rechnungsführer. — Geschichtl. Übersicht im Jahrg. 1864, S. 143. S. auch den gleichnamigen Artikel im Gothaischen Genealog. Taschenbuch der Adeligen Häuser, Bd. I.

A. In Ungarn.

Lutherisch. — Ungar. Genehmigung zur Führung des Frhrntitels in der Eigenschaft eines ausländischen laut Testimonalbrief d. d. Budapest 20. Jan. 1900 (für Georg August Moritz, s. unten). — W.: Unter rotem Schildeshaupt von Gold und Blau dreimal geteilt. Frhrnkrone. Auf dem gekrönten Helm mit rechts blaugoldener, links rotgoldener Decke zwei wie der Schild bezeichnete Büffelhörner.

Georg August Moritz Freiherr von Ditfurth, geb. Cassel 6. Juni 1840, K. u. K. Obst. a. D.; verm. Marczalháza 12. Okt. 1872 mit — Helene Eugenie Barbara Mathilde von Rusevich, geb. Budapest 31. Dez. 1853 (kath.). [Totis, Ungarn.]

Kinder: 1. Franz Dietrich Moritz, geb. Wien 23. Sept. 1873, K. u. K. Obl. im Hus.-Rgt Wilhelm II. König von Württemberg Nr. 6. [Klagenfurt.]

2. Max Andreas Nikolaus, geb. Marczalháza 28. Juni 1877, K. u. K. Lt. im Hus. Rgt Wilhelm II. König von Württemberg Nr. 6. [Klagenfurt.]

3. Isabella Wilhelmine Alice, geb. Marczalháza 23. Juli 1879 (kath.).

B. In Oesterreich.

Oesterr. Genehmigung zur Prävalierung des bisher geführten Frhrntitels in der Eigenschaft eines ausländischen d. d. Wien 14. Jan. (Plakat d. d. Wien 25. Febr.) 1899 (für Bernhard Friedrich, s. unten). — Beschreibung des Wappens s. Jahrg. 1900, S. 134.

Bernhard Friedrich Freiherr von Ditfurth, geb. Cassel 19. Sept. 1842 (luth., Bruder des Moritz, s. A.), K. u. K. Garde und Rittm. in der Ersten Arcieren-Leibgarde; verm. Mannheim 29. Sept. 1880 mit — Antonie Therese Karoline Ulrike Artaria, geb. Mohács 11. Sept. 1860 (kath.). [Wien.]

Töchter (kath.): 1. Marie Theresia Walpurga, geb. Wien 15. Febr. 1888.

2. Magdalene Anna Marie Dietlinde, geb. Brunn am Geb. 15. Nov. 1891.

C. In Bayern.

Bayer. Frhr. 21. Aug. (immatrikuliert 12. Dez.) 1837. — Beschreibung des Wappens im Jahrg. 1864, S. 143.

† Georg Friedrich Ferdinand Freiherr von Ditfurth, geb. Dankersen 29. Aug. 1794, † Ober-Theres 16. April 1871, Herr auf Ober-Theres in Franken, Kgl. bayer. Km. und Oberstlt. a. D.; verm. . . 30. März 1821 mit Charlotte Helene Luise von Schmerfeld, geb. Cassel 9. Nov. 1802, † Ober-Theres 20. Febr. 1847.

Söhne: 1. † Karl Friedrich Ferdinand Georg Siegmund Alexander Ludwig, geb. Cassel 23. Jan. 1828, † Ober-Theres 18. Okt. 1887, Kgl. bayer. Hptm. a. D.; verm. . . 1. Juli 1863 mit Maria Anna Stangl, geb. Burghausen 6. Febr. 1844 (kath.), † Ober-Theres 19. Jan. 1873. [. . .]

Tochter (kath.): 1) Anna Charlotte Veronika Christiane Marie, geb. Burghausen 8. Juni 1864. [Regensburg.]

2) Charlotte Veronika Bertha, geb. Burghausen 14. Mai 1866; verm. Regensburg 14. Juli 1892 mit Joseph Keller, Kgl. bayer. Obl. im 11. Inf.-Rgt von der Tann. [Regensburg.]

3) Christiane Marie, geb. München 10. Sept. 1871, Mitgl. des Englischen Fräuleinstifts in Bamberg.

2. † Wilhelm Adelbert, geb. Ober-Theres 15. Nov. 1832, † Werneck 24. Dez.

1866, Kgl. bayer. OLt. a. D.; verm. Speyer 25. Juni 1863 mit — Bertha Ludovika Amalie Hohe, geb. Passau 8. Okt. 1835. [München.]
Sohn: Georg Wilhelm, geb. Bamberg 28. April 1864, Maler. [München.]

Dlauhowesky von Langendorf.

Katholisch. — Oesterreich (Böhmen). — Böhmischer Uradel; oesterr. Frhr. 12. April 1829. — Besitz: Das Fideikommiß Nemčič mit Krasilau und Hodjejau, Böhmen. — Beschreibung des Wappens und geschichtl. Notiz im Jahrg. 1854, S. 112.

† Ernst Freiherr Dlauhowesky von Langendorf, geb. . . 6. Juli 1779, † Graz 24. Febr. 1855, K. K. Km. und Gen.-Major a. D.; verm. . . mit Ludmille Pannosch von Kreuzinfeld, geb. . . 14. Juli 1788, † . . 26. Juli 1839.

Söhne: 1. † Friedrich, geb. . . 3. Febr. 1811, † . . 22. Okt. 1881, K. K. Km. und Gen.-Major a. D.; verm. . . 15. Febr. 1840 mit Friederika Gfin von Künburg, geb. . . 8. Nov. 1813, † Salzburg 31. März 1893, Herrin auf Stalenitz und Kamajk, Böhmen, StfrD. und CStiftsD. des Kgl. bayer. St. Anna O.
Kinder: 1) Friederika, geb. . . 17. Nov. 1840, CStiftsD. des K. K. adeligweltlichen Damenstifts „Maria Schul" in Brünn.
2) Babette, geb. . . 9. Mai 1842; verm. . . 15. Febr. 1868 mit Kálman Harmos de Hyhálom, † Baden bei Wien 16. Nov. 1897, K. u. K. Rittm., Garde der Kgl. ungar. Leibgarde. [Wien.]
3) Karl, geb. . . 13. Sept. 1844, Frherr, K. u. K. Km., GMaj und FML., Oberstlhofm. Sr. K. u. K. H. des Chzgs Otto; verm. . . 9. Dez. 1875 mit — Gabriele von Kulczyce-Wisłocka, geb. . . 27. Sept. 1847, StfrD. [Wien.]
Kinder: (1) Karl Ludwig, geb. . . 2. Sept. 1876, K. u. K. Km. und OLt. im Ul.-Rgt Fst zu Schwarzenberg Nr. 2; verm. Krakau 24. Aug. 1901 mit — Hedwig Freiin von Konopka, geb. Krakau 19. Nov. 1880. [Tarnów.]
(2) Friederike, geb. . . 5. Febr. 1883.
4) Marie, geb. . . 24. Aug. 1853; verm. Salzburg 19. Sept. 1881 mit Hans von Arthold, K. u. K. FML. i. P. [Wien.]
2. † Ernst, geb. . . 11. Jan. 1830, † Lemberg . . 1877, K. K. Rittm. a. D.; verm. . . 14. Juli 1869 mit — Adele von Udrvška, geb. . . 24. Okt. 1834 (wiederverm. . . mit Marcell Edlem von Mayr, K. K. Oberst der Ldw.).

Dobeneck.

Lutherisch. — Preußen und Bayern. — Vogtländischer Uradel; immatrikuliert im Kgr. Bayern bei der Frhrnklasse 9. Okt. 1826. — Beschreibung des Wappens und geschichtl. Übersicht im Jahrg. 1858, S. 120.

† Hans Christian Rudolf Freiherr von Dobeneck, geb. . . 19. Nov. 1748, † . . 30. Mai 1797, Hzgl. württemb. Khr und Hptm.; verm. . . 3. Nov. 1789 mit Caroline Ernestine von Rieben, geb. . . 3. Nov. 1758, † Bayreuth 26. Jan. 1844.

Söhne: 1. † Karl Christian Ferdinand, geb. . . 31. Jan. 1791, † . . 22. März 1867, Kgl. preuß. Gen.-Lt. a. D. [preuß. Genehmigung zur Fortführung des Frhrntitels d. d. Berlin 18. Jan. 1844]; verm. . . 7. April 1825 mit Marie von Pobenheim, geb. . . 15. Aug. 1800, † Berlin 21. Jan. 1870.
Kinder: 1) † Hans Karl, geb. . . 26. Jan. 1826, † . . 2. Juni 1864, Grubendirektor; verm. . . mit Antonie Reinhard, geb. . . 20. Okt. 1834, † Wiesbaden 3. Febr. 1888.
Kinder: (1) Hans Wilhelm Ernst, geb. . . 24. Juli 1857, Kgl. preuß. OLt.

a. D., CMr des Joh.-O.; verm. Berlin 21. Sept. 1882 mit — Marie Müller, geb. Berlin 15. Juni 1886. [. . .]
Sohn: Hans Karl, geb. Berlin 15. Juni 1886.
(2) Elisabeth, geb. . . 16. Febr. 1860; verm. Marienwerder, WPr., 18. Jan. 1900 mit . . Strelow, Superintendenten in Lüben, WPr.
(3) Margarete, geb. . . 29. Juni 1863; verm. . . im Sept. 1888 mit Dr. jur. Max Brückner, Kgl. preuß. Ldrat in Marienwerder.

2) † Henriette Karoline Sophie, geb. Trier 1. Juni 1827, † Quisköbel 13. März 1901; verm. Berlin 10. Juli 1866 mit Karl von Jagow, † Rühstädt 28. Nov. 1888, Herrn auf Rühstädt ꝛc., Erbjägerm. der Kurmark, Kgl. preuß. Rittm. a. D., MMr des Joh.-O.

3) Hans Maximilian Robert, geb. . . 19. Okt. 1830, Herr auf Rehdorf (1865 erkauft) bei Königsberg, Neum., Kgl. preuß. Major a. D., MMr des Joh.-O.; verm. I) Stralsund 19. Okt. 1858 mit Emma von Colmar, geb. . . 23. Febr. 1840, † . . 22. Aug. 1862; II) Hohenfinow 18. Juli 1866 mit — Elisabeth Agathe von Bethmann-Hollweg, geb. Bonn 20. April 1834.
Tochter 2r Ehe: Elisabeth, geb. Rehdorf 31. Aug. 1867; verm. das. 7. Mai 1886 mit Gottlieb von Cleve, Kgl. preuß. Rittm. im 1. brandenb. Drag.-Rgt Nr. 2. [Schwedt a. O.]

4) † Hans Hermann, geb. . . 17. Juli 1835, † . . 27. Juli 1885, Kgl. preuß. Oberstlt. z. D.; verm. Berlin 4. Febr. 1868 mit — Julie von Treskow a. d. H. Grocholin, geb. . . 17. Juni 1842. [Potsdam.]
Kinder: (1) Hans Julius Ferdinand, geb. Berlin 28. Juli 1869, Kgl. preuß. Oblt. im Gren.-Rgt Kgin Olga (1. württemb.) Nr. 119. [Stuttgart.]
(2) Marie Leontine Anna, geb. . . 3. Sept. 1870; verm. Potsdam 7. Okt. 1899 mit — Fabian Frhrn von Rosen, Kgl. preuß. Oblt. im 1. hess. Inf.-Rgt Nr. 81, kmdt zur Dienstl. beim Großen Gen.-Stab. [Berlin.]
(3) Leontine, geb. Berlin 28. Jan. 1873.
(4) Hans Robert, geb. Berlin 30. Jan. 1874, Kgl. preuß. Lt. im Ul.-Rgt Hennigs von Treffenfeld (altmärk.) Nr. 16. [Salzwedel.]
(5) Sophie, geb. Grocholin bei Grin 20. Juni 1875.
(6) Marie, geb. Köln 27. Aug. 1879.

5) † Hans Ferdinand Walther, geb. . . 19. Juli 1838, † Charlottenburg 8. Sept. 1874, Kgl. preuß. Oförster; verm. Berlin 22. Nov. 1870 mit — Rosalie Antonie Agathe Klothilde von Griesheim, geb. Düben 24. April 1842. [Berlin.]

2. † Hans Karl, geb. . . 20. April 1796, † Bayreuth 22. Nov. 1865, Herr auf Bug, Brandstein, Schlegel, Jodiß, Rothenburg und Dürrenthal, Franken, Kgl. bayer. Km., Reg.-Mai und Konsistorialdirektor, CMr des Joh.-O.; verm. . . 13. Sept. 1828 mit Franziska (Fanny) Freiin von Welden, geb. . . 13. Sept. 1807 (tarb.), † München 24. Jan. 1881.
Kinder: 1) Karoline, geb. . . 5. Aug. 1831. [. . .]
2) Luise, geb. . . 10. Okt. 1832. [. . .]
3) Hans Alban, geb. . . 20. Nov. 1833; verm. . . 28. Juli 1857 mit — Wilhelmine Marianne von Rostitz-Drzewiecki, geb. . . 28. Juli 1838. [Oberlaubenberg bei Harbatzhofen.]
Kinder: (1) Hans Heinrich, geb. . . 12. April 1858, Kgl. preuß. Hptm. und Komp.-Chef im 7. bad. Inf.-Rgt Nr. 142, CMr des Joh.-O.; verm. . . 29. Sept. 1894 mit — Bertha Galles, geb. Hamburg 19. Aug. 1865. [Mülhausen i. E.]
Tochter: Gisela, geb. Mülhausen i. E. 27. Juli 1895.
(2) Hans Günther, geb. . . 9. Aug. 1861, Kgl. preuß. Hptm. und Komp.-Chef im 5. bad. Inf.-Rgt Nr. 113; verm. . . 21. Okt. 1889 mit — Lucy von Haustein, geb. . . 13. Nov. 1869. [Freiburg i. Br.]
Töchter: a. Elisabeth Margarete Hildegard, geb. Karlsruhe 19. Juni 1891. b. Irmgard Gertrud Lucie, geb. . . 7. Sept. 1892.
(3) Anna, geb. . . 16. April 1863.

(4) Sophie, geb. . . 8. August 1864; verm. . . 26. Mai 1890 mit Sigmund Frhrn Tucher von Simmelsdorf. [München.]

(5) Hans Karl Ludwig Rudolf Arnold, geb. . . 30. Mai 1867, Dr. phil., Chefredakteur der „Illustr. landw. Zeitung"; verm. . . 3. April 1895 mit — Anna Harder, geb. Hamburg 14. Nov. 1868. [Steglitz.]

Kinder: a. Ilse, geb. München 6. April 1896.

b. Hans Rüdiger Karl, geb. München 11. Juni 1897.

c. Hertha, geb. . . 9. Okt. 1898.

(6) Hans Gottfried, geb. Brandstein 15. Nov. 1868, Kgl. preuß. OLt. im 5. thür. Inf.-Rgt. Nr. 94 (Ghzg von Sachsen), kmdt beim Bez.-Kmdo Eisenach.

(7) Martha, geb. . . 7. Dez. 1870.

(8) Hans Karl, geb. . . 26. Mai 1872, Kgl. preuß. Lt. im 2. thüring. Inf.-Rgt Nr. 32; verm. Meiningen 27. Sept. 1897 mit — Clara Rohr, geb. . . 14. März 1874. [Meiningen.]

Söhne: a. Hans Werner, geb. Meiningen 12. Sept. 1898.

b. Heinz, geb. Meiningen 14. Dez. 1899.

(9) Hans Friedrich, geb. . . 28. März 1874, Lt. im III. Seebat. [Tsingtau.]

(10) Hedwig, geb. . . 20. Mai 1877.

4) Hans Karl, geb. . . 18. Mai 1838, Eisenhüttenwerksbes. in Trevesen, OPfalz; verm. . . 18. Mai 1863 mit — Thekla von Sperl, geb. . . 28. Juni 1845.

Tochter: Ernestine, geb. . . 28. Juni 1865.

5) Hans Ludwig, geb. . . 18. Okt. 1843, Kgl. bayer. OLdesger.-Rat in München.

Doblhoff und Doblhoff-Dier, 1901.

Dobrženský von Dobrženitz.

Katholisch. — Oesterreich (Böhmen). — Böhmischer Uradel; böhm. Frhr. d. d. Wien 21. Febr. 1744. — Beschreibung des Wappens und geschichtl. Übersicht im Jahrg. 1853, S. 90.

† Johann Wenzel Freiherr Dobrženský von Dobrženitz, geb. Auhrow 2. April 1779, † Dobrženitz 4. März 1843, Herr auf Nedielischt, Chlum, Hodietschin und Dobrženitz, K. K. Km.; verm. Prag 27. Sept. 1803 mit Maria Anna Freiin Pergler von Perglas, geb. . . 22. Mai 1785, † . . 22. Okt. 1847, StkrD.

Kinder: 1. † Michael, geb. Auhrow 14. Sept. 1805, † Chotěboř 4. Nov. 1877, K. K. Km. und Major a. D.; verm. . . 10. Jan. 1831 mit Karoline Gfin Pachta, geb. . . 18. Sept. 1802, † . . April 1887, StkrD.

Töchter: 1) Sophia Maria Antonia Maximiliana Karolina, geb. Wittingau, Böhmen, 29. Okt. 1831, Herrin der Hschaft Ebelsberg, OOesterr.; verm. Prag 29. Mai 1855 mit Llewellyn Frhrn Kast von Ebelsberg, † Ebelsberg 6. April 1895, K. K. Rittm. a. D. [. . .]

2) Anna, geb. Wittingau 9. Nov. 1832, StiftsD. des K. K. Theresianischen adeligen Damenstifts auf dem Hradschin in Prag.

2. † Johann Joseph, geb. Prag 19. Juli 1812, † Chotěboř 25. Dez. 1869, Herr auf Chotěboř, Dobkau und Nemojow; verm. Chotěboř 5. Okt. 1836 mit Maria Friederika Freiin Wanczura von Rzehnitz-Brachfeld, geb. . . 6. März 1814, † Chotěboř 19. Febr. 1847.

Sohn: Johann Wenzel, geb. Chotěboř 28. März 1841, Herr auf Chotěboř, Dobkau, Nemojow und Negepin, Böhmen, K. u. K. Km. und GRat, Mitgl des Herrenh. des oesterr. Reichsrats auf Lebenszeit, Ldtagsabg. des Kgrs Böhmen,

EMr des souv. Malt.-MrD.; verm. Graz 1. Mai 1869 mit — Elisabeth Gfin Mottulinsky, geb. Graz 24. März 1850, StfrD. [Schloß Ghotěbof.]

Kinder: (1) Johann Joseph, geb. Ghotěbof 29. April 1870, Herr auf Rochnovec, K. u. K. Km. und Lt. im Ul.-Rgt Graf Merl Nr. 3. [Gródek.]

(2) Ottokar Ludwig, geb. Ghotěbof 11. Mai 1871, K. u. K. Km. und Lt. im Ul.-Rgt Fst zu Schwarzenberg Nr. 2, Justiz-Mr des souv. Malt.-MrD. [Tarnów.]

(3) Jaroslaw Anton, geb. Ghotěbof 16. April 1872, K. u. K. Km. und Lt. im Drag.-Rgt Albrecht Pr. von Preußen Nr. 6, Justiz-Mr des souv. Malt.-MrD. [Gmns.]

(4) Maria Elisabeth Adelheid, geb. Ghotěbof 7. Dez. 1875.

(5) Karl Kunata, geb. Ghotěbof 16. Sept. 1877, K. u. K. Lt. im Ul.-Rgt Graf Karl Nr. 3. [Gródek.]

3. Josepho, geb. . . 4. Mai 1817, StfrD.; verm. . . 28. Okt. 1851 mit Leopold Febrn Henniger von Seeberg, † . . 17. April 1860, K. K. Major a. D. [. . .]

Brüder.

† Prokop Johann, geb. . . 10. Dez. 1783, † . . 11. Okt. 1875, Herr auf Přibram, Aubrow und Negevin, K. K. Km.; verm. . . 7. Nov. 1844 mit Ludovika Freiin von Mylius, geb. . . 7. Sept. 1786, † . . 22. Juni 1849.

Söhne: 1. † Wenzel Peter, geb. . . 18. April 1806, † . . 21. Sept. 1862, Herr auf Aubrow, Přibram und Negevin, K. K. Km.; verm. . . 29. Sept. 1835 mit Aloysia Freiin Schirndinger von Schirndina, geb. . . 15. Dez. 1815, † Preitenhof 4. Sept. 1889.

Kinder: 1) Maria Aloysia Franziska Gabriela Serbia Mesina Huberta Ludovika Antonie Prokopia Emanuele Josepha, geb. Preitenhof 6. Sept. 1839, StfrD.; verm. Aubrow 13. Dez. 1866 mit Hugo Febrn Wiedersperger von Wiedersperg, † Medlešic 17. Mai 1901, Herrn auf Medlešic, K. u. K. Km. und Olt. a. D. [Medlešic bei Ghrudim.]

2) Wenzel Peter, geb. . . 30. Mai 1843, K. u. K. Km.; verm. Wien 30. Nov. 1889 mit — Josepha Aloysia Maria verw. von Albert, geb. Prochaška, geb. Nusle 20. Febr. 1858. [Prag.]

2. † Prokop Johann, geb. . . 19. Aug. 1818, † Pottenstein 21. Sept. 1873, K. K. Km. und FML. a. D.; verm. 7. Jan. 1851 mit Elisabeth Gfin von Harbuval, Chamaré gen., geb. . . 8. Febr. 1831, † . . 25. Aug. 1883, Herrin auf Pottenstein, StfrD.

Kinder: 1) Anna Elisabeth Ludovika Antonia Huberta Gräfin Dobrzensky von Dobrzenitz, geb. Pottenstein 25. Febr. 1852 **(s. Taschenbuch der Gräfl. Häuser).**

2) † Johann Anton, geb. . . 25. Nov. 1854, † Gries bei Bozen 24. Jan. 1900, Herr auf Pottenstein, Böhmen, K. u. K. Km., StfrD des souv. Malt.-MrD.; verm. . . 9. Aug. 1887 mit — Anna Gfin Kolowrat-Krakowsky, geb. Königgrätz 28. Febr. 1865, GD. des Kgl. bayer. Theresien-O. [Pottenstein bei Reichenau.]

Söhne: (1) Anton, geb. Pottenstein 11. Juli 1889.

(2) Heinrich, geb. Pottenstein 22. Febr. 1892.

Dolinianski, 1901. — Donnersperg, 1901. — Töpfner, 1901. — Dormus von Kilianshausen, 1901. — Dornberg, 1901.

Dörnberg.

Preußen (Prov. Hessen-Nassau), Ghzgt. Hessen und Baden. — Hessischer Uradel; Reichsfrhr. d. d. Wien 16. April 1663; Verleihung des Prädikats „Wohlgeboren" d. d. Regensburg 16. März 1664. — Besitz: Das 1618 gestiftete Familienfideikommiß, bestehend aus: a) den Rittergütern Hausen (seit 1463 im Bes. der Fam.), Hunstadt und Ottersbach, Schloß Herzberg c. p. (seit 1477 im Bes. der Fam.), sowie Waldungen und Ländereien zu Breitenbach a. Herzberg, Hausen, Lingelbach, Neustadt ꝛc. (zus. 5160 ha), Reg.-Bez. Cassel; b) dem Rittergut nebst Waldungen zu Seibelsdorf (253 ha), Kr. Alsfeld, Ghzgt. Hessen. — Beschreibung des Wappens und geschichtl. Notiz im Jahrg. 1856, S. 143; Stammreihe des Geschlechts im Jahrg. 1859, S. 143.

I. Linie: Hausen. (Reformiert.)

Stifter: Frhr Karl Siegesmund (s. unten).

† Karl Siegesmund Freiherr von Dörnberg, geb. . . 12. Mai 1718, † . . 18. Okt. 1778; verm. I) . . 9. Juli 1749 mit Florentine Theodore Gfin Quadt-Wykradt, geb. . . 26. Juli 1719, † . . 14. Sept. 1762; II) . . 3. April 1764 mit Henriette Eleonore Christine von Mansbach, geb. . . 12. Mai 1743, † . . 14. Juni 1785.

Söhne: 1. † Ferdinand Wilhelm Ernst, geb. Hausen 10. Nov. 1752, † Dittershausen 30. Jan. 1788; verm. Mansbach 25. Sept. 1780 mit Wilhelmine Friederike Luise von Mansbach, geb. . . 25. Sept. 1753, † Mansbach 30. Jan. 1790.

Sohn: † Friedrich Wilhelm Kurt Heinrich Ferdinand, geb. Mansbach 5. Juli 1781, † Darmstadt 21. Jan. 1877, Fkherr, Erbküchenm. von Hessen, Ghzgl. hess. Oberstjägerm.; verm. . . 5. April 1808 mit Marie Freiin von Malapert gen. Neufville, geb. . . 28. Dez. 1785, † Darmstadt 12. Okt. 1871.

Söhne: (1) † Hermann Friedrich Wilhelm Ferdinand, geb. . . 17. Dez. 1813, † Dittershausen 25. Juni 1846, Kurfstl. hess. OFinanzassessor a. D.; verm. . . 18. Mai 1843 mit — Karoline Elisabeth Wilhelmine Sophie von Schmerfeld, geb. . . 10. Aug. 1822 (wiederverm. Cassel 20. April 1857 mit Dr. phil. Karl Frhrn von Günderrode gen. von Kellner, ERr des Joh.-O. [Frankfurt a. M.]).

Sohn: Hugo Friedrich Wilhelm, geb. Cassel 2. April 1844, Majoratsherr auf Dittershausen, Kgl. preuß. Kbr, OVorsteher des ritterschaftl. Stifts Kaufungen mit Wetter, Mitgl. des preuß. Herrenh. auf Lebenszeit, ERr des Joh.-O.; verm. Cassel 22. Okt. 1874 mit — Cécile Franziska Rabe von Pappenheim, geb. Stammen 18. März 1849. [Cassel und Schloß Hausen bei Oberaula.]

Kinder: a) Hans-Karl Friedrich Wilhelm Ernst, geb. Cassel 23. Dez. 1875, Lt. im 1. Ghzgl. hess. Drag.-Rgt (GDrag.-Rgt) Nr. 23; verm. Darmstadt 15. Nov. 1899 — mit Alix Freiin Schenck zu Schweinsberg, geb. Verner-Montreux 9. Aug. 1878. [Darmstadt.]

Sohn: Alexander Hugo Friedrich-Wilhelm Moritz Gustolf Kurt Karl, geb. Darmstadt 17. März 1901.

b) Carola Elisabeth Marie Luise, geb. Cassel 6. Okt. 1877; verm. das. 23. Okt. 1898 mit Kurt von Griesheim, Herrn auf Falkenburg Pomm., Kgl. preuß. Kstr und OLt. der Res. des 1. GRgts z. F.

c) Hermann Alfred Heinrich Ferdinand Berthold, geb. Cassel 25. Aug. 1880, Kais. deutscher Fahnr. z. See.

d) Hugo Max Friedrich Ludwig, geb. Cassel 12. März 1884.

(2) † Philipp Friedrich Ernst, geb. Lorsch, Ghzgt. Hessen, 12. Aug. 1818, † Frankfurt a. M. 13. Febr. 1858, Kurfstl. hess. Kbr, GLeg.-Rat, Bundes-

tagsgef. ꝛc.; verm. . . 9. Okt. 1851 mit Hyma Gfin von Inn- und Knyphausen, geb. . . 12. Aug. 1824, † . . 5. Mai 1860.

Tochter: Luise Marie Emilie Pauline, geb. Frankfurt a. M. 1. Sept. 1858; verm. Lützburg 7. Sept. 1883 mit Gagern von Falkenhayn, Kgl. preuß. Oberst und Chef des Gen.-Stabes des IX. Korps. [Altona.]

2. † Ludwig Wilhelm, geb. Hofgeismar 24. Jan. 1778, † Marburg 17. März 1836, Kurfürstl. hess. Major a. D.; verm. Hausen 3. März 1817 mit Luise Marie Karoline Henriette Wilhelmine Marianne von Baumbach a. d. H. Kirchbeim, geb. Schweinsberg 4. März 1790, † Marburg 30. Aug. 1842.

Sohn: Moritz Wilhelm Friedrich Ferdinand, geb. Hausen 25. Mai 1821, Senior der Gesamtfamilie, Erbküchenm. von Hessen, Frz., verm. Kurfürstl. hess. Kbr und Oberschenk; verm. . . 1. März 1851 mit Marie Freiin von Malapert gen. Neufville, geb. Frankfurt a. M. 19. Dez. 1831, † Cassel 19. April 1891. [Cassel.]

Töchter: (1) Anna Maria Konstantine Mathilde, geb. Cassel 26. April 1854. (2) Luise Karoline, geb. Cassel 23. März 1857.

II. Linie: Herzberg. (Reformiert und lutherisch.)

Stifter: Frhr Wolfgang Ferdinand, geb. 1724, † 1793, Herr auf Herzberg, Bruder des Stifters der I. Linie. Des Ersteren Söhne Friedrich und Gerd stifteten die beiden Äste.

1. Ast.

Die ältere Genealogie s. Jahrg. 1863, S. 145.

† Friedrich Karl Freiherr von Dörnberg, geb. . . 19. Febr. 1754, † . . 10. März 1804, Kgl. preuß. Kbr; verm. . . 20. Mai 1788 mit Henriette Freiin von Geuder gen. Rabenstetner, geb. . . 18. Aug. 1767, † . . 27. Febr. 1844.

Söhne: 1. † Ferdinand Karl Heinrich Friedrich, geb. . . 23. April 1790, † Brüggen 13. Juli 1829, Kgl. hannov. OSteuerrat; verm. . . 26. April 1812 mit Amalie Monradine Paulmann, geb. . ., † . . 30. Aug. 1819.

Sohn: † Emil Friedrich Konrad Heinrich August, geb. Hannover 28. Mai 1815, † Göttingen 23. Dez. 1888 [hannov. Anerkennung des Fürstenstandes 9. Jan. 1839]. Erbküchenm. von Hessen, Kurfürstl. hess. Kbr, Mjr des Jeb.-D.; verm. I) Hannover 25. Okt. 1839 mit Anna Hattett, geb. Celle 26. Mai 1820, † Voldagsen 26. Juni 1845; II) Hannover 13. Febr. 1858 mit — Adeline Luise Klara von Holle, geb. Eckerde 4. Mai 1829. [Göttingen.]

Kinder: a) 1r Ehe: (1) Frederick Karl Eduard, geb. Stade 29. Jan. 1844; verm. Lenthe 21. Juli 1891 mit — Auguste Henriette Anna Emilie von Lenthe, geb. Celle 31. Mai 1861. [Lauenau, Prov. Hannover.]

Kinder: a. Ottilie Anna Elisabeth Marie Leopoldine, geb. Hannover 15. Mai 1883.

b. Sohn . . ., geb. Lauenau 11. Jan. 1898.

— b) **2r Ehe:** (2) Anna Emily Georgina Sophie Albertine, geb. Kopenhagen 9. Jan. 1859.

(3) Wolfgang Ferdinand, geb. Stanowitz, Preuß.-Schles., 5. Aug. 1869, Kgl. preuß. Hptm. und Komp.-Chef im oldenb. Inf.-Rgt Nr. 91; verm. Oldenburg 11. Juli 1891 mit — Katharina Henriette Auguste Bertha Haake, geb. Cloppenburg 29. Sept. 1863. [Oldenburg.]

Tochter: Emily Karoline Luise Alexandra, geb. Oldenburg 31. Mai 1892.

2. † Karl Wilhelm Heinrich, geb. . . 2. Okt. 1796, † Berlin 22. Nov. 1873, Kgl. preuß. OJustizr. a. D., Mjr des Jeb.-D.; verm. . . 28. Dez. 1823 mit Emma von Rohr, geb. . . 30. Juli 1802, † . . 9. Mai 1877.

Söhne: 1) Albert Heinrich Leopold Karl, geb. Schleusingen 15. Dez. 1824, D. theol., Kgl. preuß. Konsistorialpräs. und Direktor des Konsistoriums der Prov. Ostpreußen, Mjr des Jeb.-D.; verm. . . 12. Mai 1862 mit — Emilie Pönsgen, geb. Schleiden 26. März 1836. [Königsberg i. Pr.]

Kinder: (1) Karl Albert Friedrich Hans, geb. Siegen 2. Nov. 1863, Kgl. preuß. Lbrat im Kr. Gersfeld. [Gersfeld.]
(2) Emma Sophie Auguste Amalie, geb. Siegen 15. Dez. 1864.
(3) Anna Bertha Hermine, geb. Siegen 13. März 1866; verm. . . 30. Juni 1891 mit Wilhelm Ruer, Kgl. preuß. Eisenbahn-Direktor in Saarbrücken.
(4) Elisabeth Henriette Emilie Alma, geb. Siegen 1. März 1868.
(5) Ernst Julius Leo Karl, geb. Siegen 13. April 1870, Domänenpächter der Kgl. Domäne Nodems, Kgl. preuß. Lt. der Res. des Kür.-Regts Gf Wrangel (ostpreuß.) Nr. 3; verm. Königsberg i. Pr. 22. Nov. 1899 mit — Else Wiegers, geb. . . .
Sohn: Karl Heinrich, geb. Nodems 27. Aug. 1900.
(6) Martha Helene Julie Christiane, geb. Siegen 28. Aug. 1875; verm. Königsberg i. Pr. 18. Juli 1899 mit Hans von Sperber, Herrn auf Lenken und Aszolinen, Kgl. preuß. Lt. der Res. des Kür.-Regts Gf Wrangel (ostpreuß.) Nr. 3. [. . .]
Tochter: Elli, geb. Lenken 24. Sept. 1900.
(7) Maria Helene Alwine Emilie, geb. Dyrenen 18. Nov. 1878; verm. Königsberg i. Pr. 8. Nov. 1900 mit **Dr. jur.** Walther von Hippel, Kgl. preuß. Reg.-Assessor, zuget. dem Lbrat des Lbkr. Elbing, und Lt. der Res. des 3. Gfeldart.-Regts. [Elbing.]

2) Karl Theodor Alexander Philipp, geb. Schleusingen 11. Dez. 1825, Kgl. preuß. GReg.-Rat a. D., Chr. des Joh.-O.; verm. . . 29. Sept. 1852 mit — Selma Therese Alexandrine Laure Ida von La Chevallerie, geb. . . 27. Nov. 1846. [Magdeburg.]

3) † Hermann Wilhelm Karl Georg, geb. Arnsberg 2. Nov. 1828, † Cassel 3. April 1893, Kgl. preuß. Gen.-Lt. z. D., Mstr des Joh.-O.; verm. I) Friederike Henriette Auguste Elisabeth Freiin von Dörnberg, geb. Stade 18. Aug. 1840, † . . 18. Febr. 1897; II) Oldenburg 30. Sept. 1877 mit — Anna von Wedderkop, geb. Oldenburg 16. Febr. 1828. [Cassel.]
Tochter 2r Ehe: Mordelia Margarete Ferdinandine Emilie, geb. Wels 23. Sept. 1879.

4) Heinrich Friedrich August Karl, geb. . . 8. Febr. 1831, Geschichtsmaler; verm. . . 1873 mit Antonie Walter, geb. . . 22. Nov. 1849, † . . 24. März 1874. [Dresden.]
Sohn: Julius, geb. Dresden 8. März 1874, Kgl. preuß. Lt. im Kadettenkorps, kmdt als Erzieher zur Haupt-Kadettenanstalt in Groß-Lichterfelde.

5) Ferdinand Ernst Wilhelm Karl, geb. Siegen 10. Juli 1833, Kgl. preuß. Gen.-Lt. z. D., Mstr des Joh.-O.; verm. Potsdam 16. März 1886 mit — Marie von Behr a. d. H. Schmoldow, geb. Varzin 21. Febr. 1859. [Cassel.]
Kinder: (1) Burkhart Friedrich Albert Max Clemens, geb. Altona 14. Juli 1887.
(2) Marie, geb. Altona 7. April 1891.

6) Julius Karl, geb. Siegen 25. Jan. 1837, Kgl. preuß. Reg.-Rat und Lbrat des Lbkr. Cassel, Chr. des Joh.-O.; verm. Hannover 19. April 1876 mit — Adelheid Emilie Laurette Emma Luise Henriette von Linsingen, geb. Hildesheim 29. Juli 1846. [Cassel.]
Kinder: (1) Margarete Emma Marie Anna, geb. Peine 14. Jan. 1877, verm. Cassel 15. Jan. 1898 mit Wilhelm von Baumbach, Kgl. preuß. Lbrat in Melsungen.
(2) Hans Wilhelm Albert, geb. Iburg 23. Jan. 1878. [. . .]
(3) Freya Dorothea Marie Sophie, geb. Iburg 26. Juli 1879; verm. . . 18. Mai 1900 mit Hanns Schenk, Kgl. preuß. Lt. im Feldart.-Rgt Nr. 63. [Mainz.]
(4) Emma Georgine Emilie Paula, geb. Linden bei Hannover 25. Febr. 1882.
(5) Marie Johanna Ida Anna Marie, geb. Cassel 11. Febr. 1883.

3. † Alexander, geb. Hanau 24. Okt. 1801, † Göttingen 6. Mai 1860, Kurhess. Hof-

Ehr, Geh. und StMin. a. D.; verm. . . 1824 mit **Wilhelmine Buderus von Carlshausen**, geb. . . 1806, † Hanau 1. Okt. 1825.

Sohn: † Ernst, geb. Hanau 1. Okt. 1825, † Fremersberg 23. Febr. 1897, Herr auf Hof Fremersberg; verm. Cassel 4. Mai 1859 mit — Marie von Baumbach a. d. H. Rodenhausen, geb. Cassel 7. Sept. 1840. [Hof Fremersberg bei Baden-Baden.]

Tochter: Anna Margarete Cäcilie, geb. Fremersberg 19. Juni 1869; verlobt im Juli 1901 mit **Dr. Otto Fremmel**, Pastor.

2. Ast.

Im Mannesstamme erloschen.

Immatrikuliert im Kgr. Bayern bei der Fehrnklasse 16. Dez. 1812. — Die ältere Genealogie s. Jahrg. 1856, S. 144.

† Konrad Ernst Heinrich Friedrich Freiherr von Dörnberg, geb. . . 24. Aug. 1769, † Regensburg 25. Nov. 1828, Kgl. bayer. Kämmerer, WGRat, Staatsrat und Reg.-Präs.; verm. Niedererlenbach bei Frankfurt a. M. 24. Aug. 1794 mit Wilhelmine Sophie Ernestine Charlotte Freiin von Glauburg, geb. Virnich 23. Dez. 1775, † Nürnberg 7. Mai 1835.

Söhne: 1. † Alexander Friedrich Ernst Moriz Graf von Dörnberg, geb. Ansbach 16. April 1801, † Regensburg 26. Nov. 1878 **(s. Taschenbuch der gräfl. Häuser).**

2. † Karl Friedrich Wilhelm Maximilian, geb. Barreuth 10. Juni 1809, † Regensburg 26. Okt. 1861, Obzgl. hess. Kbr., Major à la suite und Hofmarschall a. D., (Rr des Joh.-O.; verm. Darmstadt 17. Jan. 1853 mit Melanie Freiin von Leykam, geb. Wien 21. Dez. 1811 (kath.), † Regensburg 23. Sept. 1882, OD. des Kgl. bayer. Theresien-O., Obzgl. hess. Schlüssel-O.

Tochter: Mathilde Wilhelmine Ernestine Cäcilie Franziska Maria, geb. Darmstadt 16. Dez. 1854 (kath.), OD. des Kgl. bayer. Theresien-O.; verm. Glum 26. Jan. 1886 mit **Hubert Fehrn von Schorlemer** (kath.). [Großenbaum.]

Dorth.

Katholisch. — Grhzgt. Hessen und Preußen (Rheinprov.). — Geldernscher Uradel; der Freiherrnstand dieser Familie ist bis 1650 hinauf nachgewiesen; preuß. Anerkennung des Freiherrnstandes durch Min.-Reskr. d. d. 16. Jan. 1828 (für die verw. Frau von Dorth, geb. Freiin Raitz zu Frentz in Bonn und ihre vier Kinder: Rudolf, geb. 11. Okt. 1798, Kgl. preuß. Rittm. a. D. [s. unten], Karl, Auguste [s. unten] und Amalie von Dorth). — Besitz: Die Ifgüter zu und bei Neckarsteinach, Obzgt. Hessen. — Beschreibung des Wappens im Jahrg. 1859, S. 148, und geschichtl. Übersicht im Jahrg. 1858, S. 123.

† Hubert Joseph Ludwig Franz Rudolf Freiherr von Dorth, geb. . . 11. Okt. 1798, † . . 7. Juni 1870, Herr auf Wartenstein, Kgl. preuß. Rittm. a. D.; verm. . . 25. Sept. 1829 mit Anna-Maria Freiin von Warsberg, geb. . . 29. Sept. 1811, † . . 1891, StfrD.

Kinder: 1. Rudolf Karl Hubert, geb. Mannheim 29. Sept. 1833, Edkomtur des Deutschen O., Ballei an der Etsch und im Gebirge, K. u. K. Kmm. und Major a. D. [. . .]

2. Auguste Josephine Huberta, geb. Mannheim 4. Aug. 1835, StiftsD. des Damenstifts des niederrhein. ritterbürtigen Adels. [. . .]

3. Maria Ludovika Huberta, geb. Mannheim 20. Mai 1837, StiftsD. des Damenstifts des niederrhein. ritterbürtigen Adels. [. . .]

4. Ludwig Hubert, geb. Neckarsteinach 15. Dez. 1838. [. . .]

5. Adolfine Huberta, geb. Neckarsteinach 12. Mai 1840, StiftsD. des Damenstifts des niederrhein. ritterbürtigen Adels. [. . .]

6. Johann Anton Hubert, geb. Neckarsteinach 1. Jan. 1842, Fkherr, sowie Herr auf Wartenstein (427 ha), Kr. Kreuznach, Wengerohr (59 ha), Kr. Wittlich, und Rheinbrohl, Kr. Neuwied, Mitgl. der Genossenschaft des niederrhein. ritterbürtigen Adels, K. u. K. Km. und OLt. a. D., ERr des souv. Malt.-RrO.; verm. I) . . 9. Jan. 1877 mit Anna Gfin von Walderdorff, geb. . . 13. Juni 1856, † . . 25. Mai 1881; II) Thüngen 24. Juli 1883 mit — Natalie Freiin von Thüngen, geb. Thüngen 22. Febr. 1859. [Neckarsteinach.]
Töchter 1r Ehe: 1) Anna Maria Huberta, geb. Neckarsteinach 15. Dez. 1870.
2) Maria Mauritia Huberta, geb. Neckarsteinach 17. Jan. 1879.
7. Karl Rudolf Hubert, geb. Neckarsteinach 10. Juni 1843.
8. Wilhelm Emanuel Hubert, geb. Heidelberg 9. Okt. 1851, Rr des Kgl. bayer. St. Georg-O. [. . .]

Schwester.

Auguste Huberta, geb. Heidelberg 18. Mai 1805; verm. . . 2. Juni 1827 mit Franz Hugo Edmund Frhrn von Spies zu Büllesheim. [. . .]

Döry von Jobbaháza, 1901. — Drasche von Wartinberg, 1901. — Drechsel, 1901. — Drechsel auf Deufstetten, 1901. — Drecoll, 1901. — Dreifus, 1901. — Dreihann und Sulzberg am Steinhof, 1901.

Droste zu Hülshoff

(a. d. H. der Herren von Deckenbroeck).

Katholisch. — Preußen (Prov. Westfalen) und Oldenburg. — Westfälischer Uradel. — Beschreibung des Wappens im Jahrg. 1855, S. 127, und geschichtl. Übersicht im Jahrg. 1893, S. 119.

† Werner Konstantin Freiherr Droste zu Hülshoff, geb. . . 31. Juli 1798, † . . 23. Febr. 1867, Herr auf Hülshoff, Deckenbroeck, Vögeding, Ruschhaus und Nienborg [preuß. Genehmigung zur Fortführung des Frhrntitels d. d. Berlin 28. Febr. 1843], verm. . . 11. Mai 1826 mit Karoline Eleonore Freiin von Wendt a. d. H. Papenhausen, geb. . . 11. Nov. 1802, † . . 9. Juli 1881.
Kinder: 1. † Heinrich Johann, geb. . . 23. Febr. 1827, † . . 9. Febr. 1887, Herr auf Hülshoff, Schenkinck, Brock und Deckenbroeck, Kgl. preuß. Ldrat z. D. und OLt. a. D., ERr des souv. Malt.-RrO.; verm. . . 5. Sept. 1863 mit — Cäcilie Freiin von Elmendorff, geb. . . 28. Mai 1836, Herrin auf Füchtel, Welpe und Elmendorffsburg, Ghzgt. Oldenburg. [Hülshoff.]
Kinder: 1) Karola Franziska Maria Luise Huberta, geb. . . 9. April 1865, verm. . . 27. Nov. 1890 mit Walther von Bothmer, Herrn auf Schwegerhoff, Reg.-Bez. Osnabrück, Kgl. preuß. Hptm. à la suite des oldenb. Inf.-Rgts Nr. 91, zuget. dem Großen Gen.-Stab. [Berlin.]
2) Maria Theresia Hermanna Josepha Huberta, geb. . . 3. Okt. 1866; verm. Hülshoff 18. April 1899 mit Ferdinand Gfn von Merveldt, Kgl. preuß. Hptm. und Komp.-Chef im Inf.-Rgt Herwarth von Bittenfeld (1. westfäl.) Nr. 13 [Münster i. W.]
3) Franz Werner Friedrich Aloysius Pius Johannes, geb. Hülshoff 29. Juni 1872, Herr auf Hülshoff, Schenkinck, Brock und Deckenbroeck, Kgl. preuß. Lt. der Res. des Kür.-Rgts Kaiser Nikolaus I. von Rußland (brandenb.) Nr. 6.
2. Maximilian Friedrich, geb. . . 7. Febr. 1832, Kgl. preuß. Lt. a. D. [Münster i. W.]
3. Friedrich Julius, geb. . . 23. Dez. 1833, Kgl. preuß. GReg.-Rat a. D. [Münster i. W.]

4. Therese Luise, geb. . . 1. Juni 1835, im O. von „Sacré Cœur“ in Blumenthal.
5. Klemens Friedrich, geb. . . 28. Mai 1837, Herr auf Stapel und Giskinck, Kgl. preuß. Ldrat a. D.; verm. Haus Böddeken 7. Aug. 1873 mit — Maria von Mallinckrodt, geb. . . 7. Juli 1846. [Stapel bei Münster i. W.]

Kinder: 1) Therese Caroline, } Zwillinge, geb. . . 28. Juli 1874.
2) Marie Bernardine, }
3) Georg Aloysius, geb. . . 7. Aug. 1875, Kgl. preuß. Lt. der Res. des Hus.-Rgts Kaiser Nikolaus II. von Rußland (1. westfäl.) Nr. 8. [. . .]
4) Hermann Joseph, geb. Böddeken 22. Sept. 1876, Kgl. preuß. Fähnr. im 4. GFeldart.-Rgt. [Potsdam.]
5) Cäcilie Bertha, geb. Böddeken 22. Sept. 1876, Zwillingschwester des Vorigen.
6) Friedrich Clemens, geb. . . 13. Febr. 1879. [. . .]
7) Klemens Max, geb. . . 5. Jan. 1881.
8) Paula Maria, geb. . . 27. Mai 1884.
9) Bertha Elisabeth, geb. . . 13. Mai 1887.

6. Kaspar Karl, geb. . . 21. März 1843, Herr auf Hamborn, Kgl. preuß. Lt. a. D.; verm. . . 27. Mai 1873 mit — Pierrine Antoinette Fischer, geb. Paris 4. Dez. 1852. [Hamborn bei Paderborn.]

Sohn: Heinrich, geb. Münster i. W. 23. Nov. 1875, Kgl. preuß. Lt. der Res. des Hus.-Rgts Kaiser Nikolaus II. von Rußland (1. westfäl.) Nr. 8. [. . .]

7. Elisabeth Anna, geb. . . 1. Juli 1845. [. . .]

Vatersbruders-Sohn.

† Joseph Johann, geb. Koesfeld 28. Aug. 1789, † Münster 13. Jan. 1850, Dr. med. [preuß. Genehmigung zur Fortführung des Frhrntitels d. d. Berlin 1. April 1846]; verm. . . 1. Juli 1831 mit Maria Anna Juliane Koch, geb. . . 26. Febr. 1810, † . . 7. Sept. 1881.

Kinder: 1. Max Friedrich Aloys Joseph Maria Hubert, geb. . . 18. Mai 1832; verm. I) Falkenberg 31. Juli 1858 mit Johanne Gfin von Praschma, geb. . . 15. Okt. 1827, † . . 18. Nov. 1880 (gesch.); II) . . 12. Okt. 1887 mit Isabella Anna Katharine Edelsperger, geb. . . (gesch.; wiederverm. . . 16. Okt. 1894 mit Albert Rosipal [München]).
2. Maria, geb. . . 23. Aug. 1835. [. . .]
3. Konstantin, geb. . . 2. Jan. 1841. [. . .]
4. Werner Freiherr von Deckenbroeck-Droste zu Hülshoff, geb. . . 26. Mai 1843 [immatrikuliert im Kgr. Bayern bei der Frhrnklasse 30. Dez. 1875 und bayer. Genehmigung, sich des Freiherrl. Titels unter dem Namen „von Deckenbroeck-Droste zu Hülshoff“ zu bedienen, s. d. 17. Jan. 1879].
5. Therese, geb. . . 28. Mai 1845. [. . .]
6. Johanna, geb. . . 29. April 1847; verm. . . 12. Jan. 1869 mit Ludwig Frhrn Gemmingen von Massenbach, † Starnberg 23. Nov. 1899, Kgl. bayer. Km., OBahninspekt. a. D. und Hptm. a. D. [München.]

Droste zu Senden.

Katholisch. — Preußen (Prov. Westfalen). — Westfälischer Uradel; Reichsfrhr. d. d. Wien 11. Jan. 1670. — Geschichtl. Notiz im Jahrg. 1862, S. 141, Beschreibung des Wappens und ältere Genealogie im Jahrg. 1864, S. 159; vgl. auch den Artikel „Droste zu Vischering“ im Taschenbuch der Gräfl. Häuser und im Handbuch dazu.

† Klemens August Freiherr Droste zu Senden, geb. . . 2. Febr. 1821, † . . 7. Mai 1875, Herr auf Senden, ERr des souv. Malt.-RrO.; verm. Borbeck

21. Juni 1853 mit Maria Freiin von Fürstenberg, geb. . . 21. Dez. 1831, † Münster i. W. 5. März 1895.

Kinder: 1. Antonia Walburga, geb. . . 25. Okt. 1855. [. . .]
2. Maria Franziska, geb. . . 23. April 1857. [. . .]
3. Huberta Viktoria, geb. . . 26. Febr. 1859. [. . .]
4. Franz Adolf, geb. . . 21. Mai 1860. [. . .]
5. Ferdinand Aloysius, geb. . . 2. Nov. 1861, Kgl. preuß. Lt. a. D.; verm. Buldern 11. Febr. 1890 mit — Marie Freiin von Romberg, geb. . . 13. Juli 1866. [Schloß Senden bei Münster i. W.]

Kinder: 1) Sophie Maria Huberta Aloysia Klemens, geb. . . 2. Jan. 1891.
2) Marianne Ferdinandine Aloysia Huberta Felicitas, geb. . . 21. Mai 1893.
3) Clemens Joseph Gisbert Antonius Aloysius Maria Hubertus Felicitas, geb. . . 30. Nov. 1896.
4) Josepha Caroline Felicitas Benedictus Edmund Maria Huberta, geb. . . 12. Juni 1898.

6. Mechthildis Sophie, geb. . . 16. Jan. 1865. [Münster i. W.]

Drotleff von Friedenfels, 1901.

Dubsky von Trebomislyc.

Im Mannesstamme erloschen.

Katholisch. — Oesterreich (Mähren). — Böhmischer Uradel; Reichsritter 11. Dez. 1608 (für Wilhelm, Hofrichter in Mähren). — Über die Geschichte dieses Hauses s. den ausführlichen Artikel im Taschenbuch der Gräfl. Häuser und im Handbuch dazu.

Des 1834 † Frhen Heinrich (Geschwisterkinder der beiden Grn Emanuel und Franz Dubsky, † 13. März 1873, s. Taschenbuch der Gräfl. Häuser) Tochter:

Sidonia Freiin Dubsky von Trebomislyc, geb. . . 22. Febr. 1832; verm. . . 1854 mit Dr. med. Alexander Waagner. [. . .]

Dücker.

Gerresscher Uradel.

A. Dücker zu Rödinghausen*.

Katholisch und evangelisch. — Preußen (Provinz Westfalen). — Reichsadelserneuerung und Bestätigung mit dem Prädikat „Edler Herr zu Nieder-Rödinghausen" d. d. Wesenburg 22. Nov. 1687; preuß. Genehmigung zur Fortführung des Erbentitels d. d. Potsdam 22. April 1846 (für Theodor von Dücker, Herrn auf Rödinghausen und diejenigen seiner männlichen Nachkommen, welche zum Besitz des Fideikommisses Rödinghausen gelangen, s. Jahrg. 1873, S. 121). — Besitz: Das durch Testament vom 19. Jan. 1713 gestiftete Fideikommiß Ober- und Nieder-Rödinghausen und Hesse (zus. 425 ha), Kr. Herford. — Beschreibung des Warrens im Jahrg. 1856, S. 149, und geschichtl. Übersicht im Jahrg. 1860, S. 147.

† Theodor 1. Freiherr von Dücker, Edler Herr zu Nieder-Rödinghausen, geb. . . 15. Nov. 1791 (evang.), † . . 20. Febr. 1866; verm. Dillenburg 17. Sept. 1813 mit Karoline Winter, geb. . . 5. Okt. 1795, † Soest 22. März 1873.

Kinder: 1. † Bertha Adolfine von Dücker, geb. . . 10. Juni 1817 (evang.), † Werl 1. Mai 1900; verm. . . 15. Juni 1844 mit Wilhelm von der Becke, † . . 1892, Herrn auf Haus Gotten, Westf., Kgl. preuß. Hptm. a. D.

2. † Klemens August Christian Friedrich Freiherr von Dücker, Edler Herr zu Nieder-Rödinghausen, geb. . . 18. Juni 1820 (kath.), † Rödinghausen 21. Febr. 1890, Fbherr; verm. Fürstensee 27. Juni 1850 mit Marie Ottilie von Wedell, geb. Fürstensee, Pomm., 2. Aug. 1823 (kath.), † Rödinghausen 1. Sept. 1878.

Kinder: 1) Dietrich Gaudenz Freiherr von Dücker, Edler Herr zu Nieder-Rödinghausen, geb. Minden 4. Dez. 1851, Fbherr, Kgl. preuß. Rittm. a. D.; verm. Paderborn 6. Febr. 1877 mit — Karoline Ferdinande Dorothea Ernestine von Schlechtendal, geb. Mühlhausen i. Th. 29. Nov. 1854. [Nieder-Rödinghausen.]

Kinder, von Dücker: (1) Klara Luise Karoline Cäcilie, geb. Lippstadt 21. Nov. 1878.

(2) Luise Agathe Franziska Karoline, geb. Neuhaus bei Paderborn 3. Dez. 1880.

(3) Karoline Maria Klara Annunciata Josepha, geb. Neuhaus bei Paderborn 30. März 1883.

(4) Klemens August Dietrich Gaudenz Egon Karl Borromäus, geb. Neuhaus bei Paderborn 1. Juli 1885, Kgl. preuß. Kadett in Bensberg.

(5) Bertha Maria Luise Karoline, geb. Rödinghausen 21. Mai 1891.

2) Egon Ernst Theodor von Dücker, geb. Preuß.-Eylau 4. Nov. 1855 (evang.), Kgl. preuß. Rittm. z. D. und Bez.-Off. beim Ldw.-Bez. Lennep; verm. 16. Mai 1895 mit — Johanna Prinz, geb. Homer 27. Juli 1874.

Söhne, von Dücker: (1) Klemens Adolf Max, geb. Lennep 22. April 1896.

(2) Alfred Egon Walter, geb. Lennep 6. Dez. 1897.

3) Klara von Dücker, geb. Preuß.-Eylau 8. Dez. 1859 (evang.). [. . .]

3. † Theodor Ferdinand Karl von Dücker, geb. . . 29. März 1822 (evang.), † Menden 17. Sept. 1892; verm. Berlin 8. Okt. 1868 mit — Katharina verw. Gallera, geb. Sieße, geb. . . 8. April 1838. [Menden.]

4. † Wilhelm Eduard von Dücker, geb. . . 22. Okt. 1823 (evang.), † . . 22. Juli 1861, Kgl. preuß. Olt. a. D.; verm. . . 21. Juli 1857 mit — Agnes von Zelion gen. von Brandis, geb. . . 31. Mai 1833. [. . .]

Söhne, von Dücker: 1) Theodor, geb. Herresheim 11. Mai 1860, Hptm. und Komp.-Chef im 4. Gbzal. hess. Inf.-Rat (Pr. Karl) Nr. 118; verm. Dessau . . Okt. 1899 mit — Armgard von Alvensleben, geb. . . . [Worms.]

2) Franz Fritz, geb. Benrath 26. Febr. 1862, Kgl. preuß. Hptm. à la suite des 2. GFeldart.-Rats, Platzmajor in Frankfurt a. M.

5. † Franz Fritz von Dücker, geb. 3. . . Febr. 1827 (evang.), † . . 1. Juni 1892, Kgl. preuß. Bergrat a. D.; verm. . . 15. Nov. 1861 mit — Albertine verw. von Carisien, geb. Freiin Bincke, geb. . . 8. Dez. 1833. [Wiesbaden.]

6. Emilie Antonie von Dücker, geb. . . 20. Mai 1829 (evang.); verm. Rödinghausen 26. April 1860 mit Friedrich Fbrn von der Becke, † . . 25. April 1888, Kgl. preuß. Gen.-Lt. a. D. [Erfurt.]

7. † Ernst Karl von Dücker, geb. . . 20. Aug. 1831 (evang.), † . . 17. April 1886, Kgl. preuß. OForstm. und Major a. D., GR des Joh.-O.; verm. Berlin 6. Okt. 1869 mit — Elise Albertine Friederike Doris von Moller, geb. . . 10. Nov. 1849. [Berlin.]

Söhne: 1) Wilhelm Karl Albert von Dücker, geb. Minden 13. April 1871, Kgl. preuß. Olt. im Pionierbat. von Rauch (brandenb.) Nr. 3. [Spandau.]

2) Ernst Karl Fritz Eduard von Dücker, geb. Stettin 27. Okt. 1875, Kgl. preuß. Lt. im Feldart.-Rat Nr. 54 [Landsberg a. W.]

3) Max Gustav Adolf von Dücker, geb. Stettin 28. Jan. 1878, Kgl. preuß. Lt. im 4. GRgt z. F. [Berlin.]

8. Marie Arnoldine von Dücker, geb. . . 5. Jan. 1834 (evang.); verm. Rödinghausen 31. Jan. 1861 mit Heinrich Fbrn von Ledebur, † Stargard 14. Nov. 1892, Kgl. preuß. Leger.-Präs. [Berlin.]

9. Isabelle Julie von Dücker, geb. . . 14. April 1839 (evang.); verm. . . mit . . ., † . . . [Berlin.]

B. Dückher von Haslau.

Katholisch. — Oesterreich. — Landmann in Salzburg 1651; Reichsfehr. mit Hinzufügung des von Heißbergischen Wappens d. d. Wien 26. Juni 1671; ausgeschrieben im Salzburg 20. Juni 1673; immatrikuliert im Kgr. Bayern bei der Fehrnklasse 20. Febr. 1813. — Beschreibung des Wappens und geschichtl. Übersicht im Jahrg. 1887, S. 193.

† Karl Dismas Freiherr Dückher von Haslau, geb. . . 1798, † . . 2. April 1870; verm. . . 20. April 1839 mit Amalie Gfin von Hegnenberg-Dux, geb. . . 15. Juli 1805, † Salzburg 11. Jan. 1900.

Söhne: 1. Gustav Adolf Maximilian Hieronymus Dualbert, geb. . . 26. Febr. 1831, K. u. K. Km. und FML. i. R.; verm. Wien 3. Okt. 1865 mit — Pia Gfin Christalnigg von und zu Gilitzstein, geb. . . 20. Febr. 1834. [Salzburg.]

Kinder: 1) Pia, geb. Wien 25. Juli 1866; verm. Salzburg 24. Aug. 1899 mit Max Edlen Geyr von Schweppenburg. [. . .]

2) Paula, geb. Mesitzthely 25. Nov. 1867.

3) Karl, geb. Mesitzthely 22. April 1879, **Dr. jur.**, K. K. Bez.-Kommissär und Lt. i. d. G. des 1. Tiroler Edelschützenregts. [. . .]

2. Friedrich Georg Klemens Dualbert, geb. . . 30. Aug. 1832, K. K. Olt. a. D. [. . .]

Du Jarrys von La Roche, 1901. — **Du Mont von Monten,** 1901. — **Dungern,** 1901. — **Du Prel,** 1901. — **Durant,** 1901. — **Dürfeld,** 1901. — **Dürnitzl von Dürnitz,** 1901. — **Dürsch,** 1901. — **Dusch,** 1901.

Dyherrn*.

Lutherisch. — Preußen (Prov. Schlesien). — Schlesischer Uradel, böhm. Frhr. d. d. Wien 12. Juli 1655 für den jedesmaligen Ältesten des Geschlechts a. d. H. Ober-Herzogswaldau, Kr. Freistadt, oder wer von dem ältesten Frhrn per testamentum dazu ernannt; preuß. Anerkennung d. d. Potsdam 15. Mai 1754. — Beschreibung des Wappens und geschichtl. Übersicht im Jahrg. 1870, S. 181; über die ältere Genealogie s. Jahrg. 1872, S. 132 ff.; vgl. auch den Artikel „Dyhrn" im Taschenbuch der Gräfl. Häuser und im Handbuch dazu.

† Heinrich von Dyherrn, geb. . . 21. Mai 1805, † Glogau 3. Mai 1858, Kgl. preuß. App.-Ger.-Referendar; verm. . . . mit Henriette Hufnagel, geb. . ., † Rothenburg, OLausitz, 17. März 1870.

Kinder: 1. Anna von Dyherrn, geb. . . 28. Nov. 1838. [Groß-Glogau.]

2. † Julius Karl Friedrich von Dyherrn, geb. Glogau 1. Sept. 1840, † Rothenburg 9. Febr. 1897, Bürgerm. von Rothenburg; verm. . . mit — Emilie Apitzsch, geb. Glogau 2. Dez. 1843. [. . .]

Kinder: 1) Frieda Irma Martha Alice Ludovika Kamilla Melitta Julia von Dyherrn, geb. Rothenburg 14. Jan. 1871.

2) Guido Karl Heinrich Julius Maximilian von Dyherrn, geb. Rothenburg 14. März 1873. [. . .]

3. Paul Hugo Eduard Freiherr von Dyherrn, geb. . . 25. Jan. 1843, Herr auf Ober (450 ha), Mittel- und Anteil Nieder Herzogswaldau (452 ha) bei Freistadt, N.Schles.; verm. . . 2. Mai 1869 mit Sophie Rackwitz, geb. Gera 16. Mai 1852, † Herzogswaldau 24. Nov. 1887.

Kinder: 1) Margareta Henriette Anna Luise von Dyherrn, geb. Panienka, Prov. Posen, 17. Mai 1870.

2) Georg Ernst Heinrich Wilhelm von Dyherrn, geb. Panienka 10. Okt. 1871. [. . .]
3) Paul von Dyherrn, geb. Herzogswaldau 7. Dez. 1873. [. . .]
4) Kurt von Dyherrn, geb. Herzogswaldau 10. Juli 1877, Kgl. preuß. Fähnr. im 1. westfäl. Feldart.-Regt Nr. 7. [Wesel.]
5) Else von Dyherrn, geb. . . 6. Sept. 1879 [. . .]; verlobt im Juni 1898 mit Dr. Karl Rießina.

Eberstein und Eller-Eberstein.

Evangelisch. — Preußen (die Prov. Sachsen, Westfalen und Brandenburg). — Fränkischer Uradel. — Der Berlin 24. Jan. 1886 gegründete Familienverband tritt alle drei Jahre im Jan., Febr. oder März in Berlin, Leipzig oder Halle a. S. zu einem Familientage zusammen. Vorstandsmitglieder sind: Frhr. Hugo, Kgl. preuß. Gen.-Major z. D., Berlin; Frhr. Balduin, Herr auf Morungen, und Frhr. Ernst, Kgl. preuß. Major z. D., Halle a. S. — Beschreibung des Wappens, Besitz und Abstammung der verschiedenen Linien im Jahrg. 1861, S. 120, und geschichtl. Übersicht im Jahrg. 1861, S. 156; vgl. wegen der Gesamtgenealogie auch Jahrg. 1878, S. 158 ff., und siehe die Stammreihe im Jahrg. 1890, S. 164. S. ferner den gleichnamigen Artikel im Gothaischen Genealog. Taschenbuch der Adeligen Häuser, Bd. I.

I. (Domhöfer) Linie (soweit sie freiherrl. Standes ist).

† Heinrich Friedrich Wilhelm von Eberstein, geb. Blankenburg bei Hof 21. Juli 1753, † Stallupönen 30. Okt. 1810, Kgl. preuß. Oberst a. D.; verm. . . 20. März 1786 mit Friederike Wilhelmine Karoline Jacobi, geb. . . , † Gumbinnen 17. Juli 1831.

Söhne: 1. † Karl Friedrich August von Eberstein, geb. Memel 8. März 1797, † Pilich bei Posen 28. Aug. 1864, Kgl. preuß. Gen.-Major z. D.; verm. . . 19. Juli 1822 mit Emilie Friederike Wilhelmine von Budritzki, geb. Stettin 7. Juni 1802, † Pilich 14. Jan. 1863.

Söhne, Freiherren von Eberstein: 1) Viktor August Theodor, geb. Wesel 2. Mai 1836, † Charlottenburg 31. Dez. 1891, Kgl. preuß. Oberst a. D. (preuß. Anerkennung des Fürstandes durch K.-O. d. d. Berlin 31. Jan. 1883); verm. Sinzig a. Rh. 26. Nov. 1864 mit — Pauline Wilhelmine Katharine van Hees, geb. Sinzig 6. Sept. 1845. [Berlin.]

Söhne: (1) Robert Rudolf, geb. Sinzig 15. Okt. 1865, Seemann. [Melbourne, Australien.]

(2) Arthur Paul Hugo, geb. Köln a. Rh. 27. Febr. 1870, Kgl. preuß. Lt im Gren.-Regt König Wilhelm I. (2. westpreuß.) Nr. 7, kmdt als Komp.-Off. zur UOffz.-Vorschule in Neubreisach.

2) Hugo Otto Ewald, geb. Köln a. Rh. 3. Okt. 1846, Kgl. preuß. Gen.-Major a. D., Mdr des Joh.-O. (preuß. Anerkennung des Fürstandes durch K.-O. d. d. Berlin 31. Jan. 1883); verm. Krotoschin 14. Mai 1869 mit — Hedwig Wilhelmine Scherz, geb. Krotoschin 19. Mai 1850. [Charlottenburg-Berlin.]

2. † Robert Karl Michael Ferdinand von Eberstein, geb. Stallupönen 28. Aug. 1801, † Potsdam 17. Sept. 1882, Kgl. preuß. Gen.-Major z. D. (preuß. Anerkennung des Fürstandes d. d. Berlin 14. Dez. 1881); verm. Berlin 18. Mai 1826 mit Pauline Auguste Amalie von Eberty, geb. Berlin 5. Nov. 1800, † Potsdam 17. April 1882.

Kinder: 1) Hedwig Pauline Hedwig Hedwig, geb. Berlin 9. Febr. 1827; verm. Posen 28. Aug. 1850 mit Dr. theol. et jur. Rudolf Rödenbeck, † Potsdam 19. April 1891, Kgl. preuß. Konsist.-Präs. a. D. [Potsdam.]
2) Marie Helene Luise, geb. Berlin 5. Juli 1829. [Groß Lichterfelde.]

3) † Mar Karl Joseph Theodor, geb. Berlin 19. Juli 1830, † Gensbagen 25. Sept. 1889, Kgl. preuß. Gen.-Major a. D.; verm. Heinersdorf 3. Sept. 1851 mit — Pauline Friederike Schulz, geb. Berlin 21. Sept. 1831. [Gensbagen bei Ludwigsfelde.]

Sohn: Leberecht Karl Robert Paul Hugo, geb. Köln a. Rh. 20. Febr. 1869, Herr auf Bubla bei Sollstedt, Kgl. preuß. Oblt. der Res. des 2. G.Drag.-Rgts Kaiserin Alexandra von Rußland; verm. Berlin 19. Okt. 1892 mit — Sophie Marie Luise von Boetticher, geb. Hannover 12. Dez. 1874.

Kinder: a. Paul Heinrich Anton Albrecht Mar, geb. Berlin 17. Jan. 1894. b. Sophie Pauline Bertha Marie Juliane Wendelgard, geb. Berlin 9. Juli 1895.

4) Heinrich Nikolaus Gustav Alfred, geb. Sömmerda 26. Jan. 1835, Kgl. preuß. Oberst a. D.; verm. Pareß 6. Okt. 1869 mit — Anna Friederike Auguste von Ubel, geb. Pareß 20. März 1840. [Wiesbaden.]

Kinder: (1) Ernst Albrecht, geb. Stettin 25. Aug. 1862, Reg.-Rat und Referent für Finanz- und Zollangelegenheiten beim Kais. deutschen Gouvt. in Ostafrika, Hptm. a. D. der Schutztruppe, (Nr des Joh.-O.; verm. Mornungen 2. Aug. 1895 mit — Luise (Lula) von Eller-Oberstein, geb. Mornungen 9. Sept. 1869 (s. II. 2.). [. . .]

(2) Hans Wolf Dietrich, geb. Berlin 30. März 1864, Kgl. preuß. Hptm. und Komp.-Chef im Gren.-Rgt Pr. Karl von Preußen (2. brandenb.) Nr. 12, (Nr des Joh.-O.; verm. Wiesbaden 14. Mai 1889 mit — Bertha Mathilde Klementine Ebmayer, geb. Burgsteinfurt 5 Juli 1865. [Frankfurt a. O.]

Sohn: Alfred Hugo Franz Ernst Albrecht Leberecht Fritz, geb. Biebrich 2. Mai 1890.

(3) Frieda Elisabeth, geb. Berlin 15. Mai 1865; verm. daf. 6. Okt. 1891 mit Ernst von Stubenrauch, Kgl. preuß. Ldrat des Kr. Teltow und Hptm. der Res. des 1. G.Kgts z. F. [Berlin.]

(4) Esther Marie Magdalene Luise, geb. Hannover 3. April 1869; verm. Wiesbaden 1. Nov. 1890 mit Ernst Scharrow, Kgl. preuß. Hptm. im Füs.-Rgt von Gersdorff (hess.) Nr. 80. [Wiesbaden.]

(5) Heinrich Paul Ludwig, geb. Berlin 14. April 1878, Kgl. preuß. Lt. der Res. des 3. G.Kgts z. F. [. . .]

5) Ottilie Magdalene Luise, geb. Sömmerda 30. Okt. 1838; verm. Berlin 11. Okt. 1861 mit Ferdinand Frhrn von Lüdinghausen gen. Wolff, † (an den in der Schlacht bei Wörth erhaltenen Wunden) . . 29. Sept. 1870, Kgl. preuß. Major im westpreuß. Gren.-Rgt Nr. 6. [Groß-Lichterfelde.]

II. (Neuhäuser) Linie.

Nur die mit dem persönlichen Frhrnstande begnadeten Glieder der Linie sind hier erwähnt.

1. Dillenburger Ast**.

Ernst Freiherr von Oberstein, geb. Schkeuditz bei Halle a. S. 7. April 1847, Kgl. preuß. Major z. D. [Ehr für seine Person d. d. Berlin 31. Jan. 1883]; verm. Jüke 21. Sept. 1880 mit — Elise Frieda Klara von Koße a. d. H. Groß-Germersleben, geb. Trakehnen 17. Mai 1859. [Halle a. S.]

(Dieser Ehe ist ein Sohn entsprossen.)

Bruder.

Mar Freiherr von Oberstein, geb. Schkeuditz 2. Febr. 1851, Kgl. preuß. Oberstlt. beim Stabe des Inf.-Rgts G.F.M. Pr. Friedrich Karl von Preußen (8. brandenb.) Nr. 64 [Ehr für seine Person d. d. Versailles 16. Dez. 1870]; verm. Bösow i. d. M. 3. Juli 1881 mit — Wilhelmine Karoline Henriette von Bredow, geb. Spandau 31. Okt. 1861. [Prenzlau.]

(Dieser Ehe sind 5 Söhne entsprossen.)

Großvatersbrüder-Söhne.

S. Stammreihe.

1. † Wilhelm Alexander Ernst von Eberstein, geb. Halle a. S. 29. Aug. 1804, † Bubla 7. Juli 1885; verm. I) Brücken 24. Juni 1827 mit Bertha Freiin von Werthern, geb. Halberstadt 3. Juni 1800, † Horla 24. Dez. 1829; II) Brücken 29. Aug. 1830 mit Ottilie Freiin von Werthern, geb. Halberstadt 9. Aug. 1802, † Bubla 8. Febr. 1867.

Sohn: Gustav Otto Freiherr von Eberstein, geb. Horla 8. Juni 1831, [Frhr für seine Person d. d. Neues Palais 16. Nov. 1892]; verm. Gera 12. Juni 1859 mit Pauline Ernestine Klara von Pos a. d. H. Rodameuschel, geb. Ebersdorf, Reuß J. L., 7. Jan. 1842, † Bubla 18. Nov. 1890. [. . .]

(Dieser Ehe sind 10 Kinder entsprossen.)

2. † Francis Richard Champion von Eberstein, geb. Sydney, Insel Cap Breton, 29. Jan. 1816, † Dresden 5. Sept. 1895, Mitbes. der Fideikommißgüter in Gebesen, früher Herr auf Klein-Loasch, Schles.; verm. I) Naumburg a. S. 31. Jan. 1847 mit Antonie Charlotte von Eberstein a. d. H. Leimungen, geb. Annaberg, Sachsen, 23. Jan. 1827, † Klein-Loasch 3. Nov. 1859; II) Naumburg a. S. 11. Juli 1866 mit Mathilde Mathilde Caroline von und zu Mannsbach, geb. Teichwolframsdorf bei Weimar 18. März 1826, † Dresden 24. März 1899.

Sohn: Henry Sittig Freiherr von Eberstein, geb. Bennewitz bei Halle a. S. 13. Aug. 1849, Kgl. preuß. Oberstlt. z. D. und Kinder des Low-Bes. Ratibor [Frhr für seine Person d. d. Versailles 18. Jan. 1870]; verm. Striegau 6. Mai 1876 mit — Bertha Margarete Jenny Lommel, geb. Striegau 30. Jan. 1858.

(Dieser Ehe sind 3 Kinder entsprossen.)

3. † Ludwig Ferdinand Freiherr von Eberstein, geb. Groß-Leimungen, Gfschaft Mansfeld, 16. Jan. 1826, † Dresden 6. Aug. 1893, Kgl. preuß. Hptm. a. D. [Frhr für seine Person d. d. Berlin 29. Febr. 1872], verm. Nordhausen 8. Aug. 1848 mit Dorothea Charlotte Amalie Stockmann, geb. Nordhausen 17. Juli 1826, † Cassel 2. April 1874.

Sohn: Kraft Botho Freiherr von Eberstein, geb. Stettin 2. Dez. 1855, Kgl. preuß. Kasernen-Insp. in Hanau und Olt. a. D. [Frhr für seine Person d. d. Berlin 31. Jan. 1883]; verm. . . Sept. 1894 mit — Anna Wolfrath, geb. . . .

(Dieser Ehe sind . . Kinder entsprossen.)

2. Morungen Ast: Eller-Eberstein*.

Preuß. Genehmigung zur Namen- und Wappenvereinigung mit „Eller" als „von Eller-Eberstein" d. d. Berlin 12. Aug. 1819; preuß. Frhr nach dem Rechte der Erstgeburt und geknüpft an den Besitz der Fideikommißgüter Morungen mit Rerba (680 ha, seit 1655 im Bes. der Fam.) und Groß-Leimungen mit Horla (720 ha; ebenfalls seit 1655 im Bes. der Fam.) d. d. Berlin 12. Dez. 1887 (für Balduin von Eller-Eberstein, s. unten). — Stammreihe im Jahrg. 1890, S. 168.

Balduin Karl Ernst Wilhelm 1. Freiherr von Eller-Eberstein, geb. Pattdorf 17. Sept. 1832, Frhrr, sowie Herr auf Agnesdorf und Breitenbich, Mitbes. der Güter in Gebesen, Kgl. preuß. Olt. a. D., Rttr des Joh.-O.; verm. I) Agnesdorf 25. Sept. 1860 mit Margarete Charlotte von Kropff, geb. Agnesdorf 6. Nov. 1841, † Morungen 26. Okt. 1884; II) Meran 7. Okt. 1886 mit — Franziska verw. Freifrau von Wüstingerode-Knorr, geb. Bendler, geb. Thorn 14. Nov. 1849. [Morungen bei Sangerhausen.]

Kinder: a) **1r Ehe:** 1. Marie Luise Mathilde von Eller-Eberstein, geb. Morungen 15. Nov. 1866.

2. Luise (Lulu) Julie Anna Mathilde von Eller-Eberstein, geb. Morungen

9. Sept. 1869; verm. Morungen 3. Aug. 1895 mit Ernst-Albrecht Frhrn von Eberstein, Kais. Reg.-Rat ꝛc. und Hptm. a. D. der Schutztruppe (s. I.). [. . .]

3. Gertrude Mathilde Klotilde Melanie von Eller-Eberstein, geb. Morungen 25. März 1874.

— b) 2r Ehe: 4. Armgard Franziska Therese Elisabeth Adelheid Sitta Margarete von Eller-Eberstein, geb. Morungen 4. Dez. 1888.

5. Balduin Franz Emil Sittig Wasmuth Konrad Christoph von Eller-Eberstein, geb. Morungen 17. Sept. 1891.

Vatersbruder.

Karl August Ernst Rudolf Georg Friedrich Freiherr von Eller-Eberstein, geb. Minden 5. Jan. 1830, Mitbes. der Güter in Gehofen, Kgl. preuß. Gen.-Lt. z. D., RRr des Joh.-O. [preuß. Genehmigung zur Fortführung des Frhrntitels für seine Person d. d. Berlin 4. Mai 1861]; verm. Rösa 9. März 1888 mit — Mathilde Gfin zu Solms-Sonnenwalde, geb. Radajewice 22. Febr. 1864 (s. Goth. Hofkalender, II. Abt.) [Hannover.]

(Dieser Ehe sind 2 Kinder entsprossen.)

Eberz und Rockenstein, 1901.

Ebner von Eschenbach (in Bayern).

Protestantisch. — Nürnbergischer Uradel; immatrikuliert im Kgr. Bayern bei der Frhrnklasse 26. Dez. 1824. — Beschreibung des Wappens und geschichtl. Übersicht im Jahrg. 1859, S. 151.

† Paul Wilhelm Ebner von Eschenbach, geb. . . 12. März 1733, † . . 6. Mai 1819, Stadt- und Bannrichter der freien Reichsstadt Nürnberg; verm. I) . . 16. Febr. 1761 mit Anna Maria Grundherr von Altenthann, geb. . . 29. Nov. 1734, † . . 16. April 1774; II) . . 2. Mai 1775 mit Anna Katharina Freiin Löffelholz von Kolberg, geb. . . 14. Aug. 1750, † . . 1. Sept. 1816.

Söhne: a) 1r Ehe: 1. † Georg Friedrich Wilhelm Ebner von Eschenbach, geb. . . 30. Aug. 1766, † . . 25. Jan. 1808, Assessor des Untergerichts in Nürnberg; verm. . . 19. Sept. 1791 mit Klara Maria Freiin von Welser ꝛc., geb. . . 12. Jan. 1771, † . . 1. Juni 1817.

Söhne, Freiherren Ebner von Eschenbach: 1) † Paul Wilhelm, geb. . . 15. Febr. 1796, † . . 5. Dez. 1861, Kgl. bayer. Kjkr und Revierförster a. D.; verm. I) . . 28. Mai 1822 mit Helena Charlotte Maria Jakobine von Scheurl, geb. . . 10. Juli 1796, † . . 18. Febr. 1834; II) . . 10. Juli 1839 mit Kathinka Magdalena von Selper, geb. . . 29. Dez. 1798, † Nürnberg 23. April 1885.

Kinder 1r Ehe: (1) Maria Kathinka Mathilde Wilhelmine, geb. Unterferrieden 24. Aug. 1823; verm. . . 22. März 1847 mit Sigmund Frhrn Ebner von Eschenbach, † München 9. Febr. 1895, Kgl. bayer. Oberst a. D. (s. unten). [München.]

(2) Jobst Jakob Christoph Karl Wilhelm, geb. Unterferrieden 5. Mai 1827, Kgl. bayer. Kjkr; verm. Stuttgart 14. Juli 1870 mit — Thekla Freiin von Soden, geb. . . 21. Okt. 1834 (kath.). [Schloß Eschenbach bei Hersbruck nächst Nürnberg und Nürnberg.]

Kinder: a. Karl Theodor Alfred Sigmund Wolfram Wilhelm, geb. Nürnberg 26. April 1871, Kgl. bayer. OLt. im 3. Feldart.-Rgt Kgin Mutter. [München.]

b. Elisabethe Charlotte Mathinka Karoline Sophie Wilhelmine, geb. Nürnberg 21. Juli 1874.

c. Marie Christine (Nina) Karoline Sophie Wilhelmine, geb. Nürnberg 16. Okt. 1876.

2) † Sigmund Ferdinand Wilhelm, geb. Nürnberg 18. Juni 1797, † . . 3. Okt. 1843; verm. . . 7. Nov. 1824 mit Susanna Anna Barbara Wein hold, geb. . . 24. Juli 1802, † . . 24. Dez. 1879.

Kinder: (1) Paul Hermann Wilhelm, geb. Nürnberg 9. Juli 1825, Kgl. bayer. Oberst a. D., Senior der Familie, Administrator der Freiherrl. von Welserschen Familienstiftung; verm. . . 28. Mai 1857 mit — Elisabeth Marie Whitbread, geb. Leventer, England, 14. April 1835. [Eschenbach bei Hersbruck, Villa Hermannsruhe.]

Kinder: a. Anna Maria Georgine Wilhelmine, geb. Würzburg 9. Febr. 1858; verm. . . 12. Dez. 1881 mit Wilhelm Bauer, Kgl. bayer. Kirchenrat in Nürnberg.

b. Sigmund Hermann Wilhelm Franz Maria Irenäus, geb. Würzburg 1. April 1859, Rechtsanwalt; verm. . . 31. Jan. 1889 mit — Elisabeth Dorsch, geb. Erlangen 29. Okt. 1866. [Ansbach.]

Töchter: a) Alma Wilhelmine Elisabeth Maria, geb. Ansbach 4. Febr. 1890.

b) Olga Maria Wilhelmine, geb. Ansbach 16. Dez. 1891.

c) Hertha Wilhelmine Hedwig, geb. Ansbach 7. März 1893.

d) Frida Marie Bernhardine Wilhelmine, geb. Ansbach 26. Aug. 1900.

c. Luitpold Christian Ernst Alfred Wilhelm Hermann, geb. Würzburg 6. Juli 1860, Kgl. preuß. Hptm. a. D., Chr des Joh.-O.; verm. Augsburg 8. Okt. 1896 mit — Emanuele Marie Kratzmeier, geb. Augsburg 25. Juli 1865. [Nürnberg.]

Söhne: a) Hermann Arnold Sigmund Wilhelm Luitpold, geb. Augsburg 1. Aug. 1897.

b) † Friedrich Robert Wilhelm Hermann Luitpold, geb. Augsburg 26. Juni 1898, † Nürnberg . . Juni 1901.

d. Robert August Wilhelm Hermann, geb. Würzburg 13. Jan. 1862, Kgl. preuß. Hptm. und Komp.-Chef im 5. westfäl. Inf.-Rgt Nr. 53, Chr des Joh.-O. [Köln a. Rh.]

(2) Wilhelm Sigmund Christoph, geb. . . 1. Okt. 1827; verm. . . 24. Sept. 1854 mit — Karoline Elise Döderlein, geb. . . 26. Jan. 1834. [Nürnberg.]

Kinder: a. Karl Sigmund Wilhelm, geb. Nürnberg 15. März 1856, prot. Pfarrer in Förrenbach bei Hersbruck; verm. . . mit — Emma Pauline Anna Ebermayer, geb. . . 1. Juni 1878.

b. Anna Elise Wilhelmine Karoline, geb. Nürnberg 29. Mai 1858.

(3) Helena Jakobine Katharina Wilhelmine, geb. Nürnberg 27. Mai 1830; verm. . . 16. Mai 1848 mit Karl von Forster, † . . 1890, Kgl. bayer. Reg.-Direktor a. D. [Würzburg.]

(4) † Wilhelm Christian Oskar, geb. Nürnberg 25. März 1832, † Eschenbach 1. Juli 1901; verm. . . 11. Okt. 1864 mit — Marie Luise Ernestine Sebald, geb. Nürnberg 22. Okt. 1845. [Schloß Eschenbach bei Hersbruck nächst Nürnberg.]

Kinder: a. Oskar Ulrich Maria Wilhelm, geb. Eschenbach 17. Juli 1865, Kgl. bayer. Bez.-Amtsassessor in Tölz und Lt. der Res. des 5. Inf.-Regts Großh. Ernst Ludwig von Hessen; verm. Ansbach 17. Sept. 1895 mit — Marie Margarete Katharine Wedel, geb. Ansbach 22. Sept. 1874.

Sohn: Wilhelm Sigmund Oskar Otto, geb. Tölz 11. Okt. 1896.

b. Karl Sigmund Wilhelm, geb. Eschenbach 5. Jan. 1867, ständiger Vikar

in Nürnberg; verm. daf. 12. Okt. 1895 mit — Anna Leuchs, geb. Nürnberg 26. Aug. 1870.

Sohn: Georg Oskar Karl Wilhelm, geb. Nürnberg 21. Juni 1896.

c. Hans Karl Wilhelm, geb. Eschenbach 31. Dez. 1868, Kaufmann. [. . .]

d. Franziska Elisabeth Wilhelmine, geb. Eschenbach 29. Jan. 1871.

— b) 2e **Ehe:** 2. † Christoph Andreas Wilhelm Freiherr Ebner von Eschenbach, geb. . . 16. Aug. 1785, † . . 11. Juni 1857, Kgl. bayer. Hptm. und Platzadj. in München; verm. I) . . 26. März 1815 mit Benigna Pretschner, geb. Bamberg 12. April 1793, † Neuburg a. D. 18. Juli 1816; II) . . 12. Aug. 1818 mit Amalie verw. Freifrau von Adrian Werdura, geb. Freiin von Hacke a. d. H. Schweinspeunt, geb. Neuburg a. D. 19. Febr. 1792, † Eichstädt 14. Juli 1822, StiftsD. des Kgl. bayer. St. Anna-O.; III) . . 28. Okt. 1823 mit Eva Maria Regina Karoline Conrad, geb. Nürnberg 12. Dez. 1800, † . . 7. März 1866.

Kinder 3r Ehe: 1) † Christoph Sigmund Andreas Wilhelm, geb. Schwabing 23. Juni 1821, † München 9. Febr. 1895, Kgl. bayer. Oberst a. D.; verm. . . 22. März 1847 mit — Mathilde Freiin Ebner von Eschenbach, geb. Unterferrieden 24. Aug. 1823 (s. oben). [München.]

Kinder: (1) Karoline Katrinka Mathilde Sigismunde Wilhelmine, geb. Nürnberg 29. Sept. 1849.

(2) Karl Christian Maximilian Sigmund Wilhelm, geb. München 26. März 1854, Beamter der Bayer. Hypotheken- und Wechselbank in München; verm. . . 28. Juli 1898 mit — Johanna Thurau, geb. . . .

2) † Klara Katharina Amalie Marie Wilhelmine, geb. München 24. Okt. 1828, † . . 4. Juli 1900; verm. . . 22. Juni 1847 mit Christian Scholler, † . . 22. März 1884, zweitem Bankier in der Kgl. Bank in Nürnberg.

3) † Paul Sigmund Wilhelm, geb. München 9. Febr. 1833, † Nürnberg 31. Aug. 1900, Kgl. bayer. Major a. D.; verm. . . 8. März 1862 mit — Auguste Henriette Hertel, geb. . . 14. Aug. 1841. [Nürnberg.]

Sohn: Georg Christian Paul Wilhelm, geb. Würzburg 13. Sept. 1863, Rechtsanwalt. [Hersbruck und Schloß Eschenbach.]

3. † Jakob Gottlieb Wilhelm Freiherr Ebner von Eschenbach, geb. . . 17. Sept. 1787, † . . 14. Nov. 1864, Administrator des Stammgutes Eschenbach und des Freiherrl. von Huttenschen Damenstifts in Nürnberg; verm. . . 28. Mai 1815 mit Barbara Susanne Wilhelmine Ackermann, geb. . . 19. Nov. 1788, † . . 20. April 1853.

Söhne: 1) † Paul Christoph Wilhelm Ernst, geb. Eschenbach 4. April 1823, † Ansbach 16. April 1870, Kgl. bayer. Bez.-Ger.-Rat; verm. . . 19. Juni 1855 mit — Julie Franziska Romana Johanna Losch, geb. Eichstädt 22. Okt. 1830. [München.]

Kinder: (1) Anna Walpurga Wilhelmine Julie, geb. Neustadt a. A. 22. Mai 1857; verm. München 19. Dez. 1877 mit Ernst Valentin Christian Haffner, † . . 10. Dez. 1880, Kgl. bayer. Telegraphen-Expeditor. [München.]

(2) Gottlieb Karl Wilhelm Franz Ernst Paul, geb. Ansbach 8. Aug. 1861, Fstl. bulgar. Hofstallm., Kgl. bayer. Okt. a. D.; verm. . . 12. Mai 1887 mit — Luise Hunicke, geb. St. Louis 30. Sept. 1868. [Sofia.]

2) Gottlieb Michael Karl Wilhelm, geb. Eschenbach 20. Jan. 1828, Kgl. bayer. OForstrat a. D.; verm. Ansbach 2. Dez. 1862 mit — Frieda Reinhold, geb. Weiden 26. Febr. 1842. [Nürnberg und Schloß Eschenbach.]

Söhne: (1) Karl Wilhelm, geb. Beilngries, Bayern, 25. Jan. 1866, Kgl. bayer. Amtsrichter in Heilsbronn; verm. . . 17. Okt. 1896 mit — Hermine Elisabeth Neumaier, geb. Mühlhausen i. E. 20. Febr. 1877.

(2) Wilhelm Gottlieb Daniel, geb. Beilngries 22. Okt. 1872, **Dr. med.** [Nürnberg.]

3) Karl August Heinrich Wilhelm, geb. Eschenbach 25. März 1829, Kgl. bayer. Lodger. Präs. a. D. [Nürnberg und Schloß Eschenbach.]

Ebner von Eschenbach (in Oesterreich), 1901. — Ecker von Eckhofen, 1901. — Eckhardtstein, 1901. — Edelsheim, 1901. — Eelking, 1901. — Eggers, 1901.

Egkh und Hungersbach.

Im Mannesstamme erloschen.

Katholisch. — Oesterreich. — Kreimischer Uradel; Namen- und Wappenvereinigung „Egkh und Hungersbach" und Oberst-Erbstabelm. im Hzgt. Krain und der Windischen Mark d. d. Graz an St. Jacobi 1562; Reichsfrhr. mit Wappenbesserung d. d. Prag 28. Dez. 1588. — Beschreibung des Wappens im Jahrg. 1848, S. 92, und geschichtl. Uebersicht im Jahrg. 1849, S. 100.

† Maximilian Joseph Freiherr von Egkh und Hungersbach, geb. . . 12. Okt. 1769, † . . 27. Aug. 1838, Herr auf St. Georgen, Steierm., Oberst-Erbldstabelm. 2c., K. K. Kmr.; verm. . . 6. April 1807 mit Aloysia Gfin Wurmbrand-Stuppach-Meitenau, geb. . . 20. Sept. 1788, † . . .

Kinder: 1. † Moritz, geb. . . 21. April 1817, † . . 18. Juni 1880, Oberst-Erbldstabelm. im Hzgt. Krain und der Windischen Mark, K. K. Kmr. und Oberstlt. a. D.; verm. . . 19. Nov. 1850 mit — Ida Gfin Du Parc, geb . . 26. April 1825. [Graz.]

Tochter: Adele, geb. . . 15. Nov. 1851.

2. † Adele, geb. . . 23. Jan. 1820, † Graz 27. Nov. 1900. Gräfl. Herberstein-Illeshájnsche StiftsD.

3. Henriette, geb. . . 20. Juli 1825, StiftsD. des K. K. adelig-weltlichen Damenstifts „Maria Schul" in Brünn.

Egloffstein.

Protestantisch und katholisch. — Bayern, Oesterreich, Preußen, Sachsen und Oldenburg. — Uradel der fränk. schen Reichsritterschaft der Kantone Gebürg und Steigerwald; immatrikuliert im Kgr. Bayern bei der Erbrittklasse 12. Sept. 1832. — Besitz: Das von Glaus vom Egloffstein am 1. Sept. 1557 gestiftete Kondominat Kunreuth, Mühlhausen 2c., ferner die Güter Egloffstein, Schmölz und Thessenreuth, OFranken; Gunzendorf, OPfalz. — Durch diese Kondominatsstiftung wurde der seit 13. Juli 1358 urkundlich nachweisbare Geschlechtsverband, der 1505 durch die Kondominatsstiftung des Domherrn Dr. Leonhard vom Egloffstein neu fundiert worden war, erneuert und wesentlich bereichert. Der Geschlechtsverband hält alle sechs Jahre in Kunreuth einen Geschlechtstag ab. Obmann des Geschlechts ist Frhr Alfred, Ghzgl. sächs. Kbr, Herr auf Beucha; Obmanns-Verweser: Frhr Oskar, Ghzgl. sächs. Forstbranddirektor in Weimar. — Beschreibung des Wappens und geschichtl. Uebersicht im Jahrg. 1857, S. 154; vgl. auch den gleichnamigen Artikel im Taschenbuch der Gräfl. Häuser und im Handbuch dazu.

I. Linie.

Stifter: Johann Rudolf Bernhard, geb. 1672.

† Heinrich Sigismund Freiherr von und zu Egloffstein, geb. . . 3. Okt. 1768, † . . 30. Juli 1842, Fürl. fuldaischer Kmr., GRat und OStallm.; verm. I) . . 1789 mit Johanna Eleonore Freiin von Rotenhof, geb. . . , † . .; II) . . mit Eleonore Freiin von Münster, geb. . . , † . . .

Söhne 1r Ehe: 1. † Adelbert Heinrich Nepomuk, geb. . . 1. April 1790, † . .

24. Aug. 1849, K. K. Forstm.; verm. . . 1826 mit Charlotte Tissa de Boros-Jenő, geb. . . 1797, † . . 1861.

Sohn: Ladislaus Heinrich Lothar, geb. . . 11. Mai 1830, K. u. K. Major a. D., Subsenior der Fam. [Freiwaldau, Oesterr.-Schles.]

2. † Heinrich Wilhelm, geb. . . 15. März 1795, † . . 18. Febr. 1836, Kgl. württemb. Kbr; verm. . . 11. Febr. 1819 mit Friederike von Haug, geb. . . 19. Juli 1797, † . . 12. Mai 1833.

Söhne: 1) † Anaust Florian Heinrich, geb. . . 9. Nov. 1819, † . . 19. Nov. 1881, Kgl. württemb. Kbr, Bildhauer und Ordenskanzler, Chef des Kgl. Kabinetts; verm. . . 20. Juni 1846 mit Marie von Einsiedel a. d. H. Wanbstein, geb. . . 3. Okt. 1823, † . . 5. Jan. 1861.

Töchter: (1) Julie Wilhelmine Sophie Eugenie Karoline, geb. Stuttgart 5. April 1847; verm. dcf. 9. Nov. 1868 mit Wolf Frrn von Weiler zu Weiler, Kgl. württemb. Staatsm. a. D. [Weiler, Amt Weinsberg.]

(2) Sophie Charlotte Emilie Marie Eugenie, geb. . . 23. April 1854. [. . .]

2) † Lothar Ludwig Felix Kaspar, geb. . . 19. Jan. 1823, † Stuttgart 17. Okt. 1888, Kgl. württemb. Gen.-Major z. D.; verm. . . 11. Nov. 1851 mit — Ottilie von Moser, geb. . . 3. März 1830. [Stuttgart.]

II. (Fränkische) Linie.

Stifter: Konrad, geb. 1682, Bruder des Stifters der I. Linie.

1. Hauptmännischer Ast.

† Karl Ludwig Ernst Franz Freiherr von und zu Egloffstein, geb. . . 28. Juli 1734, † . . 12. Sept. 1773, 2. Majoratsherr, Fränkrabenth. Hptm.; verm. . . 24. Juli 1758 mit Sophie von Thüna, geb. . . 17. Dez. 1742, † . . 16. Sept. 1807.

Söhne: 1. † Christian Dietrich Karl, geb. . . 30. April 1764, † . . 2. Juni 1834, 3. Majoratsherr, Kgl. preuß. Kbr und Reg.-Rat; verm. I) . . 1. Jan. 1788 mit Juliane von Breitenbauch, geb. . . 17. Juli 1762 (gesch. 1794); II) . . 11. Mai 1805 mit Wilhelmine Freiin Wolffskeel von Reichenberg, geb. Hohentwiel 4. Mai 1777, † Weimar 20. Mai 1831.

Söhne: a) **1r Ehe:** 1) † Karl Christian Dietrich, geb. . . 18. März 1789, † . . 18. Febr. 1856, 4. Majoratsherr, Kgl. preuß. Reg.-Rat und Fürl. wiedisch. Oberstm.; verm. . . 25. Jan. 1821 mit Bertha von Wollendorff, geb. . . 11. Dez. 1798, † Bayreuth 14. Nov. 1860.

Kinder: (1) † Karl Hans Wichardt, geb. . . 18. Mai 1822, † . . 15. Okt. 1857, 5. Majoratsherr; verm. . . 28. Dez. 1846 mit — Karoline Freiin von Münster, geb. . . 26. Nov. 1827. [Egloffstein.]

(2) † Maximilian Hans Christian, geb. . . 12. Sept. 1827, † Erlangen 15. Juni 1893, 9. Majoratsherr, Kgl. bayer. Oberst a. D.; verm. Augsburg 11. Aug. 1856 mit — Anna Freiin von Tautphöus, geb. München 17. Juni 1834 (kath.) [Egloffstein und Erlangen.]

Kinder: a. Johanna Maria Bertha Ludovika, geb. . . 30. Sept. 1857 (kath.); verm. . . 29. Mai 1884 mit Dr. med. Anton Leitenstorfer, Kgl. bayer. Stabsarzt und Katsarzt des 4. Inf.-Rgts. [Metz.]

b. Sophie Karoline Friederike, geb. . . 23. Nov. 1858 (kath.).

c. Bertha Friederike Marie, geb. . . 2. Febr. 1861 (kath.).

d. Erasmus Leo Lothar, geb. . . 1. Okt. 1869 (evang.), 10. Majoratsherr auf Egloffstein, Kgl. bayer. Lt. der Res. des 1. Feldart.-Rgts Pr.-Regent Luitpold. [. . .]

(3) Gustav, geb. . . 28. April 1831, Kgl. preuß. Gen.-Major z. D.; verm. Braunfels 25. Jan. 1867 mit — Thekla Hüffell, geb. . . 23. Nov. 1851. [Marburg, Prov. Hessen-Nassau.]

Kinder: a. Karl Anaust Max Gustav, geb. Rendsburg 31. Okt. 1867,

Comm. of Cadets der Bishop Scott Academy in Portland, Oregon, Kgl. preuß. Lt. der Ldw. 2. Aufgeb.

b. Thekla Amande Amalie Bertha Johanne, geb. Braunfels 19. Nov. 1870.

c. Karl August Max Otto, geb. Rendsburg 23. Juni 1876, Lt. im Ghzgl. hess. Feldart.-Rgt Nr. 25 (Ghzgl. Art.-Korps). [Darmstadt.]

(4) Johanne Marie Philippine Wilhelmine, geb. Neuwied 30. Sept. 1832, StiftsD. [Bamberg.]

2) † Heinrich Ludwig Gustav, geb. . . 11. Nov. 1790, † . . 5. Nov. 1876, Kgl. preuß. Oberst a. D.; verm. . . 25. Aug. 1823 mit Henriette von Niebecker, geb. Beucha 25. Okt. 1794, † das. 2. Jan. 1825.

Sohn: Alfred Heinrich Dietrich Karl, geb. . . 21. Dez. 1824, Herr auf Beucha bei Lausigk, Kgr. Sachsen, Ghzgl. sächs. Khr, Geschlechtsobmann; verm. I) Störmthal 8. Sept. 1849 mit Agnes von Watzdorf, geb. Störmthal 14. Juni 1830, † Beucha 15. Aug. 1853; II) Cabel 28. Dez. 1855 mit — Adolfine von Wilucki, geb. Cabel 9. Febr. 1831.

Kinder: a) 1r Ehe: a. Heinrich Rudolf Alfred, geb. Beucha 6. Juni 1850, Kgl. sächs. Rittm. a. D. [Schlitz, OHessen.]

b. Hermann Werner Alfred, geb. Beucha 20. Juni 1852, Kgl. preuß. Major a. D.; verm. Leipzig 9. Nov. 1900 mit — Elisabeth verw. Halske, geb. Heller, geb. . . . [Wiesbaden.]

— b) 2r Ehe: c. Luise Mathilde Konstanze, geb. Beucha 1. Nov. 1855; verm. das. 14. Juni 1883 mit D. theol. Karl Großmann, Kgl. sächs. Superintendenten em. [Grimma.]

d. Agnes Adolfine Karoline, geb. Beucha 16. Febr. 1862.

— b) 2r Ehe: 3) † Gottlob Julius Christian Karl, geb. Erlangen 9. Sept. 1809, † Jena 18. Febr. 1884, Dr. jur. h. c. (promov. von der Univ. Jena), Ghzgl. sächs. Khr, WGRat und Erster Präs. des thüring. OLdesger. in Jena; verm. Weimar 11. Juli 1843 mit Marie Vitzthum von Egersberg, geb. Weimar 11. Aug. 1817, † Jena 10. Okt. 1885.

Kinder: (1) Klaus Gottfried Friedrich, geb. Weimar 16. Mai 1844, Kgl. preuß. Gen.-Lt. und Kmdr der 17. Div., RRr des Joh.-O.; verm. Stettin 25. Mai 1879 mit — Klara von Schaper, geb. Stettin 7. Sept. 1860. [Schwerin.]

(2) Heinrich Karl Adelbert, geb. Weimar 15. Juli 1845, Kgl. preuß. Gen.-Lt. à la suite d. A. und Hofmarschall a. D. [Berlin.]

(3) Auguste Wilhelmine Karoline, geb. Weimar 3. Jan. 1850; verm. Eisenach 27. Sept. 1871 mit Dr. med. Bernhard Schulze, Ghzgl. sächs. GHofrat und Prof. der Medizin an der Univ. Jena.

(4) Wilhelm Ernst Karl, geb. Weimar 12. Okt. 1853, Kgl. preuß. Oberst à la suite des Kgin Elisabeth GGren.-Rgts Nr. 3 und Abt. Chef im Mil.-Kabinett; verm. Rentweinsdorf 2. Okt. 1883 mit — Elisabeth Freiin von Rotenhan, geb. Rentweinsdorf 2. Mai 1865. [Berlin bei Charlottenburg.]

Kinder: a. Julius Gottfried Bernhard Ernst, geb. Berlin 26. März 1885.

b. Marie, geb. Oldenburg 11. März 1887.

4) † Gottfried Gustav Friedrich, geb. Egloffstein 17. Nov. 1811, † Mühlhausen bei Bamberg 18. März 1853, Kgl. bayer. Revierförster; verm. Egloffstein 6. Dez. 1841 mit Frieda Freiin von und zu Egloffstein, geb. Egloffstein 10. Juni 1821, † Stuttgart 28. Mai 1889.

Kinder: (1) Oskar, geb. Mühlhausen 6. April 1843, Ldesbranddirektor des Ghzgts Sachsen, Kgl. preuß. Oberstlt. a. D.; verm. Jena 28. Dez. 1868 mit — Annette Selma Sellier, geb. Leipzig 26. April 1847. [Weimar.]

Kinder: a. Gustav August Moritz Julius Klaus, geb. Eisenach 10. Okt. 1869, Dr. jur., Kgl. preuß. Lt. der Res. des 5. thüring. Inf.-Rgts (Ghzg von Sachsen) Nr. 94. [Berlin.]

b. Karoline Frieda Adeline Sibylla, geb. Weimar 22. Sept. 1872.

(2) Marie, geb. Mühlhausen 21. Nov. 1845, Pröpstin des Markgfl. Damenstifts

in Bayreuth; verm. Beucha 17. Mai 1864 mit Moritz von Schickfuß, † Kulmshof 14. Juni 1888, Kgl. preuß. Hptm. a. D. [Zantenwalde.]

(3) Julie, geb. Mühlhausen 4. April 1847; verm. Würzburg 13. April 1896 mit Ernst Frhrn von Feilitzsch, Kgl. bayer. Reg.-V.-Präs. und Reg.-Direktor a. D. [Würzburg.]

(4) Julius, geb. Mühlhausen 14. Sept. 1849 (Karl), Prof. philos.

(5) Kamill, geb. Mühlhausen 18. Dez. 1850; verm. . . 30. Okt. 1890 mit — Luise Aurelie von Stiebolt, geb. . . 2. Juli 1857. [New York.]

Töchter: a. Kamilla Jenie, geb. . . 8. Febr. 1892.

b. Selma Karoline, geb. . . 26. Juni 1894.

(6) Henriette, geb. Mühlhausen 19. April 1852 (Karoline); verm. I) . . 1. Juni 1881 mit Viktor Münch, † . . 10. Febr. 1892; II) Algier 20. Dez. 1898 mit Albert Pilard. [Algier.]

2. † Friedrich Gottfried Ernst, geb. . . 24. Jan. 1769, † . . 3. Jan. 1848, Obrgl. sächs. Kbr, Gen.-Major, Gen.-Adj. und Schloßhrm. a. D., Rr des Joh.-O.; verm. I) . . 5. Juni 1794 mit Sibylla verw. von Volkamer, geb. von Weigelsdorff, geb. . . 22. Jan. 1764, † . . 24. März 1797; II) . . mit Dorothea von Lenthen, geb. . . 29. Okt. 1775, † . . 1840.

Söhne 2r Ehe: 1) † Ludwig Karl Otto, geb. . . 25. März 1801, † . . 26. März 1859, Obrgl. sächs. Kbr, G.-Justiz- und Appr.-Gen.-Rat; verm. . . 1835 mit Wilhelmine Krüger, geb. . . , † . . 1891.

Tochter: Dorette Mathilde Klara Sophie, geb. Eisenach 14. Okt. 1837; verm. das. 27. Sept. 1859 mit Otto von Franke (preuß. Adel d. d. Berlin 18. Jan. 1896), † Weimar 10. März 1901, Kgl. preuß. Gen.-Major z. D. [Weimar.]

2) † Julius Emil Friedrich Christian, geb. . . 8. Mai 1803, † . . 23. Dez. 1861, Obrgl. oldenb. Kbr, Gen.-Lt. und Gen.-Adj. a. D., Rr des Joh.-O.; verm. I) . . im Dez. 1837 mit Sophie von Prettlack, geb. . . 16. Febr. 1814, † . . 4. März 1847; II) . . 4. Aug. 1849 mit — Karoline von Rennenkampff, geb. . . 9. Mai 1828. [Oldenburg.]

Kinder: a) 1r Ehe: (1) Leonhard Berthold Wilhelm Julius, geb. Oldenburg 18. Aug. 1842, Obrgl. oldenb. Kfkt, Kgl. preuß. Gen.-Major z. D., Rr des Joh.-O.; verm. Oldenburg 30. Aug. 1867 mit — Luise von Grün, geb. Oldenburg 21. Juni 1847. [Hannover.]

Kinder: a. Luise Julie Marie Jenny, geb. Oldenburg 7. Nov. 1869; verm. Hannover 18. Juli 1898 mit Hans Frhrn von Erffa, Kgl. preuß. Hptm. und Komp.-Chef im 2. thüring. Inf.-Rgt Nr. 32. [Meiningen.]

b. Julius Ernst Hermann Eugen Leonhard, geb. St. Miebl, Frankreich, 3. März 1872, Kgl. preuß. Oblt. im oldenb. Drag.-Rgt Nr. 19. [Oldenburg.]

c. Anna Elisabeth Helene Konstanze, geb. Oldenburg 1. Juli 1873.

d. Else, geb. Posen 29. März 1883.

(2) Johanne Karoline Antoinette, geb. . . 17. Dez. 1843; verm. Oldenburg 2. Sept. 1862 mit Friedrich von Winterfeldt, † . . 1893, Kgl. preuß. Lt. a. D. [Düsseldorf.]

(3) Elisabeth Luise Henriette Sophie, geb. Oldenburg 19. Dez. 1846; verm. I) das. 14. Okt. 1868 mit Gebhard von Trotha, † . . 18. Mai 1871, Kgl. preuß. Rittm. und Esk.-Chef im oldenb. Drag.-Rgt Nr. 19; II) Oldenburg 18. Nov. 1875 mit Robert von Massow, Kgl. preuß. Gen. der Kav. und Kmdr des IX. A.-Korps. [Altona.]

— b) 2r Ehe: (4) Paul Friedrich August, geb. . . 23. Okt. 1856, Herr auf Karkow (469 ha), Kr. Stolp; verm. Hamburg 8. Nov. 1892 mit — Margarit Alma Heymann, geb. . . 8. April 1870.

3. † August Christoph Karl Friedrich, geb. . . 15. Febr. 1771, † . . 15. Sept. 1831, Obrgl. sächs. Kbr, W.-Mat und Gen.-Major; verm. . . 1808 mit Isabelle Freiin Waldner von Freundstein, geb. . . 8. Sept. 1785, † . . 26. April 1869.

Söhne: 1) † August Gottfried Eduard, geb. . . 12. April 1812, † Wiesbaden

2. Nov. 1887, Obrgl. sächs. Kbr, Gen.-Major à la suite und OStallm. a. D.; verm. I) . . 22. Nov. 1860 mit Ida Freiin von Gagern, geb. Berlin 12. Juli 1834, † Weimar 17. Dez. 1861; II) London 15. Aug. 1877 mit Elisabeth Walcott, geb. . . 1833 (gesch. im April 1879).

Tochter 1r Ehe: Elisabeth Ida Isabelle, geb. Weimar 2. April 1862, GHofD. J. M. H. der Prinz Christian zu Schleswig-Holstein. [Dresden.]

2) † Leonhard Theodor Lothar, geb. . . 31. Aug. 1815, † Dresden-Blasewitz 19. April 1900, Obrgl. sächsen-meining. Kbr und OStallm. a. D., Kgl. preuß. Gen.-Major z. D., OMr des Joh.-O.; verm. Meiningen 4. Aug. 1853 mit — Mathilde von Mansbach, geb. Meiningen 18. Okt. 1834. [Dresden-Blasewitz.]

Kinder: (1) Charlotte Isabelle Elisabethe, geb. . . 20. Juli 1854; verm. Blasewitz 21. Mai 1887 mit Friedrich Erbrn von Gagl, Kgl. preuß. Hptm. a. D. [Dresden-Blasewitz.]

(2) August Hermann Ernst, geb. . . 5. Jan. 1858, Off. der Kgl. niederländ.-indischen Armee. [Sumatra.]

(3) Hermann Leonhard, geb. . . 2. Aug. 1861, **Dr. phil.,** Obrgl. sächs. Kbr und Kabinettsjekr. [Weimar.]

2. Obmännischer Ast.

† Ernst Friedrich Heinrich Freiherr von und zu Egloffstein, geb. Egloffstein 18. April 1748, † das. 14. Febr. 1830, Fstl. nassau.-saarbrückischer Major und Gen.-Adj.; verm. I) Egloffstein 1. Mai 1774 mit Klara von Goner, geb. . . 8. Nov. 1754, † Egloffstein 9. Okt. 1776; II) . . 3. Aug. 1787 mit Karoline von Reitzenstein, geb. Freschgrun 19. Sept. 1763, † Bayreuth 1. Febr. 1844.

Söhne: 1. † Wilhelm Georg Friedrich Christian Heinrich, geb. Egloffstein 19. Aug. 1775, † das. 6. Okt. 1859, Kgl. bayer. Km. und Forstm.; verm. I) . . 1. Mai 1802 mit Amalie Marquise de Montperny, geb. . . 7. Okt. 1785, † Egloffstein 29. Aug. 1808; II) . . 8. Mai 1809 mit Karoline Marquise de Montperny, geb. . . 11. März 1790, † Egloffstein 10. März 1874.

Kinder: a) 1r Ehe: 1) † Wilhelm Friedrich Karl, geb. . . 28. Jan. 1805, † . . 13. Febr. 1866, Kgl. bayer. Revierförster a. D.; verm. Nürnberg 1. Febr. 1840 mit Rosa Frank, geb. Nürnberg 12. Nov. 1817, † das. 17. Mai 1877.

Söhne: (1) Wilhelm Paul Leopold, geb. Nürnberg 21. Jan. 1841, Kgl. bayer. Major a. D.; verm. . . 29. April 1869 mit — Mathilde Freiin Seefried auf Buttenheim, geb. Bamberg 25. Juli 1845. [München.]

Töchter: a. Auguste Felicitas, geb. . . 14. Juli 1870.

b. Kamilla Elisabeth Ibetta Rosa, geb. . . 22. Juni 1874.

(2) Kamill Ernst Gottfried, geb. Nürnberg 28. Juli 1845, Kgl. bayer. Hptm. a. D.; verm. Nürnberg 16. März 1886 mit — Bertha Helene Elise Raum, geb. Nürnberg 19. Juni 1856. [Nürnberg.]

Tochter: Hildegard Katharine Helene, geb. Ansbach 29. Febr. 1887.

2) † Kamill Ernst Karl Wilhelm, geb. Egloffstein 17. Juli 1805, † das. 17. Nov. 1868, Kgl. bayer. Oberst a. D.; verm. . . 28. Juni 1856 mit Karoline von Hartmann a. d. H. der Erbrn von Hartmann, geb. München 8. März 1828 (kath.), † Egloffstein 24. Okt. 1864.

Söhne: (1) Hans Valentin Maria, geb. München 19. Aug. 1859, Herr auf Egloffstein, Kgl. bayer. Oberl. a. D., OMr des Joh.-O.; verm. Darmstadt 4. Nov. 1890 mit — Amelie von Hahn, geb. Darmstadt 24. Febr. 1867. [Bamberg.]

Söhne: a. Kurt Kamill August, geb. Egloffstein 30. Sept. 1891.

b. Hans Hermann Bernhard, geb. Egloffstein 6. Okt. 1894.

(2) Moritz Jakob Albrecht Maria, geb. Bayreuth 31. Jan. 1861, Kgl. bayer. Km., Rittm. und Gek. Chef im 4. Ehev. leg.-Rgt Königin, OMr des Joh.-O.; verm. Guerbach 5. Nov. 1894 mit — Sophie verw. Freifrau von Gersdorff

zu Ebersburg, geb. Freiin von Münster, geb. München 7. Febr. 1860. [Augsburg.]

Sohn: Günther Eduard Moriz, geb. . . 26. März 1896.

— b) 2r Ehe: 3) † Maximilian Christian Wilhelm Friedrich, geb. . . 28. Febr. 1811, † . . 17. Dez. 1877, Kgl. bayer. Oberstlt. a. D.; verm. Mühlhausen, OFranken, 31. Aug. 1835 mit Marie von Schrottenberg, geb. . . 1812, † . . 17. Mai 1891.

Sohn: Wilhelm Kamill Ernst Max, geb. . . 25. März 1836, Kgl. bayer. Major z. D. [München.]

4) † Ludwig, geb. Altdorf 1. März 1814, † Mühlhausen 5. Sept. 1874, Kgl. bayer. Hptm. a. D.; verm. Nürnberg 15. April 1861 mit — Elise Freiin von Imhoff a. d. H. Helmstadt, geb. Nürnberg 30. Jan. 1835. [Schloß Mühlhausen bei Bamberg.]

Kinder: (1) Marie Emilie, geb. Wunderburg 17. Jan. 1864.

(2) Wilhelmine Kamilla, geb. Wunderburg 26. Juli 1865.

(3) Wilhelm, geb. Wunderburg 24. Jan. 1869, Kgl. preuß. Lt. a. D. [Berlin.]

5) † Karl Ernst Friedrich Kamill, geb. Altdorf 4. Febr. 1818, † Augsburg 15. April 1900, Kgl. bayer. Major a. D.; verm. Augsburg 13. Febr. 1862 mit Auguste Amalie Antonie von Bredl, geb. . . 28. Mai 1828, † . . 10. Mai 1870.

Kinder: (1) Eugen Emil Karl, geb. . . 25. Juli 1863 (hat Namen und Adel abgelegt; ausgewandert).

(2) † Karoline Marie Therese, geb. Bamberg 26. Okt. 1864, † Kulmbach . . 1899; verm. München 22. Juli 1891 mit Franz Merker.

6) † Marie Wilhelmine Luise Karoline, geb. Egloffstein 3. Okt. 1819, † Mostviel bei Egloffstein 9. Febr. 1900, Stiftsd. des Markgfl. Stifts in Bayreuth.

7) † Friedrich Ernst Siamund Kamill, geb. Egloffstein 18. Mai 1824 (kath.), † Dresden 13. Febr. 1885, Gen. a. D. der Verein. St. von NAm.; verm. . . 8. Dez. 1849 mit — Irmgard von Kiesewetter a. d. H. Reichenbach, geb. . . 6. Okt. 1829. [Hofterwitz und Dresden.]

Kinder: (1) Frieda Adelheid, geb. . . 21. Aug. 1851 (kath.).

(2) Friedrich Wilhelm Philipp Ernst, geb. . . 26. Juni 1855 (kath.); verm. . . 18. April 1882 mit Minna von Stiebold, geb. . . 16. Mai 1856, † Davenport 29. Jan. 1890. [New York.]

Söhne: a. Fritz, geb. . . 13. Dez. 1885.

b. Klaus, geb. . . 10. Mai 1889.

(3) Philipp Wilhelm, geb. . . 6. Juli 1867 (kath.). [Dresden.]

(4) Elisabeth Magdalena, geb. . . 15. Okt. 1871 (evang.); verm. Hofterwitz 23. Juli 1890 mit Richard Müller, † . ., Kgl. preuß. Hptm. und Komp. Chef im 7. thüring. Inf.-Rgt Nr. 96. [. . .]

2. † August Karl Leopold, geb. . . 26. Juni 1800, † . . 10. Sept. 1862, Kgl. bayer. Kam. und App.-Ger.-Rat; verm. . . 1834 mit Jeannette von Oertel, geb. . . 18. . (gesch.).

Kinder: 1) Karoline Friederike Julie Hedwig, geb. Hof 3. Nov. 1835; verm. Bamberg 20. Mai 1862 mit Gustav Walk, † . . 1889, Fabrikbes. [. . .]

2) Johanne Marie Henriette Amalie, geb. . . 24. Juni 1837; verm. . . mit . . Krämel, † . . 1881, Kgl. bayer. Postamtsoffizial. [München.]

3) Ludwig, geb. . . 1. Juni 1844, Kgl. bayer. Oberst a. D. [München.]

Ehrenberg, s. Gayer von Ehrenberg.

Ehrenburg, 1901. — Ehrenfels, 1901. — Ehrmanns zum Schlugg, 1901.

Eichendorff.

Katholisch. — Oesterreich (Mähren) und Preußen. — Magdeburgischer Uradel; Inkolat im Herrenstand des Markgrafiums Mähren 12. Dez. 1655 (für Hartwig Erdmann); böhm. Fürst. (alter Herrenstand) d. d. Wien 10. März 1679. — Bestätigung des Wappens und geschichtl. Uebersicht im Jahrg. 1858. S. 141.

† Joseph Karl Benedikt Freiherr von Eichendorff, geb. Lubowitz bei Ratibor 10. März 1788, † Neiße 26. Nov. 1857, Kgl. preuß. GReg.-Rat a. D.; verm. . . 14. April 1814 mit Luise Viktoria von Larisch, geb. . . 18. Juni 1794, † . . 3. Dez. 1855.

Söhne: 1. † Hermann Joseph Johann Adolf Martin, geb. . . 30. Aug. 1815, † Bonn 17. Mai 1900, Kgl. preuß. GReg.-Rat a. D.; verm. Hennef a. Sieg 24. Juni 1856 mit — Klara Henriette Bernhardine Simons, geb. . . 3. Aug. 1826. [München.]

Kinder: 1) Hedwig Klara Maria Franziska, geb. . . 24. Febr. 1860. Konventualin im Benediktinerinnen-Stift Frauen-Chiemsee, Oberbayern.

2) Joseph Arnold Hermann Hartwig Erdmann, geb. . . 24. Sept. 1861, Kgl. preuß. Hptm. und Komp.-Chef im westfäl. Jägerbat. Nr. 7. [Wiesbaden.]

3) Karl Joseph Hartwig Erdmann Hermann, geb. . . 24. Febr. 1863, Kgl. preuß. Hptm. der 11. Gend.-Brig.; verm. Jülich 12. Nov. 1895 mit — Antonie Freiin von Negri, geb. Nivelstein 5. Dez. 1869. [Fulda.]

4) Anna Klara Maria Hermine Juliana, geb. . . 22. Dez. 1866. [. . .]

5) Anna Hermine Klara Maria, geb. . . 15. Dez. 1870. [. . .]

2. † Rudolf Joseph Julius, geb. . . 19. April 1819, † Zulnek 18. Jan. 1891, Kgl. preuß. Hptm. a. D.; verm. Danzig 6. Okt. 1853 mit — Maria Amalia Ferdinande Thymian, geb. . . 26. Sept. 1832. [. . .]

Kinder: 1) Margarete Maria Josephine, geb. . . 12. Jan. 1859; verm. Sedlnitz 18. Juli 1887 mit Paul Fürst Sedlnitzky Odrowons von Holtič. [Schloß Wischkowitz, Oesterr.-Schles.]

2) Hartwig Erdmann Julius Rudolf, geb. . . 12. April 1860, Kgl. preuß. Hptm. und Komp.-Chef im Füs.-Rgt GFM. Gf Moltke (schles.) Nr. 38; verm. Neubübel 12. Nov. 1894 mit — Ida Gfin Vetter von der Lilie, geb. Neubübel 13. Jan. 1863. [Glatz.]

Kinder: (1) Elisabeth Ida Josephine Maria, geb. . . 9. Febr. 1896.

(2) Rudolf Hartwig Erdmann Felix Joseph Maria Paul, geb. . . 26. März 1897.

(3) Marie Josephine Antonie Therese, geb. Neubübel 15. Juli 1900.

Eichhof, 1901. — Eichhoff, 1901. — Eichler von Eichkron, 1901. — Eichthal, 1901.

Eickstedt*.

Evangelisch. — Uckermärkischer Uradel, Erbm. von Alt-Vorpommern seit 1357 (derzeit für das Ältere, mit einem Rittergut im preuß. Staate angesessene Mitglied des Gesamtgeschlechts). — Der Stettin 31. März 1884 gegründete Familienverband (gerichtlich bestätigt 14. April 1885)

hält alle drei Jahre in Berlin oder Stettin einen Familientag ab. Den Vorsitz führt Balduin von Eickstedt, Kgl. preuß. Ldger.-Direktor in Guben. — Beschreibung des Wappens und Näheres über die Standeserhebungen im Jahrg. 1866, S. 206; über die Geschichte dieses Hauses und die Gräfl. Linie s. Taschenb. der Gräfl. Häuser und das Handbuch dazu unter „Eickstedt-Peterswaldt". — S. auch den gleichnamigen Artikel im Gothaischen Genealog. Taschenbuch der Adeligen Häuser, Bd. I.

A. In Schlesien*.

Preußen (Prov. Schlesien). — Stammreihe im Jahrg. 1890, S. 182.

I*.

Im Mannesstamme erloschen.

Preuß. Frhr nach dem Rechte der Erstgeburt und geknüpft an den Besitz des im Jahre 1883 gestifteten Fideikommisses Silberkopf, Kr. Ratibor, mit Waissack, Kr. Leobschütz (zus. 819 ha), d. d. Berlin 6. Mai 1884 (für Friedrich Wilhelm von Eickstedt).

† Friedrich Wilhelm 1. Freiherr von Eickstedt, geb. Halberstadt 3. Mai 1828, † Tharandt 11. Mai 1891, Fkherr auf Silberkopf, Erbkm. von Alt-Vorpommern, Kgl. preuß. OLt. a. D., ERr des Joh.-O.; verm. Waissack 29. Okt. 1855 mit Marie verw. von Wiedenfeld, geb. Klaps, geb. Troppau 10. Dez. 1832, † Silberkopf 10. Dez. 1891.

Töchter: 1. Helene (Lenka) Antonie Marie von Eickstedt, geb. Waissack 23. Jan. 1858, Fkherrin auf Silberkopf; verm. Silberkopf 5. Juli 1892 mit Heino von Bischoffshausen, Kgl. preuß. Reg.-Rat. [Berlin.]

2. Elisabeth (Ellinor) Ida Wanda Marie von Eickstedt, geb. Waissack 3. März 1865. [. . .]

3. Ernestine (Erna) Margarete Marie von Eickstedt, geb. Silberkopf 26. Sept. 1871; verm. Ratibor 8. Nov. 1892 mit Wasa Frhrn von der Goltz, Kgl. preuß. OLt. im 2. hannov. Drag.-Rgt Nr. 16. [Lüneburg.]

II*.

Preuß. Frhr nach dem Rechte der Erstgeburt und geknüpft an den Besitz des im Jahre 1882 gestifteten Fideikommisses Gieraltowitz (651 ha), Kr. Kosel, d. d. Berlin 19. Dez. 1883 (für Hugo Julius von Eickstedt).

† Hugo Julius 1. Freiherr von Eickstedt, geb. Silberkopf 21. Mai 1832, † Gieraltowitz 11. Febr. 1897 (Bruder des Frhrn Friedrich Wilhelm, I. Linie), Fkherr auf Gieraltowitz und Herr auf Groß-Muritsch, Erbkm. von Alt-Vorpommern, Kgl. preuß. Reg.-Referendar a. D., RRr des Joh.-O.; verm. Dresden 6. Mai 1865 mit — Ida Nadieschda Krohn, geb. St. Petersburg 9. Okt. 1842, Herrin auf Groß-Muritsch, Kr. Trebnitz. [Gieraltowitz bei Gnadenfeld.]

Kinder: 1. Ida Nadieschda Antonie Julie Marie Eugenie Wilhelmine Friederike von Eickstedt, geb. Ratibor 7. Juni 1867; verm. Gieraltowitz 19. Febr. 1887 mit Hans Frhrn von Reibnitz, Herrn auf Mistitz und Podlesch Przewos, Kgl. preuß. Rittm. der Res. des GKür.-Rgts, ERr des Joh.-O. [Mistitz bei Kosel.]

2. Maria Nadieschda Mathilde Alexandra von Eickstedt, geb. Gieraltowitz 1. Okt. 1868; verm. das. 16. Juni 1886 mit Kurt von Pritzelwitz, Kgl. preuß. Oberstlt., Flügeladj. Sr. M. des Kaisers und Königs. [. . .]

3. Mathilde Nadieschda Marie Thekla Elisabeth von Eickstedt, geb. Gieraltowitz 26. April 1870; verm. das. 2. Okt. 1890 mit Fritz von Scheliha, Erbherrn auf Perschütz, Kgl. preuß. Hptm. a. D.

4. Hugo Eugen Dubslaff 2. Freiherr von Eickstedt, geb. Dresden 6. Febr. 1873, Fkherr auf Gieraltowitz, Kgl. preuß. Lt. im GKür.-Rgt; verm. Plaue a. H. 18. Juni 1898 mit — Marie-Jenny Gfin von Königsmarck, geb. Kamnitz 18. Mai 1875. [Berlin.]

Sohn: . ., geb. Berlin 27. Sept. 1899.

III*.

Preuß. Frhr nach dem Rechte der Erstgeburt und geknüpft an den alleinigen Besitz des im Jahre 1866 gestifteten Fideikommisses Slawikau (1405 ha) in den Kreisen Rotibor und Rybnik d. d. Bad Gastein 23. Juli 1885 (für Ernst Friedrich Karl Rudolf von Eickstedt, Vetter der Obigen).

Ernst Friedrich Karl Rudolf 1. Freiherr von Eickstedt, geb. Slawikau 14. Nov. 1851, Frherr auf Slawikau; verm. Rom 3. Juli 1875 mit — Beatrice Maria de Lantes, geb. Sgrascinesco bei Rom 8. Sept. 1860.

Sohn: Guido Karl Ferdinand Ernst von Eickstedt, geb. Slawikau 20. Juli 1877.

B. In Pommern*.

Im eigenen Stamme erloschen.

Preußen (Prov. Pommern). — Preuß. Frhr nach dem Rechte der Erstgeburt und geknüpft an den Besitz des im Jahre 1887 gestifteten Fideikommisses Tantow-Radeckow (1069 ha), Kr. Randow, d. d. Berlin 26. Okt. 1887 (für Vivigenz von Eickstedt). — Ältere Genealogie im Jahrg. 1892, S. 193.

† Vivigenz Joachim Valentin Dubslaff 1. Freiherr von Eickstedt, geb. Wartekow 1. Sept. 1834, † Eickstedtswalde 27. Jan. 1897, Stifter und 1. Frherr, Erbherr auf Eickstedtswalde (520 ha), Kr. Neiberg-Körlin, Kgl. preuß. Major a. D.; verm. 1) Klein Karnzitzow 2. Juni 1857 mit Maria Ottilie Konstanze Hartog, geb. Wildenhof 13. Juni 1833, † Pankow 10. Juli 1880; II) Berlin 7. April 1881 mit — Helene Franziska Sophie Pauline von Winterfeld, geb. Stettin 29. Jan. 1847. [Eickstedtswalde.]

Eiselsberg, 1901. — **Eißner von und zu Eisenstein,** 1901. — **Eliatscheck von Siebenburg,** 1901.

Eller-Eberstein, s. Eberstein.

Ellrichshausen.

Lutherisch. — Württemberg. — Uradel der Reichsritterschaft in Franken und Schwaben; immatrikuliert im Kgr. Württemberg bei der Freiherrnklasse des ritterschaftlichen Adels. — Beschreibung des Wappens und geschichtl. Übersicht im Jahrg. 1849, S. 104.

I. Linie: Jagstheim.

Im Mannesstamme erloschen.

Stifter: Johann Friedrich, geb. 18. Okt. 1639, † 30. Juni 1675.

† Karl Gottfried Wilhelm Freiherr von Ellrichshausen, geb. . . 15. Jan. 1775, † Crailsheim 7. Febr. 1850, Herr auf Jagstheim und Anteil Matzenbach; verm. . . 1803 mit Luise Freiin von Falkenhausen, geb. . . 14. Dez. 1780, † . . 13. Sept. 1849.

Kinder: 1. Luise, geb. . . 7. April 1810; verm. . . 3. Mai 1833 mit **Dr. med.** Stettenbacher, Kgl. bayer. Ger.-Arzt in Pappenheim a. A.

2. † Gottfried, geb. . . 19. Juli 1814, † . . 11. Aug. 1883, Herr auf Jagstheim und Anteil Matzenbach, Kgr. Württemberg, Kgl. württemb. Major im Invalidenkorps; verm. . . 2. Okt. 1838 mit — Amalie Freiin von Stetten, geb. . . 26. Jan. 1817. [Crailsheim.]

II. Linie: Assumstadt.

Stifter: Johann Christoph, geb. 30. Okt. 1654, † 24. März 1690, Bruder des Stifters der I. Linie. — Diese Linie beerbte die erloschene Maisenhälder Linie (9. März 1859), sowie die im Mannesstamme erloschene Jagstheimer Linie (11. Aug. 1883). — Gemeinschaftlicher Besitz: Assumstadt, Maisenhälden und Ernstein als Fideikommiß, sowie Schwarzerhof als Allodialbesitz im OAmt Neckarsulm; ferner Jagstheim als Fideikommiß im OAmt Crailsheim.

† Wilhelm Julius Ludwig Freiherr von Ellrichshausen, geb. . . 17. April 1789, † . . 11. April 1832, Kgl. württemb. Kbr und Direktor der Ldwirtschaftl. Akad. in Hohenheim; verm. . . 17. Febr. 1818 mit Wilhelmine Gfin von Gronsfeld-Diepenbroick, geb. . . 10. Juni 1790, † Schönberg 3. Jan. 1858 (wiederverm. . . mit Ludwig Gfin zu Erbach-Schönberg, †).

Kinder: 1. † Wilhelm Georg Alfred, geb. . . 6. Jan. 1819, † Assumstadt 21. Okt. 1898, Kgl. württemb. Oberstlt. a. D.; verm. Ulm 9. Okt. 1855 mit Sophie Freiin von Malchus, geb. . . 16. Dez. 1836, † . . 19. Mai 1881.

Kinder: 1) Karl Ernst Ludwig, geb. . . 11. Sept. 1857, Kgl. württemb. Hptm. z. D.; verm. Stuttgart 10. April 1886 mit — Hildegard Freiin von Crailsheim a. d. H. Rügland, geb. Ludwigsburg 12. Mai 1867. [München.]

Kinder: (1) Emma Sophie Irmgard, geb. Ludwigsburg 18. März 1887.

(2) Margot Gabriele, geb. Gmünd 23. Okt. 1894.

(3) Hans Christoph Alfred, geb. Ludwigsburg 3. Mai 1899.

2) Sophie Mathilde Amöne, geb. . . 21. Dez. 1859. [. . .]

3) Sophie Marie Bertha, geb. . . 12. Mai 1862. [. . .]

4) Karl Reinhard Robert, geb. . . 18. Jan. 1866, Hptm. und Komp.-Chef im Inf.-Rgt Alt-Württemberg (3. württemb.) Nr. 121. [Ludwigsburg.]

5) Friederike Marianne Sophie, geb. . . 29. Juli 1867; verm. Ludwigsburg 5. Juli 1887 mit Willi Schönwetter, Kgl. württemb. Rittm. a. D. [Ludwigsburg.]

6) Alfred Karl Otto, geb. . . 31. Okt. 1874, Lt. im Inf.-Rgt Alt-Württemberg (3. württemb.) Nr. 121, kmdt nach Preußen als Erzieher am Kadettenhause in Naumburg a. S.

2. † Ernst Karl Ferdinand, geb. . . 22. Jan. 1822, † Assumstadt 13. Nov. 1867; verm. Bonn 2. Okt. 1861 mit Klara Eugenie Albertine Karoline von Oidtmann, geb. Trier 2. Jan. 1839, † Assumstadt 25. Okt. 1880.

Kinder: 1) Karoline Josephine Klementine Luise Mathilde Henriette, geb. . . 3. Nov. 1862; verm. Stuttgart 2. Okt. 1886 mit Hans Hofmann, Rittm. im Ul.-Rgt König Wilhelm I. (2. württemb.) Nr. 20. [Ludwigsburg.]

2) Konrad Gustav Arthur, geb. Assumstadt 21. Juli 1864, Rittm. der Res. des Ul.-Rgts König Wilhelm I. (2. württemb.) Nr. 20, ERr des Joh.-O.; verm. Lichtenegg 16. Sept. 1899 mit — Meta Karola Maria Mathilde, geb. Lichtenegg 4. Jan. 1876, des Karl von Neubronner, Herrn auf Lichtenegg, Kgl. württemb. Kbrn, und der Julie geb. von Kauffmann Tochter. [Assumstadt.]

Tochter: Renata Julie Klara Ella Mathilde Franziska, geb. Assumstadt 24. Juli 1900.

3. Mathilde Karoline Henriette, geb. . . 29. Jan. 1829, StiftsD. des Frhrl. von Huttenschen Fräuleinstifts in Nürnberg. [Ludwigsburg.]

Bruder.

† Ernst Karl Julius, geb. . . 17. Sept. 1796, † . . 8. Mai 1855, Kgl. württemb. Gen.-Major; verm. . . 25. Nov. 1824 mit Mathilde Gfin von Beroldingen, geb. . . 8. Febr. 1807, † Stuttgart 19. Febr. 1880.

Sohn: Joseph Adolf Reinhard Friedrich, geb. Stuttgart 6. Febr. 1832, Kgl. württemb. Oberst a. D., ERr des Joh.-O.; verm. . . 25. Nov. 1861 mit — Helene Freiin von Neurath, geb. . . 11. Juli 1843. [Stuttgart.]

Tochter: Olga Auguste Sarah Mathilde Alexandrine Melanie Julie Bertha, geb. . . 24. Dez. 1883.

Elmendorff.

Katholisch. — Oldenburg, Preußen und Waldeck. — Westfälischer Uradel. — Beschreibung des Wappens im Jahrg. 1856, S. 162, und geschichtl. Übersicht im Jahrg. 1853, S. 106; Berichtigung und Ergänzung dazu im Jahrg. 1860, S. 177.

† Kaspar Franz Andreas Wilhelm Joseph Freiherr von Elmendorff, geb. . . 15. März 1717, † . . 20. Mai 1779, Kurfstl. köln. Kbr und WGRat; verm. I) . . 5. Mai 1746 mit Maria Barbara Henriette Ferdinandine verw. Gfin von Schellard zu Gürzenich, geb. von Schall zu Morrenhofen, geb. . . 1705, † . . 3. April 1766; II) . . 19. Okt. 1766 mit Franziska Helene von Haen a. d. H. Opherdicke, geb. . . 1745, † . . 14. März 1773; III) . . 3. Aug. 1773 mit Anna Eleonore Isabelle von Bentinck a. d. H. Langewische, geb. . . 1743, † . . 8. Sept. 1774; IV) . . 26. Nov. 1774 mit Rosine Elisabeth Ludovika Maria Freiin von der Horst a. d. H. Cappeln, geb. . . 23. Mai 1751, † . . 2. März 1784.

Söhne: a) **2r Ehe:** 1 † Maximilian Friedrich Johann Joseph Maria, geb. . . 12. Okt. 1767, † . . 4. Okt. 1836, Kurfstl. köln. Kbr; verm. I) . . 19. Okt. 1793 mit Maria Wilhelmine Freiin von Dincklage a. d. H. Calhorn, geb. . . 17. Nov. 1769, † . . 28. Juli 1796; II) . . 31. Aug. 1797 mit Maria Anna Freiin von Wrede a. d. H. Amecke, geb. . . 18. Sept. 1773, † . . 25. Febr. 1838.

Söhne 2r Ehe: 1) † Franz Karl Ludwig Maximilian Hedwig Joseph Maria, geb. . . 24. Aug. 1800, † . . 25. März 1876, Herr auf Füchtel ꝛc., Ghzgl. oldenb. Kbr und OStallm. [oldenb. Anerkennung des Frhrnstandes 2. März 1860]; verm. . . 28. Mai 1835 mit Luise Freiin von Spiegel zum Desenberg a. d. H. Borlinghausen, geb. . . 10. April 1810, † . . 8. April 1875.

Töchter: (1) Cäcilie Wilhelmine Maria Anna, geb. . . 28. Mai 1836, Herrin auf Füchtel, Welpe und Elmendorffsburg, Ghzgt. Oldenburg; verm. . . 5. Sept. 1863 mit Heinrich von Deckenbroeck, Frhrn Droste zu Hülshoff, † . . 9. Febr. 1887, Kgl. preuß. Ldrat z. D. und OLt. a. D. [Hülshoff.]

(2) Marie Luise Wilhelmine Charlotte Maximiliane, geb. . . 13. Sept. 1838, Herrin auf Groß-Arkenstede, Vehr und Voßhagen, Ghzgt. Oldenburg; verm. 24. Sept. 1861 mit Wilhelm Frhrn von Schorlemer, † . . 19. April 1884, Kgl. preuß. Ldrat und Rittm. a. D. [. . .]

2) † Ludwig Philipp Bernhard Moritz Joseph Anton Maria, geb. . . 1. Aug. 1808, † . . 14. Febr. 1867, Herr auf Müdlinghoven und Dahlhoff, Ghzgl. oldenb. Kbr und Hptm. a. D. [oldenb. Anerkennung des Frhrnstandes 2. März 1860]; verm. . . 7. Sept. 1844 mit Alexandrine Freiin von Kerckerinck zur Borg, geb. . . 11. Nov. 1825, † . . 26. Juni 1856.

Kinder: (1) Maria Anna Engelberta Karoline Felicitas Ottilie Ludovika Walburga Huberta, geb. . . 16. Juni 1845, Äbtissin des O. der armen Clarissen in Chicago.

(2) Otto Franz Alfons Ludwig Max Engelbert Hubert Maria, geb. . . 10. Sept. 1846, Amtm. in Herzebrock, Kgl. preuß. Hptm. a. D.

(3) Franziska Agnes Friederike Karoline Maximiliane Felicitas Joseph Anton Maria, geb. . . 6. Febr. 1848. [. . .]

(4) Karl Klemens Elmo Maria, geb. . . 3. Juni 1849, Kgl. preuß. Oberstlt. z. D., zuget. dem Gen.-Kmdo des Gardekorps. [Berlin.]

(5) Maximilian Friedrich Aloysius Elmo Joseph Maria, geb. . . 5. Sept. 1851, Pfarrer in Jever, Ghzgt. Oldenburg.

(6) Friedrich Matthias Wilhelm Elmo Maria, geb. . . 2. Juni 1853. [In Amerika angesessen.]

— b) **3r Ehe:** 2. † Christoph Bernhard Joseph Franz Anton Maria, geb. . . 16. Juli 1774, † Höxter 17. Dez. 1834, Herr auf Langewische und auf dem Alten Hofe in Höxter, Domherr von Lübeck und Paderborn; verm. . . 16. Dez. 1811

mit Florentine Antoinette Rode, geb. . . 4. Sept. 1788, † Hörter 12. März 1874

Kinder: 1) † Ferdinand Karl Moritz Ludwig Franz Wilhelm Florenz, geb. Hersfeld 11. April 1813, † Hamm 8. Juni 1877, Kgl. preuß. App.-Ger.-Rat [preuß. Anerkennung des Frhrnstandes d. d. Berlin 26. Juni 1866]; verm. . . 9. Jan. 1845 mit Marianne Bernhardine Regine Dannhausen, geb. . . 21. Juli 1826, † Hamm 31. Jan. 1874.

Kinder: (1) Klemens Ludwig Wilhelm Franz Ferdinand Christoph, geb. . . 1. Nov. 1845, Kgl. preuß. Ldger.-Rat in Stendal; verm. Bochum 25. Juli 1875 mit Emilie Mettegang, geb. Bochum . . Febr. 1848, † Ölde 29. Mai 1876.

Tochter: Martha Emilie, geb. Ölde 13. Mai 1876.

(2) Maria Anna Bernhardine Florentine Elisabeth Regine, geb. . . 11. Dez. 1847; verm. . . 23. April 1867 mit Dr. jur. Friedrich Rive, Prof. der Rechte an der Univ. Freiburg i. Br.

(3) Pauline Amalie Maria Anna, geb. . . 10. Juli 1849. [. . .]

(4) Friedrich Wilhelm Klemens Ferdinand, geb. . . 13. Febr. 1854, Gutsinsp. in Fruhstorf bei Straubing a. D.; verm. . . 19. Juni 1884 mit — Charlotte Friederike Hüttner, geb. . . 20. April 1860.

2) Karoline, geb. . . 4. Mai 1818; verm. . . 4. Mai 1844 mit Friedrich Meyer, † . . 3. Okt. 1881, Kgl. preuß. Kreisger.-Rat a. D. [Hörter, Westfalen.]

3) Ludwig Karl Klemens, geb. Hörter 6. Jan. 1821, Herr auf Gershausen (257 ha; erworben 1879), Fstt. Waldeck, Kgl. preuß. GJustizrat und Hptm. a. D. [preuß. Anerkennung des Frhrnstandes d. d. Berlin 15. April 1861]; verm. . . 8. Febr. 1853 mit Ida Karoline Hanewacker, geb. . . 3. Okt. 1832, † . . 24. Mai 1887. [Gershausen bei Wildungen.]

Kinder: (1) Karl Ludwig August Ferdinand, geb. . . 6. Nov. 1854. [In Amerika angesessen.]

(2) Ida Florentine Charlotte, geb. . . 27. Okt. 1856.

(3) Reinhard August Friedrich Wilhelm Viktor, geb. . . 11. Juni 1858, Kgl. preuß. Reg.-Rat in Hannover und OLt. der Res. des magdeb. Jägerbat. Nr. 4; verm. Cassel 21. Mai 1896 mit — Anna Budach, geb. . . 4. April 1869.

(4) Paul Franz Friedrich Elimar, geb. Krossen 6. März 1862. [. . .]

Eltz-Rübenach.

Katholisch. — Preußen (Rheinprov.). — Moselländischer Uradel; Bestätigung des alten Herrenstandes und Verleihung des Titels „Edler Herr" d. d. 19. Juni 1646 (durch Kaiser Ferdinand III.); preuß. Anerkennung des Frhrnstandes 20. Juni 1827 (laut Min.-Reskr. für Emmerich Joseph Frhrn von Eltz zu Wahn). — Besitz: Das am 11. Sept. 1840 gestiftete Fideikommiß Rübenach, Kr. Koblenz, mit Wahn, Kr. Mülheim a. Rh., und Haus Derkum, Kr. Euskirchen. — Beschreibung des Wappens, geschichtl. Übersicht und Stammreihe im Jahrg. 1862, S. 162; vgl. auch den Artikel „Eltz" im Taschenbuch der Gräfl. Häuser.

† Kuno Maximilian Freiherr und Edler Herr von und zu Eltz-Rübenach, geb. . . 9. April 1832, † Heidelberg 29. Okt. 1889, Fkherr, K. K. Rittm. a. D., ERr des souv. Malt. RrO.; verm. I) Muddersheim 23. April 1861 mit Franziska Freiin Geyr von Schweppenburg, geb. . . 16. April 1840, † . . 28. Jan. 1865; II) Eltville 4. Mai 1869 mit — Hugoline Gfin und Edler Herrin von und zu Eltz gen. Faust von Stromberg, geb. München 20. April 1848, StkrD. [Münster i. W.]

Kinder: a) 1r Ehe: 1. Klemens Joseph Hubertus Maria Blasius, geb. . . 4. Febr. 1862, Fkherr, sowie Herr auf Merheim, Kr. Mülheim a. Rh., und Kühlseggen,

Kr. Euskirchen, Kgl. preuß. OLt. der Ldw.-Kav., ERr des sonv. Malt.-RrO. [Wahn.]

2. Marie Therese Franziska Antonia Josepha Huberta Beatrix, geb. . . 11. Mai 1863, StiftsD. des rhein. ritterbürtigen Adels.

3. Maria Anna Josepha Huberta Ignatia Eberhardine Nikolaja, geb. . . 31. Juli 1864, StiftsD. des rhein. ritterbürtigen Adels.

— b) 2r Ehe: 4. Lidwine Friederika Maria Josepha Huberta Beatrix, geb. Wahn 29. Nov. 1870; verm. das. 7. Mai 1895 mit Franz Gfn von Westphalen zu Fürstenberg, Kgl. preuß. Ldrat des Ldkr. Münster und OLt. der Ldw.-Kav.

5. Hugo Karl Anton Maria Joseph Hubert, geb. . . 6. Jan. 1872, K. u. K. OLt. im Ul.-Rgt Ehzg Franz Ferdinand Nr. 7. [Mosty-wielkie, Galizien.]

6. Peter Paul Raimund Maria Joseph Hubert, geb. . . 9. Febr. 1875. [. . .]

7. Kuno Ladislaus Kalixtus Maria Joseph Hubert, geb. . . 14. Okt. 1876, Kgl. preuß. Reg.-Bauführer. [. . .]

8. Max Klemens Mariano Maria Joseph Hubert, geb. Wahn 10. März 1878, Kgl. preuß. Lt. im Drag.-Rgt von Bredow (1. schles.) Nr. 4. [Lüben.]

Bruder.

Friedrich Alfons, geb. . . 7. Febr. 1835. [Wahn.]

Elvenich, 1901.

Elverfeldt.

Preußen (Prov. Westfalen). — Uradel der Grafschaft Mark; preuß. Genehmigung zur Fortführung des Frhrntitels d. d. Charlottenburg 19. Dez. 1844. — Geschichtl. Übersicht im Jahrg. 1849, S. 201. (S. auch: „Geschichte des Geschlechts der Freiherren von Elverfeldt". Von Dr. Eduard Aander-Heiden. Verlag der Bädekerschen Buchh. in Elberfeld.)

I. (ehemals Dahlhausener) Linie.

Stifter: Robert, † 21. Nov. 1684. — Beschreibung des Wappens und ältere Genealogie im Jahrg. 1869, S. 202.

1. Ast. (Katholisch und lutherisch.)

Stifter: Klemens August Paul, geb. 25. Jan. 1732, † 13. Jan. 1783.

† Alexander Aloysius Johannes Nepomuk Freiherr von Elverfeldt, geb. Langen 7. Jan. 1792, † das. 1. Juli 1864, Herr auf Langen, Kgl. preuß. Major a. D.; verm. I) . . 21. Mai 1825 mit Detie Cäcilia Agatha Bouricius van Idema, geb. . . 29. Nov. 1798, † . . 13. Nov. 1828; II) . . 1835 mit Wilhelmine Bartmann, geb. Bentheim 26. März 1811, † Langen 3. April 1869.

Söhne: a) 1r Ehe: 1. † Edo Alma Bouricius, geb. . . 17. März 1826, † . . 29. Dez. 1867; verm. . . 1846 mit Maria Charlotte Bertha Karoline Wevering, geb. Vreden 18. Juli 1826, † Münster i. W. 13. April 1877.

Söhne: 1) † Ludwig Johann, geb. . . 1. Sept. 1849, † Gronau, Westf., 8. Dez. 1892, Kgl. preuß. Lt. a. D.; verm. Auras, Preuß.-Schles., 2. Mai 1878 mit — Martha Rey, geb. Auras 27. Mai 1855 (luth.). [. . .]

Tochter: Luise Pauline Auguste Josephine Walther Anton, geb. Gronau, Westf., 20. Dez. 1886 (luth.).

2) Ferdinand Johann Georg, geb. . . 18. März 1853, Kgl. preuß. Hptm. und Komp.-Chef im Inf.-Rgt von Voigts-Rhetz (3. hannov.) Nr. 79; verm.

Calvörde 28. Sept. 1888 mit — Maria von der Wall, geb. . . 13. Juli 1866 (luth.). [Hildesheim.]

Kinder (luth.): (1) Edo Alexander Karl Renier, geb. Hildesheim 10. Nov. 1889.
(2) Editha Pauline Therese-Elenita Elise Maria, geb. Hildesheim 5. Jan. 1891.
(3) Hedwig Karola Minna Klara, geb. Hameln 15. Juli 1893.
(4) Harald Gustav Max, geb. Hildesheim 5. Febr. 1900.

— b) **2r Ehe**: 2. Alexander Aloysius Antonius Burgardus, geb. Langen 10. April 1836, Herr der Hschaft Canstein mit Udorf, Forst und Borntosten, sowie Herr auf Langen bei Bentheim, Adorf und Massenhausen, Fstt. Waldeck, Kgl. preuß. Rittm. a. D.; verm. Osnabrück 21. Mai 1867 mit — Karoline Wilhelmine Maria Anacletia von Beesten, geb. . . 12. Juli 1838. [. . .]

Kinder: 1) Maria-Theresia Karoline Wilhelmine, geb. Langen 1. Sept. 1868; verm. Canstein 24. Juli 1889 mit Reinhard Frhrn von Dalwigk zu Lichtenfels, Kgl. preuß. OLt. der Ldw.-Kav. [. . .]

2) Alexander Ludwig Maximilian Maria, geb. Breden 17. Dez. 1869, Kgl. preuß. OLt. im Leib-Kür.-Rgt Großer Kurfst (schles.) Nr. 1; verm. Bechau 18. Mai 1896 mit — Marietta Gfin von Matuschka Freiin von Toppolczan und Spaetgen, geb. Bechau 2. Jan. 1877. [Breslau.]

Kinder: (1) Alexander Manfred Aloysius Joseph Maria, geb. Breslau 25. Nov. 1897.
(2) Maria (Mariella) Hedwig Anna Aloysia Caroline Josepha, geb. Breslau 13. Mai 1899.
(3) Maria Theresia Alice Anna Josepha, geb. Breslau 25. Juli 1900.

3) Ferdinand Bertram Aloysius Maria, geb. Langen 24. Sept. 1872, Kgl. preuß. Lt. im Leib-GHus.-Rgt. [Potsdam.]

4) Karl Maria Johannes Alexander Joseph, geb. Langen 16. Mai 1874, Kgl. preuß. Lt. im Kür.-Rgt von Driesen (westfäl.) Nr. 4, kmdt als Lehrer zur Kav.-Telegr.-Schule. [Berlin.]

2. Ast: Elverfeldt-Beverförde. (Katholisch.)

Stifter: Karl Friedrich Bernard Leopold Maria, geb. 15. Nov. 1735, †. Bruder des Stifters des 1. Astes. Des Ersteren Sohn Friedrich Klemens Johann Nepomuk Karl Maria (s. unten) ward von Friedrich Christian Frhrn von Beverförde, Kgl. preuß. StMin., als Sohn und Erbe adoptiert und erhielt Namen und Wappen derer von Beverförde-Werries d. d. Wien 20. Mai 1789. — Beschreibung des Wappens im Jahrg. 1855, S. 144, und geschichtl. Übersicht (I. Teil) im Jahrg. 1849, S. 107, und (II. Teil) im Jahrg. 1860, S. 181.

† Friedrich Klemens Johann Nepomuk Karl Maria Freiherr von Elverfeldt gen. von Beverförde-Werries, geb. . . 12. Jan. 1767, † . . 9. Febr. 1835, Kgl. preuß. Kbr; verm. Telgte 24. April 1792 mit Anna Maria Gfin von und zu Westerholt und Gysenberg, geb. . . 24. Juli 1774, † . . 3. Nov. 1852.

Söhne: 1. † Karl Adolf Maria, geb. . . 6. April 1795, † . . 24. Mai 1863, Herr auf Langen, Ober- und Nieder-Werries, Hamsweerum, Bönninghausen, Bispinghof, Falkenhof, Loburg und Nierhaven, Kgl. preuß. Kbr; verm. . . 8. Sept. 1831 mit Friederike von Briest, geb. . . 13. Okt. 1807, † . . 14. Febr. 1885.

Kinder: 1) Anna Maria Cäcilia Friederike Karoline, geb. . . 19. Nov. 1836, Oberin des Ordenshauses zum „heiligen Herzen Jesu" in . . .

2) Marie Mechthildis Anna Friederike Huberta, geb. . . 26. Juli 1842; verm. . . 19. Juli 1864 mit Klemens Frhrn von Hövel, Fkherrn auf Herbeck und Junkernthal. [Junkernthal bei Kirchen a. S.]

3) † Karl Maximilian Hubert Gisbert Maria, geb. . . 15. Sept. 1845, † Loburg 4. Jan. 1901, Herr auf Loburg und Langen; verm. Heßen 24. Juni 1867 mit — Adelheid Freiin von Böselager, geb. . . 11. Dez. 1844. [Loburg bei Ost-Bevern.]

Kinder: (1) Friederika Helena Maximiliane Maria Huberta, geb. . . 15. März 1870.

(2) Karl Maximilian Hermann Franziskus Hubertus Maria, geb. . . 13. Nov. 1873, Kgl. preuß. Lt. der Res. des Kür. Rgts von Driesen (westfäl.) Nr. 4. [. . .]
(3) Otto Joseph Franziskus Aloysius Hubertus Maria, geb. Loburg 7. Febr. 1875, Kgl. preuß. Lt. im Kür.-Rgt von Driesen (westfäl.) Nr. 4. [Münster i. W.]
(4) Maria Mathilde Anna Huberta Georgina, geb. . . 23. Aug. 1877.
(5) Therese Klementine, geb. . . 2. März 1882.

2. † Friedrich August, geb. . . 28. Juni 1796, † . . 21. Mai 1864, Kgl. preuß. Gen.-Major a. D.; verm. . . 5. Juni 1837 mit Marie Gfin von Kospoth, geb. . . 21. April 1812 (luth.), † . . 23. Dez. 1881.

Kinder: 1) Maria Klementine, geb. Potsdam 6. März 1838; verm. Hamm 18. Mai 1858 mit Ferdinand Frhrn von der Recke, † . . 1. Juni 1886 (luth.), Fkherrn auf Uentrop. [Uentrop.]
2) Max Albrecht, geb. . . 18. März 1840, Kgl. preuß. Oberstlt. a. D.; verm. . . 1886 mit Laura von Pauly-Vogel, geb. . . (gesch.). [Frankfurt a. M.]
3) † Karl Leopold Hermann Georg, geb. Potsdam 4. Aug. 1843, † . .; verm. Leipzig 18. Aug. 1870 mit — Minna Friederike Rohmer, geb. Gera 25. März 1844 (protest.; wiederverm. . . mit . . Polemann, Direktor [. . .]).
Sohn: Maximilian Friedrich Karl William Siegfried Ernst, geb. Magdeburg 21. Sept. 1874, Kgl. sächs. Lt. im 7. Inf.-Rgt „Pr. Georg" Nr. 106. [Leipzig.]

3. † Wilhelm Max Adolf Maria, geb. . . 9. Okt. 1799, † . . 1. Juli 1868, Kgl. preuß. Major a. D.; verm. . . 19. Juli 1827 mit Laura von der Lippe, geb. . ., † . . 18. Aug. 1885.
Sohn: Friedrich, geb. . . 31. Mai 1828, Kgl. preuß. Lt. a. D. [. . .]

II. Linie: Villigst. (Evangelisch.)

Im eigenen Stamme erloschen.

Stifter: Heinrich Wilhelm, † 1657, Bruder des Stifters der I. Linie. — Beschreibung des Wappens im Jahrg. 1866, S. 204.

† Ludwig Friedrich Heinrich Freiherr von Elverfeldt, geb. . . 3. Dez. 1827, † Villigst 24. Juli 1889, Herr auf Villigst, Berghofen und Lappenhausen, Kr. Dortmund, sowie auf Herbede, Kr. Bochum, RRr des Joh.-O.; verm. Eichberg 19. Aug. 1858 mit — Leocadie Gfin von Reichenbach-Goschütz, geb. Eichberg 6. Nov. 1836. [. . .]

Eminger, 1901. — Emminghaus, 1901.

Ende.

Preußen, Oesterreich, Kgr. Sachsen und Ghzgt. Hessen. — Sächsischer Uradel (s. Jahrg. 1874, S. 159). — Beschreibung des Wappens und geschichtl. Übersicht im Jahrg. 1858, S. 147, und Jahrg. 1863, S. 219.

I. Linie: Alt-Jeßnitz.

Besitz: Das 1694 gestiftete Majorat Alt-Jeßnitz, Kr. Bitterfeld, ferner das Lehensgut Trinum (gemeinsamer Besitz). Hzgt. Anhalt.

1. Ast. (Evangelisch.)

† Otto Leopold Freiherr von Ende, geb. Dresden 31. Dez. 1795, † Berlin 2. Mai 1856, Majoratsherr, Kgl. sächs. Kbr, ERr des Joh.-O.; verm. . . 19. Sept

1832 mit Charlotte Fitz-Gerald, geb. St. Johns, Neu-Braunschweig, NAm., 1. Nov. 1805, † Berlin 26. Okt. 1853.

Kinder: 1. † Karl Otto Heinrich, geb. Neapel 1. Juli 1833, † Dessau 27. Febr. 1891, Majoratsherr, Schloßhptm. von Dessau, Kgl. preuß. Hptm. a. D., RRr des Joh.-O.; verm. Dessau 12. Aug. 1865 mit — Thekla Adelheid Klara von Berenhorst, geb. Dessau 21. Nov. 1834. [Alt-Jeßnitz.]

Kinder: 1) Klara Mathilde Charlotte, geb. Alt-Jeßnitz 15. Jan. 1869; verm. das. 10. Okt. 1892 mit Barnim Frhrn von Gayl, Kgl. preuß. Major und Flügeladj. Sr. H. des Hzgs von Anhalt. [Dessau.]

2) Hans-Adam Heinrich Otto, geb. Alt-Jeßnitz 9. Sept. 1870, Majoratsherr auf Alt-Jeßnitz, Hzgl. anhalt. Khr, Kgl. preuß. OLt. der Res. des GJagerbat.; verm. Cösitz 22. Sept. 1896 mit — Margarethe Freiin von dem Bussche-Lohe, geb. Cösitz 9. März 1875.

Tochter: Gisela Clara Jeannette Charlotte Margarethe, geb. Potsdam 4. Sept. 1897.

3) Leopold Nikolas Heinrich, geb. Alt-Jeßnitz 11. Nov. 1871, Kgl. preuß. Lt. im 1. GRgt z. F. [Potsdam.]

2. Leopold Fitz-Gerald Otto, geb. Dresden 22. Mai 1836, Kgl. preuß. Khr, Schloßhptm. von Charlottenburg und Oberstlt. z. D., VOHofm., Erz., J. M. der Kaiserin und Kgin, ERr des Joh.-O.; verm. Pleischwitz 25. Sept. 1869 mit — Elisabeth Gfin von Pfeil und Klein-Ellguth a. d. H. Pleischwitz, geb. Berlin 10. Jan. 1851. [Schreiberhau.]

Töchter: 1) Elisabeth Charlotte Amélie, geb. Pleischwitz 16. Juli 1870; verm. Schreiberhau 27. Juni 1891 mit Hermann von Strantz, Kgl. preuß. Oberst und Kmdr des 2. GRgts z. F. [Berlin.]

2) Karolina Anna Geraldine Hildegard, geb. Breslau 26. Jan. 1872.

3. Anna Charlotte Henriette, geb. Dresden 21. Okt. 1837, EStiftsD. des Klosters Heiligengrabe. [Potsdam.]

4. Karl Friedrich Hermann, geb. Dresden 27. März 1840, Kgl. preuß. Major a. D., ERr des Joh.-O. [Berlin.]

5. Anna Sophia Beate, geb. Dresden 22. Mai 1841; verm. Alt-Jeßnitz 8. Aug. 1867 mit Oskar von Seydewitz, Kgl. preuß. OReg.-Rat a. D. [Dresden.]

6. Cäcilie Geraldine Mathilde, geb. Dresden 22. Nov. 1843; verm. Alt-Jeßnitz 19. Mai 1863 mit Friedrich Gfn von Waldersee, Kgl. preuß. Gen.-Lt. z. D. [Schwerin.]

2. Ast. (Katholisch.)

Georg Friedrich Freiherr von Ende, geb. . . 7. Sept. 1847, Kgl. sächs. Gen.-Major z. D.; verm. Dresden 20. April 1873 mit Olivia Kayser, geb. . . 31. Jan. 1853, † . . 29. Jan. 1882. [Dresden.]

Kinder: 1. Eloise Maria Wilhelmine, geb. Borna 4. Febr. 1874, HofD. J. K. u. K. H. der Frau Przssin Friedrich August von Sachsen. [Dresden.]

2. Bertha Elisabeth Ida Heloise, geb. Borna 28. Juni 1875; verm. Grimma 30. Sept. 1895 mit Moritz Schulz, Kgl. sächs. OLt. im 2. Kgin Hus.-Rgt Nr. 19, kmdt als Adj. zur 3. Kav.-Brig. Nr. 32. [Dresden.]

Söhne: 1) Hans-Georg, geb. Berlin 19. Febr. 1897.

2) Nicolaus, geb. Berlin 15. März 1898.

3. Hans-Georg, geb. Pegau 21. Jan. 1878. [. . .]

4. Elise, geb. Pegau 25. Juni 1879.

II. (ehemals Kaimberger) Linie. (Evangelisch.)

† Karl Ludwig August Freiherr von Ende, geb. Waldau bei Cassel 18. Mai 1815, † Weißer Hirsch bei Dresden 28. Aug. 1889, Kgl. preuß. OPräs. a. D., RRr des Joh.-O.; verm. Lohe 3. Aug. 1848 mit — Eleonore Gfin von Königsdorff, geb. Lohe bei Breslau 11. Febr. 1831. [Wiesbaden.]

Kinder: 1. Hans-Adam Karl Siegfried, geb. Waldenburg i. Schl. 13. Aug.

1851, Oberstlt. beim Stabe des Gbzsl. mecklenb. Gren.-Rgts Nr. 89, Chr des Joh.-O.; verm. Carlshoff, Neum., 30. März 1876 mit — Karoline Johannes, geb. Carlshof 24. Febr. 1856. [Schwerin.]

Töchter: 1) Eva Marie Eleonore, geb. Wriezen 11. März 1877.
2) Eva Karoline Gerda, geb. Schwerin 4. März 1885.

2. Margarete, geb. . . 15. März 1854, Dame des Kal. preuß. Luisen-O.; verm. Blasewitz 19. Aug. 1882 mit Friedrich Kenyon. [Villa Hügel bei Essen a. R.]
3. Hilmar, geb. Breslau 15. März 1855, Kgl. preuß. Major im 6. rhein. Inf.-Rgt Nr. 68, Chr des Joh.-O.; verm. . . 9. Mai 1891 mit — Amelia, geb. . . , des † . . Conde de Nioac und der † Cecilia geb. Rodriguez-Braga Tochter. [Coblenz.]

Sohn: Hans Adam Emanuel Hilmar Alfred, geb. Godesberg a. Rh. 6. Sept. 1899.

4. Felix, geb. . . 4. April 1856, Landschaftsmaler, Kgl. preuß. Olt. a. D., Chr des Joh.-O.; verm. Dresden 21. April 1891 mit — Elisabeth Hartmann, geb. . . 1. März 1871. [München.]
5. Eleonore, geb. . . 1. Juli 1857.
6. Martha, geb. . . 18. Nov. 1858, Hof-D. J. H. der Hzgin von Anhalt. [Dessau.]
7. Anna, geb. . . 2. März 1860; verm. I) Weismasser, Oesterr.-Schles., 27. Juli 1885 mit Karl Brudniok, damal. evang. Pfarrer in Freiwaldau (gesch. 1886); II) Dresden 20. Febr. 1895 mit Ralph Kuß, evang. Pfarrer in Schmerkau, Sachsen.
8. Armin, geb. . . 5. März 1866, Kgl. preuß. Hptm. und Komp.-Chef im Inf.-Rgt Frhr von Sparr (3. westfäl.) Nr. 16. [Köln a. Rh.]
9. Irene, geb. . . 13. Juni 1870; verm. „auf dem Hügel" bei Essen 10. Okt. 1896 mit Roderich von Roeder, Kgl. preuß. Rittm. und Esk.-Chef im Ul.-Rgt von Katzler (schles.) Nr. 2. [Pleß.]

III. Linie: Düdelsheim (Evangelisch und katholisch.)

† Georg Friedrich Wilhelm Freiherr von Ende, geb. . . 18. Aug. 1796, † . . 2. Nov. 1875, Herr auf Düdelsheim bei Büdingen, Mitbes. der von Hessischen Fkgüter im Reg.-Bez. Cassel; verm. . . 26. Aug. 1826 mit Franziska Gfin zu Leiningen-Westerburg-Alt-Leiningen, geb. . . 12. Mai 1809, † . . 14. Juli 1837.

Kinder: 1. Friedrich Ludwig, geb. . . 28. Aug. 1827, K. u. K. Oberst a. D.; verm. . . 15. Nov. 1870 mit — Marie Aloysia Theresia von Wank, geb. . . 26. Sept. 1847 (kath.). [. . .]

Sohn (kath.): Wilhelm Georg August Otto Pierre-Marie, geb. . . 12. April 1874. [. . .]

2. Pauline Marie Eleonore, geb. . . 18. März 1830; verm. . . 1856 mit Dr. med. Karl Hirsch. [. . .]
3. Auguste Karoline Henriette, geb. . . 7. Okt. 1832. [. . .]
4. Heinrich Otto, geb. . . 6. Dez. 1834, K. u. K. Hptm. a. D.; verm. . . 1. März 1871 mit — Karoline de Grati Spata, geb. . . 16. Dez. 1852 (kath.). [. . .]

Söhne (kath.): 1) Karl August Friedrich Salvator, geb. . . 22. Juni 1875. [. . .]
2) Ludwig Otto Cölestin Wilhelm, geb. . . 26. Febr. 1878. [. . .]
3) Emil Friedrich Wilhelm Ludwig August, geb. . . 10. Febr. 1880, K. u. K. Lt. im Inf.-Rgt Georg I. König der Hellenen Nr. 99. [Znaim Klosterbruck.]
4) August Franz Raimund Maria, geb. . . 21. Aug. 1881.
5) Otto Friedrich, geb. . . 11. Nov. 1882.

Engerth, 1901. — Enis von Atter und Iveagh, 1901. — Entreß-Fürsteneck, 1901.

Enzberg.

Katholisch. — Württemberg und Baden. — Schwäbischer Uradel der Reichsritterschaft des Kantons Hegau; immatrikuliert im Kgr. Württemberg bei der Frhrnklasse des ritterschaftlichen Adels. — Besitz: Als fideikommissarisches Stammgut und Majorat a) die Hschaft Mühlheim a. D. mit Bronnen im Schwarzwaldkreise (von den Brüdern Engelhardt und Friedrich von Enzberg im Jahre 1409 erkauft); b) die Hofgüter Katzenthal, Buchheim und Schäferhof, Amt Meßkirch, Ghzgt. Baden, weshalb der jeweilige Besitzer auch Grundherr in Baden ist. — Beschreibung des Wappens und geschichtl. Übersicht im Jahrg. 1849. S. 110.

† Nikolaus Franz Vitus Nepomuk Aloisius Freiherr von Enzberg, geb. . . 8. Sept. 1753, † . . 18. Mai 1814, Herr auf Mühlheim; verm. I) . . 8. Febr. 1779 mit Konstantia Freiin Zweyer von Evenbach, geb. . . 18. Dez. 1757, † . . 26. Dez. 1792; II) . . mit Anna Maria Freiin von Pappus und Trazberg, geb. . . 18. Dez. 1757, † . . 30. April 1830.

Söhne: 1. † Nikolaus Leopold, geb. . . 3. April 1783, † . . 31. Jan. 1855, Herr auf Mühlheim; verm. . . 4. Juni 1811 mit Josepha Gfin von Waldburg zu Zeil und Trauchburg, geb. . . 16. Sept. 1786, † . . 9. März 1850.

Kinder: 1) † Nikolaus Franz Leopold August Anton, geb. . . 20. März 1816, † . . 13. April 1879, Herr auf Mühlheim; verm. Mannheim 28. Okt. 1843 mit Luise Freiin von Leoprechting, geb. . . 27. Okt. 1826, † Mühlheim 5. Nov. 1886.

Kinder: (1) † Nikolaus Rudolf August Joseph, geb. . . 11. März 1846, † Mühlheim a. D. 13. Mai 1901, Fkherr, Kgl. württemb. Khr, ERr des souv. Malt.-RrO.; verm. I) Zeil 28. Jan. 1875 mit Anna Gfin von Waldburg zu Zeil und Trauchburg, geb. . . 9. Okt. 1844, † Mühlheim 17. Mai 1877; II) Würzburg 24. Febr. 1880 mit — Anna Freiin Groß von Trockau, geb. Würzburg 23. Sept. 1855. [Schloß Mühlheim a. D., OAmt Tuttlingen.]

Kinder: a) 1r Ehe: a. Karola Leopoldine Maximiliana Maria Ludovika, geb. Mühlheim 25. Mai 1876.

b. Nikolaus Konrad Ludwig Wilhelm Konstantin Joseph Stanislaus, geb. Mühlheim 7. Mai 1877, Lt. der Res. des Ul.-Rgts König Karl (1. württemb.) Nr. 19. [. . .]

— b) 2r Ehe: c. Nikolaus Rudolf Bruno Maria Gregor, geb. Mühlheim 11. März 1881.

d. Maria Hermine Placida Cäcilia, geb. Mühlheim 30. Mai 1883.

e. Nikolaus Joseph Maria Michael, geb. Mühlheim 8. Mai 1884.

f. Johanna Maria Placida Cäcilia, geb. Mühlheim 4. Juli 1886.

g. Nikolaus Ludwig Berthold Maria Augustinus, geb. Mühlheim 30. Aug. 1888.

h. Katharina Anna Maria Josepha, geb. Mühlheim 11. Juli 1890.

i. Nikolaus Georg Maria Ludwig Franz von Sales, geb. Mühlheim 16. Febr. 1893.

k. Nikolaus Anton Roger Maria Benedikt Martin, geb. Mühlheim 11. Nov. 1896.

(2) Nikolaus Bruno Karl, geb. Mühlheim 4. Sept. 1847, K. u. K. Km. und Rittm. a. D.; verm. Mainz 2. Mai 1894 mit — Johanna von Solemacher-Namedy, geb. Linz a. Rh. 9. Okt. 1873. [Hohenems.]

Tochter: Maria Leopoldine Luise Josephine Johanna, geb. Hohenems 29. Mai 1898.

(3) Emma Franziska Maria, geb. Mühlheim 22. Nov. 1850.

(4) Johanna Maria Ludovika Josepha, geb. Mühlheim 8. Aug. 1855.

(5) Maria Elisabetha Josephine Maximiliana, geb. Mühlheim 21. Okt. 1858; verm. das. 16. Okt. 1877 mit Heinrich Frhrn Ueberbruck von Rodenstein, Ghzgl. hess. Khrn. [Bensheim.]

2) † Maria Franziska Konstantia, geb. Mühlheim 29. Mai 1820, † . . 24. Jan. 1900; verm. Mühlheim 5. Febr. 1839 mit Wilhelm Frhrn von Bodman, † Freiburg i. Br. 11. Jan. 1890, Ghzgl. bad. Khrn und Oberhofgerichts-Rat a. D.

2. † Nikolaus August, geb. Mühlheim 1. Juli 1784, † Stuttgart 26. Juli 1831, Kgl. württemb. Oberstlt. im 2. Inf.-Rgt; verm. Stuttgart 24. Aug. 1826 mit Charlotte Freiin von König geb. . . 9. Dez. 1797, † Stuttgart 10. März 1864.

Sohn: † Nikolaus August Leopold, geb. . . 11. Dez. 1828, † Stuttgart 6. Mai 1894; verm. das. 9. Juni 1857 mit — Eugenie Freiin von Gaisberg, geb. Ulm 4. Febr. 1838. [Stuttgart.]

Kinder: (1) Eugen Leopold August Nikolaus, geb. . . 26. Febr. 1858, Lt. a. D.; verm. Christiania 12. Okt. 1882 mit — Polly Marie Luerde, geb. . . . [. . .]

Sohn: Eugen, geb. Stuttgart . . Jan. 1884.

(2) Nikolaus Emil Ludwig, geb. Möggingen, Baden, 25. Juli 1860. [. . .]

(3) Paul August Nikolaus, geb. Möggingen 11. Febr. 1862. [. . .]

(4) Charlotte Franziska Eugenie, geb. Möggingen 14. April 1868. [Stuttgart.]

Eötvös de Vásaros-Námény, 1901. — Erb von Rudtorffer, 1901.

Erffa.

Lutherisch. — Sachsen-Coburg und Gotha, Preußen (Prov. Sachsen) und Sachsen-Meiningen. — Thüringischer Uradel der fränkischen Reichsritterschaft, Kantone Odenwald und Rhön-Werra. — Beschreibung des Wappens. Stammreihe und geschichtl. Übersicht im Jahrg. 1890, S. 195; Berichtigung zu letzterer im Jahrg. 1892, S. 206.

A. Haus Ahorn.

Besitz: Das Fideikommiß Ahorn mit Vorwerk Finkenau und das Rittergut Wüstenahorn, Hzgt. Sachsen-Coburg.

† Eduard Hartmann Freiherr von Erffa, geb. . . 24. März 1826, † Ahorn 22. Sept. 1897, Hzgl. sachsen-meining. Khr; verm. Meiningen 15. Nov. 1855 mit — Bertha Freiin von und zu Bibra, geb. . . 3. Mai 1836. [Schloß Ahorn.]

Kinder: 1. Marie Emmy Sophie, geb. Ahorn 14. Sept. 1858, StiftsD. des Stifts Birke in Bayreuth.

2. Emmy, geb. Ahorn 13. Sept. 1860; verm. das. 27. Sept. 1885 mit Dietrich Frhrn von Speßhardt, Kgl. preuß. Major im 3. GRgt z. F. [Berlin.]

3. Gotthard Hartmann, geb. Ahorn 22. April 1862, Kgl. preuß. Staatsanwalt in Naumburg a. S., ERr des Joh.-O.; verm. Schmeilsdorf 21. April 1896 mit — Mathilde Freiin von Kunßberg, geb. Wernstein 3. Juni 1872.

Söhne: 1) Kraft Hartmann, geb. Wilmersdorf bei Berlin 1. April 1897.

2) Eberhard Hartmann, geb. Lüneburg 30. Juli 1898.

3) Hellmuth Hartmann, geb. Lüneburg 1. März 1900.

4. Hans Hartmann, geb. Ahorn 7. Febr. 1864, Kgl. preuß. Hptm. und Komp.-Chef im 2. thüring. Inf.-Rgt Nr. 32; verm. I) Rentweinsdorf 20. April 1892 mit Margarete Freiin von Rotenhan, geb. . . 23. Jan. 1868, † Rentweinsdorf 18. Nov.

1895; II) Hannover 18. Juli 1898 mit — Luise Freiin von und zu Egloffstein, geb. Oldenburg 7. Nov. 1869. [Meiningen.]

Töchter: a) 1r Ehe: 1) Bertha, geb. Bensberg 4. Mai 1893.
2) Irmgard, geb. Bensberg 15. Mai 1894.
3) Annie, geb. Potsdam 27. Aug. 1895.
— b) 2r Ehe: 4) Margarete, geb. Meiningen 3. Nov. 1899.

5. Karl Hartmann, geb. Ahorn 5. Juni 1865, Hzgl. sachsen-meining. Kbr; verm. Putzar 27. Sept. 1899 mit — Elisabeth Gfin von Schwerin, geb. Putzar 20. Nov. 1869. [Ahorn.]
Tochter: Brigitte Bertha Charlotte, geb. Ahorn 27. Juli 1900.
6. Helene Fanny Ekkia, geb. Ahorn 21. Nov. 1866, Stiftsd. des Stifts Birke in Bayreuth.
7. Alfred Hartmann, geb. Ahorn 27. April 1873, Hzgl. sachsen-meining. Kreisassessor in Saalfeld a. S.; verlebt im März 1899 mit Amalie Freiin von und zu Bibra, geb. Bibra 8. Mai 1878.

B. Haus Wernburg.

Sachsen-coburg und goth. Anerkennung des Frhrntitels d. d. Gotha 7. Febr. 1870 und hieraufhin preuß. Anerkennung laut Herolds-amtsreskr. vom 9. Juli 1870. — Besitz: Das im Jahre 1879 gestiftete Fideikommiß (Majorat) Wernburg mit Vorwerk Sachach (471 ha), Kr. Ziegenrück.

Hermann Hartmann Freiherr von Erffa, geb. . . 31. Juli 1845, Herr, sowie Herr auf Oerlsdorf mit Rehhof, Hzgl. Sachsen-Meiningen, Kgl. preuß. Kbr und Rittm. a. D., Mitgl. des preuß. Abg.-Hauses, Ritter des Joh.-O.; verm. Hemmingen 23. März 1872 mit — Elisabeth Freiin Varnbüler von und zu Hemmingen, geb. . . 30. Juni 1846. [Schloß Wernburg.]

Kinder: 1. Margarete Emmy, geb. Wernburg 31. Jan. 1873; verm. daf. 14. Okt. 1892 mit Hermann Frhrn von Rotenhan, Hzgl. sachs. Kbrn, Kgl. preuß. OLt. a. D. [Leuchtenburg bei Eisenach.]
2. Hildegard Karoline, geb. Wernburg 10. Dez. 1874; verm. daf. 22. Mai 1901 mit Wolf von Trotha, Kgl. preuß. Reg.-Assessor und komm. Ldrat des Kr. Hünfeld.
3. Sabina, geb. Wernburg 12. Jan. 1876.
4. Georg Hartmann, geb. Wernburg 6. April 1877, Kais. preuß. Referendar. [. . .]
5. Burkhard Hartmann, geb. Wernburg 15. Okt. 1879 [. . .]
6. Rudolf Hartmann, geb. Wernburg 3. Juni 1881.

Schwester.

Anna Eugenie Juliane, geb. Ahorn 23. Mai 1839; verm. daf. 17. Sept. 1857 mit Friedrich Frhrn von Stein zu Nord- und Ostheim, † Wehrda 16. Mai 1895, Hzgl. sachsen-meining. Kbrn. [Wehrda, Kr. Hünfeld, Reg.-Bez. Cassel.]

Erggelet (Ergelet), 1901, resp. 1895. — Erhardt, 1901, resp. 1878. — Erlanger, 1901. — Erskine, 1901. — Erstenberg zum Freyenthurm, 1901. — Ertel von Krehlau, 1901. Esch, 1871.

Eschenburg, s. Purtscher von Eschenburg.

Escherich, 1901.

Esebeck.

Bayern, Preußen, Oesterreich (Steiermark) und Frankreich. — Braunschweigischer Uradel. — Besitzland im Jahrg. 1856, S. 177. — Die Stifter der vier blühenden Häuser waren Brüder. — Beschreibung des Wappens im Jahrg. 1857, S. 178, und geschichtl. Uebersicht im Jahrg. 1856, S. 168.

A.

Katholisch. — Immatrikuliert im Kgr. Bayern bei der Freiherrklasse 17. Febr. 1838.

† Friedrich Eberhard Ludwig Freiherr von Esebeck, geb. . . 29. Mai 1820 (protest.), † Wien 6. Nov. 1881, Kgl. bayer. Oberstlt. a. D.; verm. . . 17. Okt. 1847 mit — Therese von Fritsch, geb. . . 12. Okt. 1830 [München.]

Kinder (kath.): 1. August Friedrich, geb. Neustadt a. H. 18. Jan. 1850, Mgl. bayer. Bez.-Ingenieur bei der Gen.-Direktion in München.

2. Oskar Jakob, geb. Bamberg 13. Juni 1851, Kgl. bayer. Lt. a. D.; verm. . . 31. Okt. 1874 mit — Babette Weichselberger, geb. . . 18. Sept. 1848. [. . .]

Tochter: Alma, geb. . . 12. Dez. 1878.

3. Mary Anna, geb. Landshut a. J. 13 Juli 1858.

B.

Evangelisch. — Preuß. Frhr. d. d. Königsberg 18. Okt. 1861 (Diplom für den Frhrn Karl August Ludwig Hans, s. unten); Ausdehnung des Frhrnstandes auf die gesamte eheliche Descendenz des Frhrn Karl laut K.-O. d. d. Berlin 6. März 1869.

† Karl August Ludwig Hans Freiherr von Esebeck, geb. Zweibrücken 11. April 1786, † . . 21. Dez. 1871, Kgl. preuß. Gen.-Lt. a. D., Mtr des Joh.-O.; verm. 1) . . 21. Sept. 1809 mit Friederike Eleonore von Sauten a. d. H. Carputschen, geb. . . 21. Sept. 1788, † . . 15. April 1830; II) . . 1. Mai 1832 mit Therese von Stülpnagel, geb. . . 12. Nov. 1810, † . . 25. Aug. 1887.

Kinder: a) **1r Ehe**: 1. † Rudolf Ernst Karl Julius, geb. . . 6. Febr. 1812, † . . 10. Dez. 1890, Mgl. preuß. Oberst a. D., Cmtr des Joh.-O.; verm. . . mit Suzette Marie Gouchoud, geb. Neufchatel 3. Nov. 1820, † . 18. März 1890.

Kinder: 1) Hedwig Friederike Susanne Henriette, geb. . . 20. Sept. 1850. [Wiesbaden.]

2) Klara Friederike Marie, geb. . . 31. Aug. 1851. [Wiesbaden.]

3) Burkhard Ludwig Rudolf Klemens, geb. . . 27 Mai 1854, Kgl. preuß. Major à la suite d. A. und Rej. des Präs. des Reichs-Mil.-Gerichts; verm. Darmstadt 16. Juni 1885 mit — Marie von Hesse, geb. . . 8. April 1864. [Berlin.]

Kinder: (1) Elisabeth Marie Anna Friederike, geb. Darmstadt 13. März 1886.

(2) Hans Asmus Rudolf Karl Wilhelm, geb. Karlsruhe 8. März 1888.

(3) Marie Hedwig Elise Christiane, geb. Berlin 22. Juni 1890.

(4) Hans-Burkhardt Heinrich Walther Friedrich Ferdinand, geb. Berlin 11. Juli 1897.

2. † Hermann Karl Wilhelm, geb. . . 24. Dez. 1816, † . . 22. Jan. 1876, Herr auf Wilkenitt bei Mehlsack, OPr., Kgl. preuß. Major a. D., Mtr des Joh.-O.; verm. . . 8. Dez. 1843 mit Laura von Studnitz, geb. . . 14. Juli 1821, † Erlach, Schles., 22. Dez. 1897.

Söhne: 1) † Karl Ernst Hermann, geb. Königsberg i. Pr. 28. Aug. 1844,

† Erlach 6. Mai 1901, Kgl. preuß. Oberst a. D., CMr des Joh.-O.; verm. 1) Popelken 15. Dez. 1865 mit Anna von Wernsdorff, geb. . . 22. März 1845, † Gräfenhainichen 22. Mai 1876; II) Hohne 21. Sept. 1877 mit — Julie Briesen, geb. . . 1. Dez. 1847. [. . .]

Kinder: a) 1r Ehe: (1) Karl August Hermann Friedrich, geb. Hannover 9. Juni 1869; verm. . . 21. Juni 1896 mit — Magdalene Scheringer, geb. . . 3. März 1875. [. . .]

Tochter: Anna Emma Julie, geb. Naudten 27. Mai 1897.

(2) August Hermann Friedrich-Karl, geb. Hannover 16. Juli 1870, Kgl. preuß. Lt. im kurmark. Drag.-Rgt Nr 14; verm. . . 17. Nov. 1896 mit — Toni Nolte, geb. . . 27. Nov. 1870. [Colmar i. E.]

— b) 2e Ehe: (3) Ursula Philippine Anna Maria Agnes, geb. Hannover 22. Aug. 1878; verm. Böckey 17. Nov. 1896 mit Karl von Bredow, Kgl. preuß. Lt. im Drag.-Rgt von Bredow (1. schles.) Nr. 4. [Luben.]

(4) Maria Julia Anna Agnes, geb. Hannover 19. Okt. 1879.

(5) Hans-Asmus Karl Robert, geb. Hannover 29. Juli 1881, Kgl. preuß. Lt. im Ul.-Rgt Kaiser Alexander III. von Rußland (westpreuß.) Nr. 1. [Militsch.]

2) † Hermann Ernst Karl Wilhelm, geb. Königsberg i. Pr. 8. Dez. 1850, † Cassel 26. Okt. 1896, Kgl. preuß. Major a. D.; verm. Ludwigslust 4. Juni 1883 mit — Sophie von Bodien, geb. . . 29. Dez. 1851. [Cassel.]

Söhne: (1) Joachim Friedrich Adolf Hermann Johann, geb. Hofgeismar 27. März 1884, Kgl. preuß. Kadett in Oranienstein.

(2) Joachim Jordan, geb. Hofgeismar 19. April 1886, Kgl. preuß. Kadett in Oranienstein.

(3) Hans Hasso Lupold Ferdinand Albert, geb. Hofgeismar 27. März 1889.

3. † Karl August Eberhard Hugo, geb. . . 18. Sept. 1818, † . . 13. Juni 1880, Herr auf Aweiden bei Königsberg i. Pr., Kgl. preuß. Rittm. a. D.; verm. . . 6. Febr. 1845 mit — Anna von Schön, geb. . . 11. Febr. 1817. [Königsberg i. Pr.]

Töchter: 1) Helene Theodore Friederike Amalie, geb. Albrechtsau 29. Nov. 1845; verm. Berlin 20. Febr. 1866 mit Hans von Engel, Kgl. preuß. Gen.-Major z. D. [Neustrelitz.]

2) Lydia Karoline Mathilde Auguste, geb. Albrechtsau 27. März 1853; verm. Aweiden 26. Jan. 1876 mit Paul von Seeler, Kgl. preuß. Oberstlt., beauftr. mit der Führung des Kür.-Regts Kaiser Nikolaus I. von Rußland (brandenb.) Nr. 6. [Brandenburg a. H.]

4. † Karl Friedrich August Eberhard, geb. Königsberg i. Pr. 29. Okt. 1821, † Brünn 10. Aug. 1866, Kgl. preuß. Major und Bat.-Kmdr im GFüs.-Rgt, CMr des Joh.-O.; verm. Berlin 8. Febr. 1851 mit — Klara Emilie Julie von Rothkirch und Panthen, geb. Berlin 22. März 1828, Herrin der von ihrem Oheim, dem letzten Fürst von Hertfeld ererbten Güter Kervenheim und Kervendonk, Kr. Geldern. [Berlin.]

Kinder: 1) Waldber Asmus Karl Friedrich Eberhard, geb. Berlin 17. Juli 1853, Herr auf Zelem, Kgl. preuß. VDStallm. und Major z. D., CMr des Joh.-O.; verm. Wiesbaden 24. April 1882 mit Elisabeth Luise Mathilde von Blumenthal a. d. H. der Gfn von Blumenthal, geb. Schönberg 7. Sept. 1855, †, Potsdam 29. Aug. 1893. [Berlin.]

Kinder: (1) Elisabeth Klara Elsa Frieda Gertrud, geb. Hannover 26. Juni 1883.

(2) Hans-Karl Asmus Werner, geb. Potsdam 10. Juli 1892.

(3) Erna Elisabeth, geb. Potsdam 25. Aug. 1893.

2) Friederike (Frieda) Emilie Alexandrine Luise Klara, geb. Berlin 14. Aug. 1854; verm. Potsdam 22. Sept. 1877 mit Gustav von Meffel, Kgl. preuß. Gen.-Lt. und Kmdr der 1. GInf.-Div., Gen. Adj. Sr. M. des Kaisers und Königs. [Berlin.]

3) Elisabeth Klara Karoline Antonie, geb. Berlin 20. Okt. 1857; verm. Potsdam 28. Aug. 1877 mit Arthur Gfn zu Eulenburg, Herrn auf Gallingen, Kgl. preuß. Kbrn und Rittm. a. D. [Gallingen bei Barrenstein.]

5. Elise Karoline Hermine, geb. Königsberg i. Pr. 10. Mai 1823. [. . .]

— b) **2r Ehe:** 6. † Ferdinand Friedrich Wilhelm Karl, geb. Weblau 21. Mai 1833, † Potsdam 28. Juni 1893. Kgl. preuß. Oberst z. D., RRr des Joh.-O.; verm. . . 4. Okt. 1861 mit Frieda von Bonin a. d. H. Brettin, geb. . . 12. Jan. 1839, † Ebrenbreitstein 29. März 1891.

Söhne: 1) Fürchtegott Hans-Asmus Karl Gustav Eberhard, geb. Spandau 15. Juli 1863, Kgl. preuß. Rittm. und Esk.-Chef im 3. Gdl.-Rgt, RKr des Joh.-O.; verm. . . 19. April 1890 mit — Elisabeth von Gerhardt, geb. . . 7. Dez. 1870. [Potsdam.]

Töchter: (1) Frieda Anna Elisabeth Marga, geb. Potsdam 12. April 1891.
(2) Frieda Anna Luise Ursula Ehrengard, geb. Potsdam 18. Juli 1893.
(3) . . , geb. Potsdam 9. Dez. 1900.

2) Ernst Hans-Asmus Gustav Gisbert, geb. (Sachsen-) Altenburg 28. März 1876, Kgl. preuß. Lt. im Kür.-Rgt Gf Wrangel (ostpreuß.) Nr. 3. [Königsberg i. Pr.]

7. † Friedrich Karl Johann, geb. . . 24. April 1835, † (infolge der bei Wörth erhaltenen Verwundung) 7. Aug. 1870, Kgl. preuß. Hptm. und Komp.-Chef im 5. thüring. Inf.-Rgt Nr. 94; verm. Weimar 8. Okt. 1868 mit — Anna Therese von Pappenheim, geb. Hannover 7. April 1846. [Weimar.]

Kinder: 1) Anna Magdalene Jenny Karoline Amalie, geb. Weimar 16. Aug. 1869.

2) Friedrich Wilhelm Karl Julius (Posthumus), geb. Weimar 23. Aug. 1870, Kgl. preuß. Oberst im 1. GRat z. F., kmdt zur Kriegsakad. [Berlin]; verlobt im Febr. 1901 mit Annie, des † . . von Dyk van 't Velde, Kgl. niederland. Oberst, und der Caroline geb. Brands Tochter.

8. † Konstanz Karl Wilhelm, geb. . . 10. Sept. 1836, † Königsberg i. Pr. 23. Dez. 1894, Kgl. preuß. Gen.-Major z. D.; verm. Stettin 28. Okt. 1872 mit Marie Gfin von Klinckowstroem, geb. . . 28. Nov. 1841, † Darmstadt 6. Dez. 1875.

Sohn: Karl Friedrich Viktor Hans Asmus, geb. Darmstadt 23. April 1874, Kgl. preuß. Lt. im 2. pomm. Ul.-Rgt Nr. 9; verm. . . 4. Okt. 1895 mit — Wally von Jeß, geb. . . . [Demmin.]

Kinder: (1) Marie Elisabeth, geb. Königsberg i. Pr. 12. Sept. 1896.
(2) Konstanz, geb. Königsberg i. Pr. 13. Okt. 1898.

9. Johanna Klara Therese Friederike, geb. . . 2. Sept. 1847. [Herrnhut.]

C.

Katholisch. — Immatrikuliert im Kgr. Bayern bei der Fahnenklasse 27. Nov. 1874 (für den Fahnenjunker Heinrich, geb. 8. Nov. 1852, s. unten).

† Heinrich Joachim Friedrich Freiherr von Eisbeck, geb. . . 15. April 1753, † . . 5. Mai 1809, franz. Kpt. im Kgl. Royal Deux Ponts; verm. . . mit Marie Christine Luise verw. Wild- und Rheingfin zu Salm-Grumbach und gesch. Freifrau Vogt von Hunolstein gen. Stein Kallenfels, geb. Firnhaber von Eberstein, geb. . . 1759, † . . im Mai 1799.

Söhne: 1. † Heinrich Christian, geb. . . 1. April 1786, † . . 8. Sept. 1839, Gtzgl. hess. Kbr und Major à la suite; verm. . . 1815 mit Margarete Lauteren, geb. . . 3. Sept. 1790, † Mainz 8. Sept. 1877.

Sohn: † Christian Philipp, geb. . . 2. Febr. 1817, † Graz 14. Dez. 1893, K. K. Hptm. a. D.; verm. . . 3. Febr. 1852 mit — Therese Schmitt, geb. . . 7. Mai 1831. [Graz.]

Kinder: (1) Heinrich Moritz Franz Wilhelm, geb. . . 8. Nov. 1852, K. K.

Pez.-Hptm. in Gröbming, Kgl. bayer. Lt. a. D.; verm. Graz 23. Nov. 1896 mit — Elisa von Kaiserfeld, geb. . . 12. Dez. 1873.

Kinder: a. Christiane, geb. Graz 5. Sept. 1897.
b. Maximilian, geb. Hartberg 26. Mai 1900.
c. Walter, geb. Graz 26. April 1901.

(2) Therese Eva, geb. . . 12. April 1854; verm. Reichenburg, U.Steiermark, 4. Mai 1879 mit Ludwig Frhrn von Biegeleben, Hzgl. hess. Kbrn, Kgl. preuß. Oberst im U.-Kür.-Kaiser Alexander II. von Rußland (1. brandenb.) Nr. 3, beauftr. mit der Führung der 18. Kav.-Brig. [Münster i. W.]

(3) Margareta Elisabeth, geb. . . 22. Jan. 1857.

2. † Franz, geb. . . 27. Juli 1791, † . . 25. Dez. 1827; verm. . . 8. Jan. 1818 mit Eulalie de Noy, geb. . . 30. Juni 1798, † Paris 18. Juni 1877 (wiederverm. . . 1831 mit Pascal Menual, † . . 16. April 1869, Kais. franz. Off. der Kav.).

Söhne: 1) † Karl, geb. . . 21. April 1820, † Paris 14. März 1873; verm. . . 5. Okt. 1844 mit Adrienne Lannet, geb. . . 10. Mai 1821, † . . 1892.

Töchter: (1) Felicie, geb. . . 14. Jan. 1846; verm. . . 7. Mai 1868 mit Xavier Grifard. [Paris.]

(2) Julia, geb. . . 15. Juli 1860. [. . .]

2) Gustav, geb. . . 23. Dez. 1824; verm. . . 2. Mai 1859 mit — Ernestine Guitel, geb. . . 19. März 1834. [. . .]

Söhne: (1) Eugen Felix, geb. Paris 7. Jan. 1861; verm. . . mit — . . . [. . .]

(2) Christian Gustav, geb. . . 13. Juli 1867. [. . .]

D.

Evangelisch und katholisch. — Immatrikuliert im Kgr. Bayern bei der Fehrnklasse 7. Jan. 1834.

† Georg Julius Freiherr von Gsebeck, geb. Zweibrücken 14. April 1812, † Erlangen 30. März 1882, Kgl. bayer. Kftr und Rittm. a. D.; verm. I) . . 31. Dez. 1836 mit Marie Freiin von Magerl, geb. . . 12. Nov. 1815 (kath.), † . . 16. April 1841; II) . . 1851 mit Wilhelmine Luise Jung, geb. Landau . . 1826, † München 3. Jan. 1893.

Kinder: a) 1r Ehe: 1. Marie Therese, geb. Zweibrücken 15. Aug. 1838 (kath.). [München.]

— b) 2r Ehe: 2. Julius Cäsar, geb. Landau 3. Jan. 1856, Kgl. bayer. Olt. a. D.; verm. München 4. Juni 1891 mit — Franziska geich. Mayerhauser, geb. Flessa, geb. . . . [München.]

Kinder: 1) Helene, } Zwillinge, geb. Meran 20. Jan. 1891.
2) Minna, }
3) Paula Josepha, geb. München 22. Okt. 1894.
4) Georg Johann Heinrich, geb. Nymphenburg 7. Juni 1897.

Eskeles, 1901. — Ettingshausen, 1901.

Eyb.

Protestantisch. — Bayern und Württemberg. — Uradel der fränkischen Reichsritterschaft, Kantons Altmühl. — Die Stifter der drei Linien waren Brüder. — Beschreibung des Wappens und geschichtl. Übersicht im Jahrg. 1860. S. 194.

A. Linie Eierlohe.

Im eigenen Stamme erloschen.

Stifter: Johann Ludwig, geb. 1671, † 1708. — Immatrikuliert im Kgr. Bayern bei der Fahnenklasse 14. Juni 1814.

† Franz Daniel Wilhelm Freiherr von Eyb, geb. . . 16. Jan. 1812, † Landshut 19. Juli 1882, Kgl. bayer. Rm.; verm. . . 1. Sept. 1844 mit — Wilhelmine Sophie Josephine Schillinger, geb. . . 26. Dez. 1819. [Landshut, Bayern.]

B. Linie Rammersdorf.

Stifter: Johann Christian, geb. 1680, † 1737. — Immatrikuliert im Kgr. Bayern bei der Fahnenklasse 14. Juni 1814. — Besitz: Die Rittergüter Rammersdorf, Wiedersbach, Neuen-Dettelsau und Frohnhof, MFranken, Kgr. Bayern.

† Ernst Konstantin Alexander Freiherr von Eyb, geb. . . 3. Juli 1818, † . . 22. März 1882, Herr auf Rammersdorf, Wiedersbach, Frohnhof und Neuen-Dettelsau; verm. . . 18. Okt. 1850 mit — Mathilde Freiin von Stetten, geb. . . 25. April 1826. [Rammersdorf und Tölz, OBayern.]

Söhne: 1. Julius Ludwig Gustav, geb. . . 9. Jan. 1852, Kgl. bayer. Rittm. und Esk.-Chef im 6. Chev.-Leg.-Rgt Pr. Albrecht von Preußen; verm. Rügland 28. Sept. 1886 mit — Marie Freiin von Crailsheim, geb. Groß-Karolinenfeld 24. Juli 1863. [Bayreuth.]

Tochter: Gabriele Florentine Sophie Mathilde Wilhelmine, geb. . . 7. Aug. 1893.

2. Otto Feodor Friedrich Wilhelm, geb. . . 9. Juni 1867, OLt. im Drag.-Rgt Kgin Olga (1. württemb.) Nr. 25, kindt nach Preußen und der Kriegsschule in Hersfeld als Inspekt.-Off. überwiesen.

3. Alexander Karl, geb. . . 14. Sept. 1869. [. . .]

C. Linie Dörzbach.

Stifter: Christian Friedrich, geb. 1687, † 1745. — Gemeinschaftl. Besitz: Das Mannlehen-rittergut Dörzbach, OAmt Künzelsau, Württemberg.

1. Ast.

Stifter: Friedrich Karl Adolf, geb. 1762, † 1807.

† Ludwig Karl Ernst Christian Alexander Freiherr von Eyb, geb. . . 20. Febr. 1796, † . . 19. April 1865, Kgl. württemb. Hptm. und Straßenbau-Inspektor a. D.; verm. . . 13. Mai 1825 mit Luise Auguste Esperanza Glocker, geb. . . 29. Juni 1806, † Dörzbach 10. Mai 1872.

Kinder: 1. Maria Henrika Anna, geb. . . 31. März 1827, StiftsD. von Oberstenfeld. [Stuttgart.]

2. Bertha Elisabeth Luise, geb. . . 5. Okt. 1828. [Stuttgart.]

3. Anna, geb. . . 27. Dez. 1831. [Stuttgart.]

4. † Paul Ludwig, geb. . . 2. Sept. 1833, † . . 31. Juli 1873, Kgl. württemb. Hptm. a. D.; verm. . . 22. Sept. 1868 mit — Marie Luise Siegle, geb. . . 13. Febr. 1850. [Schloß Dörzbach.]

Kinder: 1) Hans Ludwig Heinrich Gustav Paul, geb. Stuttgart 4. Aug. 1869, Dr. jur., Kais. deutscher Leg.-Sekr. in Guatemala, Kgl. württemb. Kfkr und OLt. der Res. des Drag.-Rgts Kgin Olga (1. württemb.) Nr. 25.

2) Gertrud Luise Julie Bertha, geb. Stuttgart 4. Okt. 1870; verm. Dörzbach 18. Okt. 1892 mit Friedrich Wilh. von und zu Weckerbolt und Gyldenberg, Kgl. württemb. Rittm. a. D. [Schloß Untersroven bei Hall, Württemberg.]

3) Elisabeth Luise Maria, geb. Stuttgart 29. Nov. 1871; verm. Dörzbach

4. Jan. 1897 mit Otto Frhrn von Eyb, Kgl. bayer. OLt. im 2. Ul.-Rgt König (s. 2. Ast). [Ansbach.]

2. Ast.

Stifter: Ludwig Heinrich Wilhelm, geb. 1769, † 1823 Wkgl. bad. Chr und Major; verm. mit Henriette Luise von Zanthier, † 1811, Bruder des Stifters des 1. Astes. Des Letzteren Sohn Eduard wurde s. d. 28. Mai 1852 im Kgr. Bayern bei der Fahnenklasse immatrikuliert.

† Eduard Karl Adolf Freiherr von Eyb, geb. . . 15. April 1801, † Dörzbach 12. Febr. 1890, Kgl. württemb. OForster a. D.; verm. Hohentwiel 6. Juni 1830 mit Friederike Theurer, geb. . . 28. Juli 1802, † . . 24. April 1866.

Kinder: 1. Fanny, geb. . . 15. Nov. 1832; verm. . . 18. Mai 1857 mit **Dr. med.** Rudolf Wenz, † . . 21. April 1901, Sanitätsrat. [Cannstatt.]

2. † Richard Matthäus Ludwig Otto, geb. auf dem Bruderhof 25. Juli 1834, † Dörzbach 30. Juli 1891, Kgl. bayer. Oberst a. D.; verm. Ansbach 4. Aug. 1863 mit — Marie Eugenie Auguste Rosa Limmer, geb. . . 17. Aug. 1842. [Dörzbach.]

Kinder: 1) Kurt Eduard Franz, geb. Ansbach 25. Juni 1864, Kgl. bayer. Bez.-Amtsassessor und Badekommissär in Kissingen, OLt. der Res. des 4. Chev.-leg.-Rgts; verm. Burgsinn 11. Juni 1898 mit — Mathilde Freiin von Thüngen, geb. Aschaffenburg 26. Mai 1872.

Kinder: (1) Irmgard Marie Emma Karoline Gabriele, geb. Rosenheim 17. Mai 1899.

(2) Eberhard Ludwig Otto Friedrich Ernst Dankegott, geb. Rosenheim 28. Mai 1900.

2) Hedwig Karoline Mauritia, geb. Dillingen 28. Dez. 1865; verm. Augsburg 2. Okt. 1897 mit Konstantin von Schmid, Kais. deutschem Hptm. im 1. Ers.-Seebat. und Vorstand des Marinebekleidungsamtes in Kiel.

3) Otto Ludwig, geb. Dillingen 25. Dez. 1866, Kgl. bayer. OLt. im 2. Ul.-Rgt König; verm. Dörzbach 4. Jan. 1897 mit — Elisabeth Freiin von Eyb, geb. Stuttgart 29. Nov. 1871 (s. 1. Ast). [Ansbach.]

Söhne: (1) Albrecht Ludwig Kurt Hans, geb. Ansbach 13. Okt. 1897.

(2) Manfred Friedrich Karl, geb. München 21. Juli 1900.

4) Melanie Amalie Ernestine Franziska, geb. Augsburg 11. Aug. 1868.

5) Wanda Julie Karoline Maximiliane, geb. Würzburg 25. Okt. 1874.

Eynatten.

Katholisch. — Preußen (Rheinprov.) und Oesterreich. — Adel des Hzt. Limburg; Reichsfreiherrnstand d. d. Wien 16. Aug. 1635 (für die Brüder Johann, Adolf und Winand von Eynatten-Neuburg) und etwas später (für Johann Stephan von Eynatten-Reimersbeek); oesterr.-niederländ. Frhr. d. d. Barcelona 25. Okt. 1712 (für Nikolaus von Eynatten-Schoonhoven). — Beschreibung des Wappens im Jahrg. 1858, S. 155, und geschichtl. Übersicht im Jahrg. 1857, S. 182.

† Maximilian Heinrich Theobald Freiherr von Eynatten, geb. . . Sept. 1716, † . . 8. Dez. 1782, Herr auf Reimersbeek 2c. und Trips (war infolge Heirat des Johann Ulrich von Eynatten mit Ferdinandine Julie Salome von Berghe-Trips 28. Jan. 1656 in den Bes. der Fam. gekommen); verm. . . 24. Juni 1757 mit Felicitas Luise Freiin von Mirbach-Harff, geb. . . 28. Sept. 1740, † . . 5. Nov. 1791.

Söhne: 1 † Karl Theodor, geb. . . 6. April 1758, † . . 16. Dez. 1842, Herr auf Reimersbeek und Trips, pfalz-bayer. Wkgl. Hofkammerrat, OAmtm. in Gustrichen 2c. [preuß. Anerkennung des Fürstenstandes laut Min.-Reskr. 2. Mai 1827]; verm. . . 3. Mai

1792 mit Balduine Amalie Walpurga Freiin von Rolshausen a. d. H. Türnich, geb. . . 17. Jan. 1768, † . . 23. Juni 1852.

Söhne: 1) † Adolf, geb. . . 11. Nov. 1796, † . . 23. Aug. 1834, Kgl. preuß. OLt. im 5. Kür.-Rgt; verm. . . 25. Aug. 1824 mit Karoline von Kleist, geb. . . 31. Mai 1796, † Burtscheid 2. April 1877.

Kinder: (1) † Karl Hubert, geb. . . 20. Jan. 1826, † Minden 11. Dez. 1881, Kgl. preuß. Oberst z. D.; verm. Minden 21. Aug. 1866 mit — Maria Luise Effnert, geb. . . 23. Nov. 1839. [Minden.]

Töchter: a. Aloysia Wilhelmine Therese, geb. Kolberg 13. Juli 1867, StiftsD. von Keppel i. W.

b. Helene Maximiliane Bertha, geb. Wesel 6. Febr. 1873.

(2) † Maximilian Georg Ulrich Fortunatus Hubert, geb. . . 16. Okt. 1827, † Karlsruhe 15. Jan. 1894, Kgl. preuß. Gen. Lt. z. D.; verm. I) . . 5. Febr. 1852 mit Ludovika Freiin von Negri, geb. . . 30. Jan. 1829, † . . 20. Mai 1878; II) . . 22. Okt. 1881 mit — Emilie Bruch, geb. . . 13. Jan. 1850. [Karlsruhe i. B.]

Kinder: a) 1r Ehe: a. Karoline Adolfine Hubertine, geb. Aachen 30. Juli 1854, im O. vom heiligen Herzen Jesu in Jette, Belgien.

b. Ludovika Adolfine Julie Hubertine, geb. Münster i. W. 5. Febr. 1858; verm. Karlsruhe 5. Juni 1879 mit Emil Frhrn Maillot de la Treille, † . . 15. Juli 1882, Kais. deutschem Kreisdirektor. [Karlsruhe i. B.]

— b) 2r Ehe: c. Emil Hubert, geb. Karlsruhe i. B. 7. Nov. 1882, Kgl. preuß. Kadett in Groß-Lichterfelde.

d. Therese Theodora Hubertina, geb. . . 12. März 1884.

(3) Adolfine Hubertine, geb. . . 29. Juli 1829, im O. vom heiligen Herzen Jesu in Nancy.

(4) Georg Hermann Adolf Hubert, geb. . . 26. Okt. 1831, Kgl. preuß. Oberst a. D.; verm. Wesel 29. Aug. 1863 mit — Christine von Bernuth, geb. Rees 27. Mai 1842 (luth.). [. . .]

Kinder: a. Max Karl Adolf Hubert, geb. Wesel 13. Juli 1864, Kgl. preuß. Hptm. z. D. und Bez.-Off. beim Ldw.-Bez. I Berlin.

b. Fritz Ludwig Hubert, geb. Rendsburg 27. Juli 1867, Kgl. preuß. Hptm. und Batt.-Chef im 1. westfal. Feldart.-Rgt Nr. 7; verm. Treskow bei Neu-Ruppin 6. Okt. 1892 mit — Helene Jacobs, geb. . . 20. Juni 1869. [Düsseldorf.]

Kinder: a) Gertrud Marie Christine Hubertine Meta, geb. . . 28. Sept. 1893.

b) Georg Otto Max Hubert, geb. . . 26. Jan. 1895.

c. Adolf Arnold Anton Hubert, geb. Rendsburg 5. März 1869, Kgl. preuß. OLt. im Inf.-Rgt Fst Leopold von Anhalt-Dessau (1. magdeb.) Nr. 26; verm. Magdeburg 30. Sept. 1895 mit — Anna Boetticher, geb. . . 12. Nov. 1871. [Magdeburg.]

Kinder: a) Luise Christine Huberta, geb. Berlin 22. Aug. 1897.

b) Hans Georg Hubert, geb. Magdeburg 20. Mai 1900.

d. Karl Paul Hubert, geb. Rendsburg 31. Mai 1870, Kgl. preuß. OLt. im Inf.-Rgt Nr. 164, Adj. beim Ldw.-Bez.-Kmdo Hameln; verm. . . 4. Juli 1900 mit — Paula von Bünau, geb. Dresden 14. Aug. 1879.

e. Johanna Therese Marie Hubertine, geb. Rendsburg 16. März 1872 (evang.).

f. Franziska Elise Alexandra Huberta, geb. Rastatt 12. Juni 1875 (evang.).

g. Ida Amalie Fanny Huberta, geb. Breslau 8. Mai 1880 (evang.).

2) † Karl Edmund Hubert, geb. . . 25. Nov. 1806, † . . 19. Febr. 1886, Herr auf Trips, Kgl. preuß. Kbr. Ldrat und OLt. a. D.; verm. . . 6. Juli 1837 mit Aloysia Freiin von Asbeck, geb. Essen 29. Okt. 1812, † . . 26. Juni 1886.

Kinder: (1) Karl Theodor Marie Ludwig Hubert, geb. Düsseldorf 25. Okt. 1839, Kgl. preuß. Oberstlt. a. D.; verm. Bückeburg 8. Mai 1880 mit —

Maria Charlotte Wilhelmine Karoline Christiane Richer von Marthille, geb. Oldenburg 3. Sept. 1844, Fkherrin auf Haßbergen (142 ha) in den Kreisen Hoya und Nienburg. [Düsseldorf.]

(2) Engelbert Matthias Ferdinand Hubert, geb. Düsseldorf 7. Nov. 1841, Herr auf Trips, Kr. Geilenkirchen, Kgl. preuß. Hptm. a. D., Kreisdeputierter des Kr. Geilenkirchen, ERr des souv. Malt.-RrO.; verm. Bonn 2. Mai 1874 mit — Valerie Eugenie Désirée Luise de Meester de Tilbourg, geb. Brüssel 9. April 1849. [Schloß Trips.]

Kinder: a. Aloysia Theophania Ghislana Josephine Huberta Maria, geb. Koblenz 13. Mai 1875.

b. Karola Therese Augusta Ghislana Josephine Huberta Maria, geb. Posen 25. August 1876.

c. Antonia Ghislana Josephine Huberta Maria Felicitas, geb. Düsseldorf 10. Jan. 1878.

d. Paul Adolf Ghislain Joseph Hubert Maria, geb. Düsseldorf 28. Jan. 1880.

e. Engelbert Ferdinand Ghislain Joseph Hubert Maria, geb. Trips 9. Juni 1884.

(3) Elisabeth Maria Luise Balduine Hubertine, geb. Trips 28. Sept. 1844. [Geilenkirchen.]

(4) Ludwig Joseph Ignatius Fortunatus Hubert, geb. Trips 10. Juni 1847, Kgl. preuß. Gen.-Major und Kmdr der 82. Inf.-Brig. [Colmar i. E.]

(5) Franz Ferdinand Maria August Hubert, geb. Trips 6. Nov. 1850, Kgl. preuß. Oberstlt. z. D. und Kmdr des Ldw.-Bez. Höchst.

(6) † Klemens August Karl Maria Joseph Hubert, geb. Trips 1. Dez. 1851, Kgl. preuß. Major und Bat.-Kmdr im 2. nass. Inf.-Rgt Nr. 88, † Mainz 29. Dez. 1900; verm. Aachen 13. Okt. 1881 mit — Adele Edler von Scheibler, geb. . . 13. Juni 1860 (s. den Artikel Scheibler in diesem Taschenbuch). [Mainz.]

(7) Adelheid Aloysia Anna Perpetua Felicitas, geb. Trips 24. Aug. 1854. [Geilenkirchen.]

(8) Adolf Franz Friedrich Johannes Maria Hubert, geb. Trips 28. Aug. 1856, Kgl. preuß. Amtsger.-Rat in Jülich, Mitgl. des preuß. Abg.-Hauses.

2. † Adolf Joseph Karl Arnold, geb. Reimersbeek 27. Aug. 1760, † Heinsberg 28. Febr. 1810, franz. Rittm. im Rgt Royal Allemand, Kpt. im 4. kurpfälz. Gren.-Rgt; verm. . . 26. Jan. 1798 mit Luise Freiin von Leers zu Leerbach, geb. . . 1774, † . . 3. Nov. 1836.

Söhne: 1) † August Friedrich Karl Wilhelm Joseph Hubert Maria, geb. . . 22. Nov. 1798, † . . 20. März 1860; verm. Wien 3. Mai 1837 mit Kornelie von Müller-Hörnstein, geb. Wien 20. Sept. 1816, † das. 13. April 1875.

Kinder: (1) † Heinrich, geb. . . 10. Aug. 1840, † Linz 14. Nov. 1900, K. u. K. Gen.-Major a. D.; verm. . . 5. Juni 1880 mit — Gabriele von Kerzkowsky, geb. . . 14. Juli 1859. [. . .]

Töchter: a. Marie, geb. Linz 29. Mai 1881.

b. Martha Genoveva Gabriella, geb. Linz 3. Jan. 1892

(2) Adolf, geb. . . 30. Sept. 1811, K. u. K. Rittm. a. D. [Hainburg, NOesterr.]

(3) Marie Karoline, geb. . . 1. Jan. 1857. [Freiburg.]

2) † Karl Maria Antonius Hubert, geb. Heinsberg . . Nov. 1799, † . . 16. Aug. 1850, Kais. russ. Gen.-Major und Kmdr der 1. Kav.-Brig.; verm. . . 1846 mit Emilie von Borysoff, geb. . . 28. März 1824, † . . 23. Aug. 1851.

Tochter: Marie, geb. . . 6. April 1849.

3) † Franz Adolf, geb. Heinsberg 25. Febr. 1801, † Derendorf 16. Nov. 1859, Herr auf Derendorf bei Düsseldorf, Kgl. preuß. Rittm. a. D.; verm. . . 16. Dez. 1830 mit — Therese Freiin von Kylmann, geb. . . 3. Febr. 1807. [. . .]

Sohn: Adolf Maria Hubert, geb. Bonn 16. Nov. 1833, Herr auf Laubach, Kr. Mettmann, Kgl. preuß. Kbr und Rittm. a. D. [Düsseldorf.]

Eyrl von und zu Waldgrieß und Liebenaich, 1901. — **Faber**, 1901. — **Fabrice**, 1901. — **Fahnenberg**, 1901. — **Failly-Goltstein**, 1901. — **Falke von Lilienstein**, 1901. — **Falkenhausen**, 1901. — **Falkenhausen** (und **Friedenthal-Falkenhausen**), 1901.

Falkenstein.

Katholisch. — Baden und Oesterreich. — Breisgauer Uradel; erbländ.-oesterr. Febr. d. d. Innsbruck 26. Sept. 1664; Reichsfebr. d. d. Wien 8. März 1708. — Beschreibung des Wappens und geschichtl. Übersicht im Jahrg. 1848, S. 107.

† Franz Anton Marquard Freiherr von Falkenstein, geb. . . 21. Okt. 1741, † . . 22. Nov. 1800, Herr auf Rimsingen ꝛc., K. K. Kmr.; verm. I) . . 1772 mit Franziska Antonia Freiin von Schauenburg, geb. . . 1. Juli 1744, † . . 23. Sept. 1786; II) . . mit Klara Freiin Reutner von Weil, geb. . . † . . 1829.

Söhne: a. 1r **Ehe:** 1. † Franz Anton Sales Zenobius, geb. Freiburg i. Br. 29. Jan. 1777, † . . 5. April 1852, Grundherr von Hausen a. M., Ober-Rimsingen und Neuershausen, Ghzgl. bad. Kbr und GMaj; verm. . . 15. Juni 1806 mit Balbina Freiin von Roggenbach, geb. . . 23. Juni 1785, † . . 14. Febr. 1862.

Söhne: 1) † Franz Anton Karl Raimund, geb. Freiburg i. Br. 12. Okt. 1812, † das. 9. Nov. 1872, Grundherr von Hausen a. M. und Ober-Rimsingen, Ghzgl. bad. Kbr; verm. I) . . 9. Dez. 1837 mit Stephanie Karoline Eleonore von Holzing, geb. . . 8. Juni 1815, † . . 28. Okt. 1842; II) . . 7. Okt. 1845 mit Auguste Freiin Wangen zu Geroldseck am Waßigen, geb. . . 6 Nov. 1827, † Freiburg i. Br. 29. Mai 1901.

Töchter 2r Ehe: (1) Maria Antonia Balbina, geb. Freiburg i. Br. 8. Sept. 1848; verm. das. 20 Okt. 1868 mit Franz Xaver Wambolt von Umstadt, Ghzgl. hess. Kbrm, Oberstlt. à la suite und Ges. a. D. [Groß-Umstadt, Ghzgt. Hessen, und Schloß Hopfenbach, Ukrain.]

(2) Gabriele Emma Auguste Maria, geb. Freiburg i. Br. 22. Juli 1853; verm. das. 23. August 1870 mit Maria Gfin von Helmstatt, Grundherrn von Hochhausen, Kalbertshausen und Ober-Rimsingen, Ghzgl. bad. Kbrm. [Hochhausen a. N.]

2) † Hermann Wilhelm Heinrich, geb. Freiburg i. Br. 16. Dez. 1819, † . . 17. Juni 1849, Ghzgl. bad. Kfkr ꝛc.; verm. . . im Sept. 1848 mit — Eleonore Rettig, geb. . . 23. Sept. 1821. [Freiburg i. Br.]

— b) 2r **Ehe:** 2. † Johann Nepomuk, geb. Binningen . . 1793, † Wien 28. Dez. 1855, K. K. Kmr. und Rittm a. D.; verm. . . 2. Dez. 1830 mit Auguste Freiin von Bibra a. d. H. Gleichenwiesen, geb. . . 18. Juli 1810, † Modern 6. Mai 1877.

Sohn: † Maximilian, geb. Wien 4. Febr. 1852, † Pardubitz 8. Juni 1901, K. u. K. Oberst und Kmdt des Ul.-Rgts Alexander II. Kaiser von Rußland Nr. 11; verm. Wien 1. Dez. 1894 mit — Maria Gfin von Grävenitz, geb. Preßburg 17. Okt. 1870. [Gjaszkocz, Ungarn.]

Falkenstein.

Preußen, Sachsen und Württemberg. — Vogtländischer Uradel. — Beschreibung des Wappens und Stammreihe im Jahrg. 1898, S. 242. — S. auch den gleichnamigen Artikel im Gothaischen Genealog. Taschenbuch der Adeligen Häuser, Bd I.

I. Linie. (Evangelisch.)

Stifter: Christoph Karl August, geb. 9. Sept. 1700, † 13. Juni 1739.

† Friedrich Karl Ernst Freiherr von Falkenstein, geb. Schnarchenreuth 6. Juni 1770, † Lossau 8. Febr. 1829, Herr auf Büskow und Bükow, Kr. Anklam; verm. I) Lüssow 18. Sept. 1796 mit Adelaide von Wolffradt, geb. Lüssow . . 1775, † das. 26. Juli 1809; II) Krenzow 10. Sept. 1810 mit Dorothea Ulrike Elisabeth von Quitzow, geb. Krenzow 2. Sept. 1783, † Anklam 25. Dez. 1853.

Kinder: a) 1r **Ehe:** 1. † Ludwig, geb. Lüssow 6. Aug. 1797, † Warmbrunn i. Schles. 29. März 1871, Kgl. preuß. Oberstlt. z. D. (preuß. Genehmigung zur Fortführung des Fideikommißtitels d. d. Potsdam 21. Mai 1844); verm. I) Berlin . . Juni 1828 mit Charlotte Bock, geb. Berlin . ., † . . 20. Juni 1882 (geschd.); II) Karolinsburg bei Pyritz 12. Juni 1851 mit — Theodora Rudolfine Konradine Marie Reinhardine Ernestine Wilhelmine von Homeyer, geb. Madlow 28. Jan. 1832. [Warmbrunn.]

Kinder 1r Ehe: 1) Klara Elisabeth Johanna, geb. Berlin 1. Febr. 1831. [Frankfurt a. M.]

2) † Waldemar Arthur Hugo, geb. Berlin 27. Sept. 1836, † das. 24. Juli 1885, Direktor des Stadtvogtei-Gefängnisses in Berlin, Kgl. preuß. Hptm. a. D.; verm. Wiesbaden 27. Jan. 1869 mit — Mary Jane Garraway, geb. London 10. März 1848. [Berlin.]

— b) 2r **Ehe:** 2. † Rudolf Gottfried Wilhelm Ludwig Karl Ernst, geb. Lüskow 27. Juni 1811, † Wiesbaden 14. Nov. 1888, Kgl. preuß. Gen.-Lt. z. D. (preuß. Genehmigung zur Fortführung des Fideikommißtitels d. d. Potsdam 21. Mai 1844); verm. Berlin 3. Mai 1843 mit Karoline Alexandrine Marie Friederike Schröder, geb. Neustrelitz 22. Febr. 1817, † Potsdam 2. Febr. 1896.

Kinder: 1) Anna Sophie Dorothea Wilhelmine, geb. Berlin 11. Okt. 1844; verm. Königsberg i. Pr. 21. Juli 1871 mit Wilhelm Roebl, Kgl. preuß. Major a. D. [Dessau.]

2) Edmund Rudolf Karl Helmuth, geb. Berlin 12. Febr. 1850, Kgl. preuß. Oberst und Kmdr des Inf.-Rgts von Goeben (2. rhein.) Nr. 28; verm. Berlin 7. Okt. 1882 mit — Martha Wilhelmine Henriette Henning, geb. Malchow bei Berlin 26. April 1858. [Ehrenbreitstein.]

Töchter: (1) Margarete Karoline, geb. Berlin 15. Aug. 1883.
(2) Elisabeth Anna, geb. Potsdam 6. Sept. 1884.
(3) Eva Maria, geb. Potsdam 29. Nov. 1885.
(4) Oda Klara, geb. Potsdam 8. April 1889.

3) Arthur Rudolf Heinrich Paul, geb. Berlin 2. Aug. 1854, Kgl. preuß. Major z. D. und Bez.-Dir. in Forst i. d. L.; verm. Breslau 26. Sept. 1894 mit — Eva Scharnke, geb. Dresden 21. Juni 1874.

Töchter: (1) Gertrud Anna Klara, geb. Stade 16. Nov. 1895.
(2) Editha Karoline Ilse, geb. Forst 18. Febr. 1897.
(3) Maria Agnes Susanne, geb. Forst 17. April 1898.

3. Betty Sophie Diederike, geb. Büskow 1. Sept. 1819; verm. Anklam 26. Juni 1851 mit Albert von Homeyer, † Königsberg i. Pr. 9. Sept. 1871. [Anklam.]

II. Linie. (Katholisch und evangelisch.)

Stifter: Karl Christoph Erdmann, geb. 23. Mai 1702, † 23. Juli 1728, Bruder des Stifters der I. Linie. — Württemb. Bestätigung des Fideikommißstandes laut Min.-Reskr. d. d. Stuttgart 16. März 1896 (für Franz, Kuno, Julius und Ernst).

† Kraft Ernst Freiherr von Falkenstein, geb. Wallerstein 15. Jan. 1769, † Stuttgart 25. März 1825, Kgl. württemb. Gen.-Major und Hofstallm.; verm. Dinkelsbühl . . (kath.), † Mönchsroth bei Nördlingen 12. Febr. 1852.

Kinder (kath.): 1. † Kraft Ernst Albert, geb. Wallerstein 9. Dez. 1799, † Tübingen

28. Febr. 1865, Kgl. württemb. Major und Univ.-Stallm. in Tübingen; verm. Rottenburg a. N. 8. Juli 1851 mit Berta Gräfin Deicher von Egenfels und Erlichsheim, geb. Vollmarstein 11. Juni 1822, † Waldsee 21. Nov. 1890.

Sohn: Franz Anton Karl Maria Ernst, geb. Tübingen 15. Sept. 1852, Kgl. württemb. Hauptmann in Mürtingen; verm. Leonberg 4. Mai 1880 mit — Martha Eugenie Herdegen, geb. Ludwigsburg 20. Sept. 1861.

2. † Ludwig Karl Wilhelm, geb. Wallerstein 7. Sept. 1808, † Eßlingen 28. März 1842, Kgl. württemb. Oberst im 4. Reiterregt; verm. Ludwigsburg 21. Jan. 1836 mit Emma Bardili, geb. Heilbronn 22. Jan. 1814, † Stuttgart 10. März 1851.

Sohn: † Kuno Wilhelm Gromann, geb. Eßlingen 12. Dez. 1840, † Straßburg i. E. 6. Mai 1899, Kgl. württemb. Gen. der Inf. und Kmdr. Gen. des XV. Armeekorps, Gen.-Adj. Sr. M. des Königs; verm. Stuttgart 3. Juni 1875 mit — Mathilde Gräfin von Lippe-Falkenflucht, geb. Ludwigsburg 21. Aug. 1856 (geschied.). [Straßburg i. E.]

Kinder (geschied.): (1) Kuno Ernst Max Konrad, geb. Tübingen 24. März 1876, Kgl. preuß. Lt. im G.Füs.-Rgt. [Berlin.]

(2) Elsa Mathilde Frieda, geb. Berlin 24. März 1881.

3. † Franz Wilhelm Julius Friedrich Karl, geb. Wallerstein 8. Okt. 1808, † Rottenburg a. N. 4. Jan. 1878, Kgl. württemb. Gen.-Major z. D.; verm. Rottenburg 7. Okt. 1851 mit — Marie Therese Kraffi von Festenberg gen. von Broem, geb. Fulda 14. Juni 1829. [Rottenburg a. N.]

Kinder: 1) Julius Johann Franz Ernst Maria, geb. Ludwigsburg 1. Jan. 1853, Oberstlt. und Kmdr. des Ul.-Regts König Wilhelm I. (2. württemb.) Nr. 20; verm. Stuttgart 31. Okt. 1883 mit — Walburga Gräfin von Saurma-Jeltsch, geb. Stuttgart 10. Mai 1863. [Ludwigsburg.]

Kinder: (1) Kraft Kuno Franz Gustav Maria, geb. Stuttgart 31. Okt. 1884.
(2) Marie Johanna Cuna Gabriele Hedwigis, geb. Stuttgart 4. Dez. 1887.
(3) Kraft Hans Kuno Gotthard Maria, geb. Neu-Ulm 7. Sept. 1898.

2) Kraft Ernst Franz Georg Maria, geb. Ludwigsburg 10. Febr. 1855, Kgl. württemb. Oberförster in Kapfenburg; verm. Aalen 27. Sept. 1898 mit — Maria Hofmann, geb. Abtsmund 8. Nov. 1873.

Tochter: Bertha Therese Adelheid Maria, geb. Kapfenburg 16. Dez. 1899.

3) Maria Theresia Franziska Mauritia Bertha, geb. Stuttgart 3. Okt. 1868; verm. Rottenburg a. N. 20. Juli 1892 mit Aug. Fischer, Kgl. württemb. Oberförster. [. . .]

Fechenbach.

Katholisch. — Bayern und Grzgt. Hessen. — Uradel der fränkischen Reichsritterschaft, Kantone Odenwald und Main-Werra; Reichsfehr. d. d. Regensburg 17. Sept. 1522. — Beschreibung des Wappens und geschichtl. Übersicht im Jahrg. 1849, S. 121.

A. Linie Laudenbach.

Immatrikuliert im Lgr. Bayern bei der Fehrnklasse 28. Dez. 1815. — Besitz: Das mit bayer. Genehmigung am 3. Okt. 1877 gestiftete Fideikommiß-Majorat Laudenbach mit Sommerau.

† Friedrich Karl Joseph Freiherr von Fechenbach, geb. . . 27. Aug. 1790, † . . 24. Okt. 1859, Herr auf Laudenbach, Sommerau, Roßhof und Gulsbach, Dr. jur. utr., Kgl. bayer. Kmr.; verm. I) . . 7. Jan. 1815 mit Eleonore Freiin Reding von Biberegg, geb. . . 18. Mai 1785, † . . 9. Aug. 1831; II) . . 16. Febr. 1835 mit Karoline Leopoldine Freiin Mairhofen zu Aulenbach und Klingenberg, geb. . . 24. Okt. 1891, † Laudenbach 6. März 1882.

Söhne 2e Ehe: 1. Friedrich Karl Konstantin Eberhard, geb. . . 7. Nov. 1836, Stifter und 1. Aktuar, sowie Herr auf Roßhof und Gulsbach, Kgl. bayer. Kmr. und Major a. D., Chef des jouv. Mait.-Mr.; verm. Roßhaus 30. Sept. 1875 mit —

Bertha Freiin von Thüngen, geb. . . 15. Mai 1857 (kath.). [Landenbach bei Aschaffenburg.]

2. † Philipp Hugo Götz Oswald, geb. . . 6. Febr. 1838, † Dieburg 24. Nov. 1892; verm. . . 21. Febr. 1865 mit — Anna Freiin von Nordeck zur Rabenau, geb. . . 17. Nov. 1843. [Dieburg bei Darmstadt.]

Kinder: 1) Marie, geb. . . 27. Dez. 1865.

2) Karoline, geb. . . 20. Dez. 1866.

3) Karl Hugo, geb. Mainz 23. Jan. 1868, Kgl. preuß. Lt. der Res. des hess. Train-Bat. Nr. 25. [. . .]

B. Linie Sommerau.

Im Mannesstamme erloschen.

Immatrikuliert im Kgr. Bayern bei der Freiherrnklasse 22. Febr. 1816.

† Hartmann Johann Philipp Freiherr von Zechenbach, geb. . . 21. März 1771, † . . 4. Febr. 1818; verm. I) . . 1802 mit Wilhelmine von Dinklage, geb. . . ., † . . 27. Mai 1831; II) . . mit Josephine Bolz, geb. . . 24. April 1809, † . . .

Tochter 2r Ehe: Isabella Sophie, geb. . . 17. Juli 1835; verm. . . 12. Aug. 1854 mit Albert Erben von Guttenberg-Steinenhausen, † . . 7. Sept. 1882, Kgl. bayer. Rm. und Gen.-Major z. D. [München.]

Feilitzsch.

Evangelisch. — Bayern, Kgr. Sachsen, Preußen und Ungarn. — Uradel der fränkischen Reichsritterschaft, Kantons Vogtland, Stammhaus: Feilitzsch bei Hof; immatrikuliert im Kgr. Bayern bei der Freiherrnklasse 19. Mai 1847. — Der Hof in Bayern 1893 gegründete Familienverband tritt alle zwei Jahre in Hof zu einem Familientag zusammen. Vorstandsmitglieder: Frhr Ludwig, Kgl. bayer. Major a. D., Vorsitzender; Frhr Otto, Kgl. bayer. Oberst a. D., Schriftführer; Frhr Alexander, Herr auf Trogen, Kgl. bayer. Rm., Schatzmeister. — Beschreibung des Wappens, geschichtl. Übersicht und Stammreihe im Jahrg. 1862, S. 191; vgl. auch den Artikel „von der Heydte“ in diesem Taschenbuche.

I. Linie: Feilitzsch.

1. Ast.

† Friedrich Heinrich Moriz Freiherr von Feilitzsch, geb. . . 10. Nov. 1767, † . . 1. Dez. 1819, Kgl. bayer. Lt. a. D.; verm. I) . . mit Henriette Freiin von Waldenfels a. d. H. Gumpertsreuth, geb. . . ., † . . .; II) . . mit Maria Anna Ferdinandine von Wenz zu Niederlabnstein, geb. . . 31. März 1776, † München 20. Jan. 1864.

Söhne 2r Ehe: 1. † Wilhelm Friedrich, geb. Feilitzsch 27. Sept. 1800, † Viernheim 2. Juli 1871, Kgl. bayer. Forstm.; verm. . . mit Lucie Marie Nütt, geb. Viernheim bei Mannheim 22. Dez. 1805, † Ansbach 25. Mai 1873.

Tochter: Elise Theodore Wilhelmine, geb. . . 5. April 1839; verm. . . 16. Juli 1868 mit Ernst Donle, Kgl. bayer. Staatsanwalt in . . .

2. † Karl Ferdinand Stammid Ludwig, geb. . . 19. Okt. 1801, † . . 31. Dez. 1868, K. K. Hptm. a. D.; verm. I) . . mit Pauline Christiane Luise Brandstetter, geb. . . 5. Aug. 1816, † . . 29. Juli 1842; II) . . mit Montanie Freiin von Feilitzsch a. d. H. Zeh, geb. . . 20. Febr. 1818, † . . 16. Febr. 1852; III) . . mit deren Schwester Natalie Freiin von Feilitzsch, geb. . . 25. Juli 1813, † . . 18. Febr. 1884.

Tochter 1r Ehe: Ottilie Friederike Karoline, geb. . . 31. Aug. 1840; verm.

I) . . mit Ignaz Bredauer, Kgl. bayer. Major im 10. Inf.-Rgt, † . . 15. Sept. 1866 (gesch.); II) . . mit Emil Schneider, Kgl. bayer. Hptm. a. D. [Regensburg.]

3. † Friedrich Gottlob Ernst, geb. Feilitzsch 24. Febr. 1803, † Hof 30. Okt. 1859, Advokat; verm. . . 1. Jan. 1832 mit Wilhelmine Freiin von Seckendorff, geb. . . 26. Febr. 1803, † Hof 20. Nov. 1893.

Kinder: 1) Alexandrine Karoline Wilhelmine Luise, geb. . . 24. Nov. 1839. [. . .]

2) Sophie Luise Albertine Woldemare Ferdinande, geb. . . 22. März 1841; verm. . . 1868 mit Ignaz Geigel, Kaufmann. [Hof.]

3) † Wilhelm Ludwig Georg Edmund, geb. Hof 27. Aug. 1842, † Waltershausen 20. Aug. 1897, Kgl. bayer. Rittm. a. D.; verm. I) . . 21. April 1877 mit Stephanie Auguste Eugenie Pauline Aimée Comtesse Méjan, geb. New Orleans 7. Juli 1857, † . . 12. Mai 1885; II) Niederlahnstein . . Nov. 1889 mit — Anna von Wenz, geb. Niederlahnstein . . . [Schloß Waltershausen.]

Kinder: a) 1r Ehe: (1) Wilhelmine Auguste Ida Rosa, geb. Amberg 30. Jan. 1878; verm. Waltershausen 12. April 1898 mit Wilhelm Sartorius Frhrn von Waltershausen, † Waltershausen . . 1901, Herrn auf Waltershausen, UFranken. [. . .]

(2) Stephanie Alexandra Franziska, geb. Amberg 12. April 1881.

(3) Margarete Rosa Rose, } Zwillinge, geb. Eisenburg bei Memmingen
(4) Hans Wilhelm Friedrich, } 2. Mai 1885.

— b) 2r Ehe: (5) Adelhaid, geb. Waltershausen 4. April 189 . .

(6) Anna Frieda Paula Ella, geb. Waltershausen 28. Febr. 189 . .

4. † Heinrich Philipp Karl, geb. Feilitzsch 2. Juli 1806, † München 17. Aug. 1866, Kgl. bayer. Hptm. a. D.; verm. . . mit Karoline Friederike Christiane von Kirschbaum, geb. . . 16. April 1816, † Neuburg a. d. D. 3. Juni 1898.

Sohn: Albin August Maximilian, geb. . . 3. Mai 1859, Kgl. bayer. Bauamts-Assessor in . . .

5. † Ludwig Christian Edmund, geb. Feilitzsch 8. März 1809, † Hof 15. Febr. 1873, Großhändler, Kgl. bayer. Lt. a. D.; verm. . . 1841 mit Franziska von Wenz, geb. . . 6. Okt. 1822, † . . 16. Juli 1866.

Kinder: 1) Maria Karoline Ernestine Wilhelmine, geb. Oberröslau 6. Nov. 1844; verm. . . 21. Febr. 1872 mit Joseph Schraudenbach, Kgl. bayer. Oberst a. D. [München.]

2) † Oskar Edmund Karl Robert Moritz, geb. Oberröslau 30. Jan. 1847, † Feilitzsch 29. März 1898, Mitbes. von Feilitzsch, Kgl. bayer. Lt. a. D.; verm. . . 1. Mai 1882 mit — Luise Pohl, geb. Hof 5. Jan. 1863. [. . .]

Sohn: Oskar August Eugen Enno, geb. Feilitzsch 1. April 1893.

3) August Ferdinand Wilhelm, geb. Oberröslau 12. Sept. 1850, Mitbes. von Feilitzsch, Großhändler; verm. . . 1. Mai 1875 mit — Marianne Härtel, geb. Leipzig 5. Juni 1853. [Plauen i. V.]

4) Eugenie Sophie Ottilie, geb. Hof 25. Sept. 1855; verm. das. 8. Dez. 1873 mit Julius Weidner, Kgl. bayer. Major a. D. [München.]

5) † Friedrich Heinrich Eduard, geb. Hof 2. Mai 1857, † Davos 6. Nov. 1890, Kaufmann; verm. Zülow 2. Aug. 1889 mit — Esther Klara Elise Hillmann, geb. Zülow 18. Mai 1869 (wiederverm. Plauen i. V. 4. Juli 1893 mit Alexander Frhrn von Feilitzsch, Kgl. bayer. Km., s. IV. 1.).

6) Anna Bertha Auguste Karoline, geb. Hof 12. Aug. 1858; verm. Feilitzsch 1. Mai 1885 mit Maximilian Frhrn von Neubeck, Kgl. bayer. Oberst und Kmdr des 3. Feldart.-Rgts Kgin Mutter. [München.]

7) Hans, geb. Hof 28. Juli 1865, Kaufmann. [Brüssel.]

6. † August Wilhelm Gottlob, geb. Hof 25. Aug. 1814, † Augsburg 3. Nov. 1889, Kgl. bayer. Gen. Major a. D., ERr des Joh.-O.; verm. Augsburg 20. Mai 1856

mit Ida Friederike Pauline von Froelich, geb. Augsburg 5. Dez. 1832, † das. 16. Febr. 1887.

Kinder: 1) Friedrich Eduard Reinhold, geb. München 14. Okt. 1857, Kgl. Km. und Major à la suite des 4. Chev.-leg. Rats, Reitlehrer an der Equitationsanstalt, Gr. des Joh.-O. [München.]

2) Sophie Luise, geb. Landau 28. April 1857; verm. Augsburg 21. April 1884, mit Ludwig Erbin von und zu der Tann-Rathsamhausen, Kgl. bayer. Oberst und Kmdr des 3. Inf.-Rgts Pr. Karl von Bayern. [Augsburg.]

3) Otto Heinrich Wilhelm, geb. Würzburg 14. Juli 1867, Kgl. bayer. Lt. a. D.; verm. . . mit Emma Helene Schilling, geb. . . . [. . .]

Söhne: (1) Friedrich August Nikolaus, geb. München 27. Sept. 1894.

(2) Woldemar Otto, geb. München 15. Aug. 1900.

7. † Alexander Emil Karl Friedrich, geb. Hof 14. Juli 1818, † . . 28. März 1881, Kgl. bayer. Salzamtmann a. D.; verm. . . 1. Juni 1851 mit — Maria Karoline Wilhemine Luise Schunck, geb. . . 1. Aug. 1833. [Bayreuth.]

Sohn: Robert Edmund Karl Friedrich Heinrich, geb. . . 19. Sept. 1857; verm. . . 30. Sept. 1885 mit — Julie Friederike Christiane Hoffmann, geb. . . 16. Febr. 1862. [. . .]

Kinder: (1) Arthur Emil Marian, geb. . . 1. Juni 1887.

(2) Auguste Maria, geb. . . 11. April 1889.

2. Ast.

† Hugo Ludwig Ernst Theodor Freiherr von Feilitzsch, geb. . . 21. Jan. 1821, † Schwabing 17. Juni 1879, Kgl. bayer. Oberst z. D.; verm. . . 24. Okt. 1848 mit Bertha Freiin von und zu Aufseß, geb. Neuwied 23. Jan. 1826, † Bayreuth 11. April 1895, Pröpstin des Markgfl. Stifts in Bayreuth.

Kinder: 1. Marie Luise Bertha Wilhelmine Johanna, geb. Bayreuth 5. Aug. 1849; verm. . . 9. Jan. 1883 mit Mr. Britten, apostol. Geistlichen in Birmingham.

2. Emilie Karoline Sophie, geb. Bayreuth 12. Sept. 1850, präbend. Ordens-D. des Kgl. bayer. Theresien-O. [. . .]

3. Wilhelm Hermann Friedrich August, geb. Bayreuth 8. Okt. 1853, Gen.-Agent für Versicherungsgesellschaften. [Berlin.]

4. Gottfried Karl Friedrich Gustav, geb. Bayreuth 17. Dez. 1857, Hptm. und Komp.-Chef im 4. ostafiat. Inf.-Rgt.

5. Berthold Heinrich Karl Otto, geb. Bayreuth 1. Nov. 1860, Kgl. bayer. Hptm. und Komp.-Chef im 20. Inf.-Rgt; verm. Augsburg 30. Sept. 1885 mit — Karoline Kunigunde Elisabeth Schencke, geb. Deggendorf 2. Dez. 1865. [Lindau]

Kinder: 1) Hugo Wilhelm Gottlieb, geb. Augsburg 13. Sept. 1886, Kgl. bayer. Page.

2) Bertha Elisabeth Johanna, geb. Ingolstadt 17. Jan. 1888.

3) Otto Gottfried Berthold, geb. Augsburg 1. Nov. 1890.

6. Karoline Sophie Maria Anna Thekla, geb. Bamberg 29. Okt. 1866.

II. Linie: Treuen (vormals Kürbitz).

(S. Jahrg. 1896, S. 244; neuere Nachrichten über den Personalbestand fehlen.)

III. Linie: Gutenfürst (Kürbitz).

† Georg Heinrich Lazarus Freiherr von Feilitzsch, geb. . . 5. April 1753, † . . 7. Nov. 1828, Herr auf Kürbitz, Heinersgrün, Münchenreuth und Hartmannsreuth; verm. . . mit Henriette Freiin von Feilitzsch, geb. . ., † . . 1819.

Söhne: 1. † Ferdinand Heinrich Karl Lazarus, geb. . . 13. Aug. 1778, † . . 23. Jan. 1856, Herr auf Münchenreuth und Hartmannsreuth, Kgl. sächs. Kreis-

O Forstm. 2c.; verm. . . 29. Aug. 1819 mit Julie Freiin von Reitzenstein a. d. H. Hartmannsgr. geb. . . 23. Okt. 1792, † Dresden 15. Juni 1878.

Sohn: † Oswald Alexander, geb. Dlbernhau, Kgr. Sachsen, 27. April 1827, † Pfaffendorf 19. Nov. 1898, Herr auf Pfaffendorf weltlichen Anteils (250 ha) bei Reichenbach, Preuß.-Schles., baccalaureus jur., Hptm. des Inf.-R.; verm. Gnadenfrei 23. Okt. 1857 mit — Helene Karoline Elisabeth von Seydlitz und Ludwigsdorf, geb. Habendorf 18. Juni 1831. [Pfaffendorf.]

Kinder: (1) Maria Agnes Juliane Helene, geb. Pfaffendorf 5. Aug. 1858; verm. das. 27. April 1884 mit Konstantin Mossak, Mgl. preuß. Major, aggr. dem Inf.-Rgt Nr. 161. [Trier.]

(2) Julie Henriette Amalie Elisabeth, geb. Pfaffendorf 9. Aug. 1859.

(3) Hans Georg Rüdiger Ferdinand Lazarus, geb. Pfaffendorf 15. Mai 1861.

(4) Götz Christoph Fabian Moritz Lazarus, geb. Pfaffendorf 19. Aug. 1866, Kgl. preuß. Lt. a. D. [. . .]

2. † August Heinrich Friedrich Lazarus, geb. . . 20. Febr. 1780, † . . 1861, Herr auf Brandstein, Kgl. preuß. Oberst. a. D.; verm. Brandstein . . mit Karoline von Schönfeld, geb. . . 5. Mai 1776, † . . .

Sohn: † Ferdinand Sigmund Heinrich Karl Georg Lazarus, geb. . . 31. Aug. 1803, † Kloster Langheim bei Lichtenfels, Bayern, 19. Mai 1863; verm. I. . . mit Juliana Friederike Auguste Henriette Freiin von Feilitzsch a. d. H. Zech, geb. . . 7. Juli 1819, † . .; II) . . mit Hulda Freiin von Feilitzsch a. d. H. Kürbitz, geb. . . 17. Sept. 1817, † . . 8. Mai 1889.

Kinder 1. Ehe: (1) Helene, geb. . .; verm. . . mit . . von Paschwitz, † . . [Nürnberg.]

(2) Georg, geb. . . 9. Okt. 1855, Oekonomie-Inspektor. [Seefeld.]

3. † Philipp Heinrich Wilhelm Lazarus, geb. . . 27. Sept. 1781, † . . 11. Dez. 1855, Herr auf Miślareuth, Kgl. sächs. Oberstlt. a. D.; verm. . . 14. Nov. 1815 mit Wilhelmine Sophie von der Heydte, geb. . . 7. Sept. 1783, † . . .

Tochter: Pauline Henriette Wilhelmine, geb. Miślareuth 10. Aug. 1818, Herrin auf Miślareuth; verm. das. 21. Aug. 1840 mit Alexander von Biedenfeld, † Miślareuth 12. Dez. 1864. [Miślareuth bei Zwickau.]

4. † Ludwig Heinrich Christian Lazarus, geb. . . 10. Aug. 1785, † Kürbitz 25. Juli 1872, Herr auf Kürbitz, Kgl. preuß. Obst. a. D.; verm. . . mit Henriette Auguste Karoline von der Heydte, geb. . . 17. Jan. 1786, † . . 20. Febr. 1837.

Kinder: 1) † Levin Rudolf Lazarus, geb. . . 29. März 1816, † . . Nov. 1891, Herr auf Münchenreuth und Ober-Hartmannsreuth; verm. . . mit — Charlotte Sophie Wilhelmine von der Heydte a. d. H. Gutenfürst, geb. . . . [. . .]

2) † Feodor Lazarus, geb. Kürbitz 23. April 1823, † Penzing bei Wien 21. Nov. 1883, K. K. Rittm. a. D.; verm. . . 20. Mai 1855 mit — Friederike Henriette von Lukats, geb. Temesvár 6. April 1837. [. . .]

Söhne: (1) Feodor Friedrich Ludwig Lazarus, geb. Török-Kanisza 20. Juni 1857; verm. . . mit Eva Marie Karger, geb. . ., † . . 3. Juni 1901. [Wien.]

Söhne: a. Arno Lazarus, geb. . . . K. u. K. Lt. im Inf.-Rgt Sergius Alexandrowitsch Graf von Rußland Nr. 101. [Weißkirchen, Ungarn.]

b. Egon Lazarus, geb. . . .

(2) Arthur Karl Alfons Lazarus, geb. Török-Kanisza 19. Febr. 1859, K. u. K. Km., ungar. Reichstagsabg.; verm. . . 19. Sept 1885 mit — Gisella Benkö von Kézdi-Vásárhely, geb. . . 21. April 1862. [Kolozsvár.]

Kinder: a. Rudolf Lazarus, geb. Budapest 16. Okt. 1886.

b. Maria Olga Konstanze, geb. Budapest 6. Febr. 1890.

(3) Alfred Ludwig Konstantin Lazarus, geb. Török-Kanisza 1. Jan. 1863, Herr auf Münchenreuth und Ober-Hartmannsreuth, K. u. K. Km. und Rittm

der Res. des Hus.-Rgts Gf Pálffy Nr. 8; verm. Wien 7. Jan. 1886 mit — Gabriele Freiin von Härdtl, geb. Wien 8. Okt. 1864 (kath.). [Hof, Bayern.]
Kinder: a. Heribert Feodor Lazarus, geb. Wien 20. Nov. 1886.
b. Alice Fréderique Karoline, geb. Wien 6. April 1888.
(4) Berthold Emil Andreas Lazarus, geb. Török-Kanisza 15. Juli 1867, K. u. K. Km., OGespan des Kom. Szabolcs; verm. Klausenburg 1. Juni 1893 mit — Alice Freiin Bánffy von Losoncz, geb. Apanagyfalu 20. Dez. 1871 (evang.-reform.). [Nyiregyháza.]
Kinder: a. Cecile, geb. Nagy-Becskerek 6. März 1894.
b. Eugen Lazarus, geb. Nyiregyháza 3. Juni 1899.
3) † Oskar Lazarus, geb. Kürbitz 23. April 1823, † Trogen 13. Juni 1895, Zwillingsbruder des Frhrn Feodor, Kgl. preuß. Oberst a. D.; verm. . . 12. April 1853 mit — Agnes Henriette Leo, geb. . . . [. . .]
Töchter: (1) Blanka Marie Therese, geb. . . 6. März 1856; verm. . . 27. März 1882 mit . . Vicomte d'Ecquevilley de Mon-Justin. [Florida, NAm.]
(2) Olga Marie Gabriele, geb. . . 10. Dez. 1863; verm. . . 1881 mit Alfons Wagner Edlem von Wallenstädt. [Schurz, Böhmen.]
4) Auguste Henriette, geb. . . 10. Febr. 1825; verm. . . mit Alexander Frhrn von Feilitzsch, † Trogen 17. Juni 1873, Herrn auf Trogen, Kgl. bayer. Km. (s. IV. 1.). [. . .]
5) Marianna Henriette, geb. . . 10. Dez. 1829; verm. . . mit Franz Kunze, † . . 6. Aug. 1885, Pastor in Kürbitz. [. . .]

IV. Linie: Trogen.

1. Ast: Trogen.

† Christoph Ernst Freiherr von Feilitzsch, geb. . . 30. Okt. 1748, † . . 7. Sept. 1804, Herr auf Trogen und Zech, markgfl. ansbach-bayreuth. Kjkr und Hptm.; verm. I) . . mit Auguste Karoline von Schönfels, geb. . ., † . . 7. Juli 1800; II) . . mit Luise Christiane Auguste von Borberg a. d. H. Nieder-Sachsenberg, geb. . ., † . . (wiederverm. . . mit Wilhelm Frhrn von Feilitzsch).
Söhne: a) **1r Ehe:** 1. † Karl Ludwig August, geb. . . 4. Mai 1772, † . . 22. Okt. 1844, Kgl. preuß. Hptm.; verm. . . mit Christiane Friederike Henriette von Tümpling, geb. . . 17. Jan. 1774, † . . 3. April 1839.
Sohn: † Friedrich Karl Christian, geb. Stenndorf 21. Nov. 1805, † Cassel 4. Mai 1882, Herr auf Nentschau, Stenndorf und Saaleck; verm. Cassel 2. Mai 1841 mit — Charlotte von Eschwege, geb. Cassel 19. Juni 1822. [Cassel.]
Kinder: (1) Ludwig Friedrich Fabian, geb. . . 13. Juni 1842, merikan. Rittm. a. D. [Leipzig.]
(2) Ferdinand Karl Christian, geb. . . 24. Mai 1845. [Cassel.]
(3) Thusnelda Luise Wilhelmine Sophie, geb. . . 25. Jan. 1852; verm. Cassel 23. Juni 1873 mit Julius von Römer. [Schloß Neumark, Kgr. Sachsen.]
(4) Friedrich Rudolf Ernst, geb. . . 14. Juli 1858, Herr (gemeinschaftl. mit seiner Schwester Thusnelda) auf Stenndorf mit Saaleck, Fstl. schaumb.-lipp. Staatsmin. und Bevollm. zum Bundesrat, Kgl. preuß. Ldrat a. D., EBürger von Kösen, ERr des Joh.-O.; verm. Naumburg a. S. 15. März 1886 mit — Helene Marie Luise Emilie von Arnim, geb. Timmenhagen 27. Juli 1865. [Bückeburg.]
Kinder: a. Friedrich Karl Ludwig, geb. Cassel 17. Mai 1888.
b. Luise Charlotte, geb. Naumburg a. S. 29. Juni 1892.
c. Tochter . ., geb. Naumburg a. S. 9. Sept. 1896.
2. † Christoph Emil, geb. . . 7. Dez. 1787, † . . 22. März 1843, Herr auf Posseck

und Klettstädt; verm. . . 14. Sept. 1815 mit Karoline Wilhelmine Gräser, geb. . . 26. Dez. 1797, † . . 6. Sept. 1859.

Kinder: 1) † Ottokar Fabian Karl, a. d. Langensalza 15. Juli 1817, † Bayreuth 10. Juni 1885, Herr auf Klettstadt, Dr. med. et phil., Kgl preuß. ordentl. Prof. der Physik an der Univ. Greifswald; verm. . . 12. Sept. 1849 mit Bertha von Hafke a. d. H. Schilfa, geb. . . , † . . 23. Aug. 1856.

Tochter: Maria Sibylla Ursula, geb. . . 17. Okt. 1854; verm. . . 24. Mai 1878 mit Karl Frhrn von Feilitzsch, Kgl. bayer. Gen.-Major und Kmdrn der Festung Germersheim (s. unten).

2) Klara, geb. . . 12. Nov. 1819; verm. . . mit Heinrich von Bünau, † . . 1866, Kgl. preuß. Justizkommissar. [Stettin.]

— b) 2r **Ehe:** 3. † Alexander Christian Ernst, geb. . . 17. Febr. 1803, † Trogen 17. Juni 1873, Herr auf Trogen, Kgl. bayer. Kmr.; verm. 1) . . 19. Sept. 1828 mit Franziska Romana du Jarrys, Freiin von La Roche, geb. . . 16. Febr. 1809, † . . 19. Aug. 1848; II) . . mit — Auguste Freiin von Feilitzsch a. d. H. Kürbitz, geb. . . 10. Febr. 1825 (s. III. Linie). [. . .]

Kinder: a) 1r **Ehe:** 1) Wilhelmine Luise, geb. . . 14. Dez. 1830; verm. . . 26. Dez. 1852 mit Hugo von Müller, † . . 17. Juni 1889, Guts- und Eisenhammerbes. [. . .]

2) Ludwig Otto, geb. . . 24. Aug. 1832, Kgl. bayer. Major a. D.; verm. . . 4. Dez. 1860 mit — Therese Elise Marie Pauline von Sundahl, geb. . . . [München.]

Kinder: (1) Franziska Cäcilie Marie, geb. . . 5. Dez. 1862; verm. . . 18. Nov. 1889 mit Dr. phil. Gustav von Zwehl. [Ludwigshafen.]

(2) Maximilian August, geb. München 27. Febr. 1864, Kgl. bayer. Kmr. und Rittm. à la suite des 3. Chev.-Reg.-Mts, persönl. Adj. Sr. K. H. des Pr. Georg von Bayern; verm. München 28. Juli 1900 mit — Marianne du Jarrys, Freiin von La Roche, geb. . . 16. Jan. 1872, TD. des Kgl. bayer. Theresien-O. [München.]

Sohn: Karl Ludwig Gustav, geb. München 2. April 1901.

(3) Emma, geb. . . 26. Aug. 1867; verm. . . 21. Sept. 1887 mit Wilhelm Frhrn von Pechmann, Direktor der Bayer. Handelsbank. [München.]

3) Maximilian Alexander, geb. . . 12. Aug. 1834, Dr. med. h. c. (prom. von der Univ. München), Kgl. bayer. Kmr., Staatsrat im ordentl. Dienst, Staatsmin. des Innern und Bevollm. zum Bundesrat des Deutschen Reiches, (Bürger von Bamberg, Kapitular des Kgl. bayer. St. Hubertus-O.; verm. . . 25. Mai 1869 mit — Marie Freiin von Seckendorff, geb. . . 6. Okt. 1844, Kgl. bayer. PD. [München.]

Töchter: (1) Sophie Karoline Elisabeth Auguste, geb. . . 10. März 1870, TD. des Kgl. bayer. Theresien-O.; verm. . . 7. Nov. 1891 mit Karl Gfn Du Moulin, Kgl. bayer. Kmr. und Reg.-Rat in München.

(2) Franziska Therese Wilhelmine Bertha Anna, geb. . . 24. Dez. 1871; verm. . . 7. Nov. 1891 mit Ignaz Frhrn von Godin, Kgl. bayer. Kmr. und Komp.-Chef im Inf.-Leibrgt. [München.]

(3) Marie Wilhelmine Karoline Elisabeth, geb. . . 15. Jan. 1875.

4) † Luise Friederike Ida, geb. . . 25. Jan. 1836, † Trogen 10. Febr. 1901.

5) Ernst Christoph, geb. . . 28. Febr. 1838, Herr auf Heinersgrün, Kr. Sachsen, Kgl. bayer. Reg.-Präs. und Reg.-Direktor a. D.; verm. I) . . 4. Juli 1871 mit Karoline Freiin von und zu Egloffstein, geb. . . 6. März 1844, † Heinersgrün 22. Mai 1895, TD. des Kgl. bayer. Theresien-O.; II) Würzburg 13. April 1896 mit — Julie Freiin von und zu Egloffstein, geb. . . 4. April 1847. [Würzburg.]

Kinder 1r **Ehe:** (1) Philipp Karl Ludwig Alexander Gustav, geb. Neustadt a. A. 20. Juli 1875; verm. München 20. Okt. 1896 mit — Marie Sophie Otto, geb. München 30. Mai 1876. [. . .]

Sohn: Albrecht Ernst Dankegott, geb. München 14. Sept. 1897.

2) Frieda Felicitas Franziska Auguste, geb. Bayreuth 14. Mai 1878.

6) Friedrich Gustav Karl Julius, geb. . . 16. März 1841, Herr auf Obermannsdorf bei Amberg, Kgl. bayer. Kmr. und Oberstlt. a. D.; verm. München 2. Okt. 1877 mit — Célestine Sophie von Kennedy, geb. Christianstad, Schweden, 9. Nov. 1849.

Söhne: (1) Luitpold Josias, geb. München 17. Juni 1878, Kgl. bayer. Kflr. und Lt. im 6. Feldart.-Rgt. [Erlangen.]

(2) Friedrich Alexander, geb. . . 24. Juni 1881.

7) Ferdinand Gustav Adolf, geb. . . 26. Febr. 1843, Kgl. bayer. Gen.-Major und Chef des Gend.-Korps; verm. . . 27. Nov. 1869 mit — Julie Katharine Kurz, geb. . . 7. Nov. 1845. [München.]

Kinder: (1) Alexander Karl Ferdinand, geb. Erlangen 8. Sept. 1870, Kgl. bayer. Kflr. und Bez.-Kommandeur in Aibling.

(2) Mathilde Auguste Therese, geb. Erlangen 24. Juli 1872; verm. . . 18. März 1893 mit Heinrich Liederer von Liederscron, Kgl. bayer. Abt.-Ingenieur in Landau.

(3) Luise Bertha Therese, geb. Erlangen 7. März 1877; verm. . . mit Johannes Hammerbacher, Fabrikbes. [Nürnberg.]

(4) Gertrud Wilhelmine Marie Sibylla, geb. Neu-Ulm 13. Jan. 1891.

8) Karl Matthias Fabian, geb. . . 4. Juni 1844, Kgl. bayer. Gen.-Major und Kmdt der Festung Germersheim, Chr des Joh.-O.; verm. . . 24. Mai 1878 mit — Maria Sibylla Freiin von Feilitzsch, geb. . . 17. Okt. 1854 (s. oben).

9) Hermann Anton, geb. . . 27. Dez. 1845, Kgl. bayer. Bez.-Ingenieur in Bayreuth.

— b) 2r **Ehe:** 10) Alexander Ludwig Hugo Friedrich, geb. . . 29. März 1854, Herr auf Trogen mit Trogen-Zech bei Hof, sowie auf Kürbitz, Kgl. bayer. Kmr., verm. I) . . 30. Juni 1881 mit Fanny Ida von Froelich, geb. . . 28. April 1862, † . . 4. Dez. 1884; II) Plauen i. V. 4. Juli 1893 mit — Esther verw. Freifrau von Feilitzsch, geb. Hillmann, geb. Zülow 18. Mai 1869 (s. I. 1.).

Kinder: a) 1r **Ehe:** (1) Herta Augusta Roberta, geb. . . 31. Dez. 1882.

(2) Julie Maximiliana, geb. Trogen-Zech 2. Jan. 1884.

— b) 2r **Ehe:** (3) Hildegard Gertrud Auguste, geb. Trogen 3. Okt. 1895.

(4) Gabriele Célestine Anna Wendula, geb. Trogen 17. Juni 1897.

(5) Urban Alexander, geb. Trogen 15. März 1899.

(6) Wolfgang, geb. Trogen 9. Juni 1900.

2. Ast: Zech.

Im Mannesstamme erloschen.

† Karl Ludwig von Feilitzsch, geb. . . 25. Juni 1774, † . . 6. April 1827, Herr auf Zech und Ober-Hartmannsreuth, Kgl. preuß. Hptm. a. D.; verm. . . mit Henriette Sophie Karoline von Feilitzsch a. d. H. Heinersgrün, geb. . . Juli 1784, † . . 4. Mai 1858.

Tochter: Ferdinande Christiane Henriette, geb. . . 3. April 1810; verm. . . 23. Aug. 1836 mit Gottlieb Graf, Herrn auf Werda. [. . .]

Fejérváry von Komlós-Keresztes, 1901. — Fekete de Galantha, 1901. — Felder, 1901. — Fellner von Feldegg, 1901. — Ferber, 1901. — Feury auf Hilling, 1901. — Fiáth von Görményes, 1901.

Fichard genannt Baur von Eussenek, 1901. — Fiedler, 1901. — Fierlinger, 1901. — de Fin, 1901. — Finck, 1901.

Fircks.

Evangelisch. — Uradel der russischen Ostsee-Provinzen. — Preuß. Genehmigung zur Führung des Erbentitels d. d. Berlin 1844 — Beschreibung des Wappens im Jahre 1858, S. 162, und geschichtl. Übersicht im Jahre 1883, S. 243.

† Ernst Wilhelm Freiherr von Fircks, geb. . . 5. März 1770, † Surinam . . 1816, niederland. Major, Kgl. preuß. Abr; verm. . . 21. Nov. 1792 mit Henriette Charlotte Wilhelmine von Klur, geb. . . 10. Okt. 1772, † Breslau 26. Sept. 1834.

Söhne: 1. † Wilhelm, geb. . . 30. März 1794, † . . 2. Febr. 1862, Kgl. preuß. Gen.-Major z. D.; verm. I) . . 4. Okt. 1820 mit Ottolie Baronin von Schönaich-Carolath, geb. . . 2. Mai 1796, † Breslau 15. April 1837; II) . . 17. März 1840 mit Ernestine verw. von Warburg, geb. von Rabe, geb. Wriezen a. O. 22. Sept. 1802, † Alt-Waltersdorf 8. Sept. 1866.

Söhne: a) **1r Ehe:** 1) † Heinrich Erdmann Karl Friedrich Ernst Wilhelm, geb. Breslau 9. Sept. 1821, † Altona 28. April 1901, Kgl. preuß. Lt. a. D.; verm. I) Klessen 10. April 1853 mit Agnes Gräfin von Bredow, geb. . . 19. Okt. 1832, † . . 19. Jan. 1854; II) Berlin 16. Dez. 1865 mit — Ida Elise Weinstrauch, geb. . . 25. April 1848. [Altona.]

Kinder 2r Ehe: (1) Gudrun Anne Marie Gertrud, geb. Hamburg 8. Aug. 1869. [Altona.]

(2) Bianka Viktoria Klara, geb. Altona 4. Dez. 1870; verm. das. 19. Okt. 1899 mit Dr. med. Karl Gubalke. [Forst. Lauenb.]

(3) Walther Otto Heinrich Richard, geb. Altona 27. April 1873, Kgl. preuß. Lt. [. . .]

2) † Friedrich Paul Guido Oblotar Graf von Blankensee-Fircks, geb. Breslau 18. Mai 1824, † Berlin 12. März 1896 **(s. den Artikel „Blankensee-Fircks" im Taschenbuch der Gräfl. Häuser).**

— b) **2r Ehe:** 3) † Karl Ernst Wilhelm, geb. Breslau 22. Dez. 1840, † Charlottenburg 4. Jan. 1896, Kgl. preuß. Gen.-Major z. D., Mitr des Joh.-O.; verm. Kasimir 26. Nov. 1868 mit — Johanna Erdmuthe Friederike Auguste Anna von Prittwitz und Gaffron, geb. Kasimir 24. Juli 1849. [Eltville im Rheingau.]

Kinder: (1) Joachim Bernhard Erdmann Wilhelm, geb. Breslau 3. Febr. 1870, Kgl. preuß. Lt. im Gren.-Rgt., kmdt als Adj. zur Kriegsschule in Danzig.

(2) Ernestine Johanna Erdmuthe Wanda, geb. Berlin 3. Dez. 1872; verm. Breslau 25. Nov. 1893 mit Friedrich von Braunbehrens, Kgl. preuß. Lt. im 3. oberschles. Inf.-Rgt Nr. 62, kmdt als Adj. beim Gouvt von Köln.

(3) Anna Elisabeth Alexandra, geb. Berlin 17. Sept. 1874. [Eltville.]

(4) Ernestine Johanna Hedwig Erdmuthe, geb. Berlin 15. Febr. 1877; verm. Berlin 5. Okt. 1900 mit Joachim-Bernhard von Prittwitz und Gaffron, Lt. im Grenz. mecklenb. Jägerbat. Nr. 14, kmdt als Adj. zum Bez.-Kmdo in Lörrach, Baden.

(5) Wilhelm Hermann Alexander, geb. Berlin 31. Dez. 1881, Kais. deutscher Seekadett auf Sr. M. Schiff „Charlotte".

2. † Georg Richard Rudolf, geb. Teffau 9. Mai 1800, † Aachen 6. Mai 1856, Kgl. preuß.

Oberst und Kmdr des 28. Inf.-Rgts; verm. . . 26. Jan. 1836 mit Emilie Freiin von Kottwitz a. d. H. Boyadel, geb. Wahlstatt 31. Dez. 1813, † Breslau 14. Aug. 1866.
Sohn: † Arthur Richard Guido Hans Theodor, geb. Breslau 13. Febr. 1838, † Berlin 30. Aug. 1900, Kgl. preuß. GReg.-Rat und Mitgl. des Statistischen Bureaus, Hptm. a. D.

Fischer, 1901. — **Fischer de Nagy-Szalatnya**, 1901. — **Fleischhacker**, 1901. — **Fleißner von Wostrowitz**, 1901. — **Fleschner-Jetzer**, 1901. — **Flödnigg**, 1901.

Flotow.

Katholisch. — Bayern. — Mecklenburgischer Uradel; bayer. Frhr. 4. Jan. 1829 (immatrikuliert 5 Dez. 1864). — Beschreibung des Wappens und geschichtl. Übersicht im Jahrg. 1866, S. 237. — S. auch den gleichnamigen Artikel im Gothaischen Genealog. Taschenbuch der Adeligen Häuser, Bd. I.

† Georg Friedrich Karl Christian Hellmuth Anatol Freiherr von Flotow, geb. Bayreuth 10. April 1786, † München 15. Jan. 1867, Kgl. bayer. Kmr. und Gen. der Kav. a. D., GMr des Joh.-O.; verm. Würzburg 18. Nov. 1816 mit Sophia Freiin von Würtzburg, geb. . . 5. Okt. 1791 (kath.), † Würzburg 29. Juli 1860, GD. des Kgl. bayer. St. Anna-O.

Kinder: 1. † Franziska Romana Friederike Sophie Wilhelmina, geb. Würzburg 22. Sept. 1819, † München 12. Juni 1900; verm. Landshut 2. Okt. 1848 mit Julius Frhrn von Ruffin, † München 21. Juli 1896, Kgl. bayer. Kmr. und Major a. D., Hofmarschall S. K. H. der † Prinzessin Alexandra von Bayern.

2. † Ludwig Karl Anatol Hellmuth Jakob, geb. Wurzburg 30. März 1821, † Meran 4. Febr. 1876, K. K. Kmr. und Oberst a. D.; verm. Fünfkirchen 18. März 1861 mit — Maria Gfin Bubna von Lititz, geb. Németh-Lad 24. Juli 1840. [. . .]

Söhne: 1) Viktor Friedrich Ludwig Adelbert Joseph Maria, geb. Fünfkirchen 24. Juli 1865, Kgl. bayer. Mjr und Lt. a. D. [. . .]
2) Ludwig Friedrich Franz von Assis Joseph Maria, geb. Wien 17. Nov. 1867, **Dr. jur.**, K. u. K. Kmr. und Leg.-Sekr. bei der Gesandtsch. in Bukarest.

3. † Maximilian Joseph Karl, geb. Augsburg 8. Juni 1825, † Görz 1. Aug. 1873, Kgl. bayer. Kmr. und Major a. D.; verm. Hechlingen 26. Sept. 1860 mit — Amalie Gfin von Henuin, geb. Karlsruhe 17. April 1840, GD. des Kgl. bayer. Theresien O. [. . .]

Kinder: 1) Theodor Friedrich, geb. Speyer 6. März 1862, Kgl. preuß. Hptm. z. D. [. . .]
2) Sophie Magdalene Klothilde Konstanze, geb. München 6. Jan. 1866; verm. Wien 26. Juni 1888 mit Franz von Tessedik-Turie-Pole, † . . . [. . .]
3) Amalie Sophie Henriette Marie, geb. Landshut 10. Mai 1869, GD. des Kgl. bayer. Theresien O.; verm. Görz 19. Aug. 1890 mit Dionys Frhrn von Craigher-Jachelutta, Herrn auf Grafenstein und Waldaver. [Schloß Stadelhof bei Klagenfurt.]
4) Mathilde Marie Konstanze, geb. Görz 26. Sept. 1872, GD. des Kgl. bayer. Theresien O. [. . .]

4. Friedrich Joseph August, geb. Augsburg 20. Juli 1829, Kgl. bayer. Hptm. a. D.;

verm. München 5. März 1855 mit — Therese Ainmüller, geb. . . 15. Okt. 1835. [. . .]

Kinder: 1) Friedrich, geb. München 8. Juli 1856. [. . .]
2) Gustav, geb. München 17. Juli 1857. [. . .]
3) Maria Antoinette, geb. München 7. Juli 1863. [. . .]

Földvárn von Földvár, 1901. — Follenius, 1901. — Forgatsch von Forgatsch, 1901. — Formentini zu Tulmein und Viglia, 1901. — Forstner, 1901.

Fort, s. Le Fort.

Foullon de Norbeeck, 1901. — Francken, 1901.

Franckenstein.

Katholisch. — Bayern und Oesterreich. — Odenwälder Uradel der mittelrheinischen Reichsritterschaft; Wappenvereinigung mit dem der † von Gleen d. d. Wien 9. April 1560 (s. Jahrg. 1876, S. 213); Reichsfehr. d. d. Wien 16. Jan. 1670; Wappenvereinigung mit dem der † von Sachsenhausen und Braunheim d. d. Wien 18. Sept. 1707; immatrikuliert im Kgr. Bayern bei der Fürstklasse 11. Febr. 1813. — Besitz: Das Fideikommiß Deckardt mit Ullstadt und Bürgburg, dessen jedesmaliger Besitzer erbl. Reichsrat der Krone Bayern ist. — Beschreibung des Wappens und geschichtl. Übersicht im Jahrg. 1849, S. 126.

† Georg Karl Friedrich Franz Joseph Heinrich Arbogast Freiherr von und zu Franckenstein, geb. . . 1. Juli 1798, † . . 23. Juli 1845, Herr und erbl. Reichsrat der Krone Bayern, Kgl. bayer. Km.; verm. . . 17. Aug. 1824 mit Leopoldine Gfin Apponyi von Nagy-Appony, geb. . . 26. Okt. 1804, † München 8. Febr. 1870, StfkD.

Söhne: 1. † Georg Eugen Heinrich Arbogast, geb. Würzburg 2. Juli 1825, † Berlin 22. Jan. 1890, Herr und erbl. Reichsrat der Krone Bayern, Kgl. bayer. Km., Kapitular-Großkomtur und Großkanzler des Kgl. bayer. St. Georg-O.; verm. München 18. Mai 1857 mit Marie Prinzn zu Oettingen-Wallerstein, geb. . . 31. Juli 1832, † Ullstadt 2. März 1891, StfkD., GD. des souv. Malt.-RrO. und Dame des Kgl. bayer. St. Elisabethen-O.

Kinder: 1) Johann-Karl Georg Leopold Moritz Rotger Floridus Arbogast Maria, geb. München 27. Okt. 1858, Herr und erbl. Reichsrat der Krone Bayern, Kgl. bayer. Km., Rr des Kgl. bayer. St. Georg-O.; verm. Waal bei Augsburg 6. Sept. 1886 mit — Julie Prinzn von der Leyen und zu Hohenaeroldseck, geb. München 20. Febr. 1860. [Ullstadt, Bayern.]
2) Marie Leopoldine Julie Auguste Christiana Walpurga, geb. München 25. Dez. 1859, StfkD.; verm. . . 15. Juli 1885 mit Dr. jur. Ludwig Gfn von Belcredi, K. u. K. Km., Päpstl. Geh.-Km. [Pösch.]
3) Julie Leopoldine, geb. . . 7. Nov. 1862. [. . .]
4) Heinrich, geb. . . 24. Mai 1864, K. u. K. Km. und Leg.-Sekr. z. D. [München.]

5) Moritz Georg Arbogast Gabriel Joseph Maria, geb. Ulmstadt 18. März 1869, Kgl. bayer. Rm., Bez.-Amtsassessor in Nördlingen und Olt. der Ref. des 1. Ul.-Rgts Kaiser Wilhelm II., König von Preußen, Nr des Kgl. bayer. St. Georg-O.; verm. Brauna, Sachsen, 21. Juni 1894 mit — Maria Pia Gfin zu Stolberg-Stolberg, geb. Gimborn 14. Aug. 1870 (s. Goth. Hofkalender, II. Abt.).

Kinder: (1) Maria Anna Leopoldine Sophie Elisabeth Julie Josepha Rosario Agnes Therese Benedikta Januaria Antonie Huberta Aloysia, geb. München 30. März 1896.

(2) Johann Georg Karl Arbogast Maria Joseph Antonius Aloysius Benediktus Hubert Bernhard Maria Alfred, geb. Nördlingen 20. Aug. 1898.

(3) Maria Immaculata Leopoldine Crescentia Josepha Antonia Agnes Benedikta Augustina Bernarda Katharina Rosa Franziska Elisabeth Petra Paula, geb. Nördlingen 9. März 1901.

2. † Heinrich Friedrich Karl Anselm, geb. Offenburg 31. Mai 1826, † Wien 15. Okt. 1883, Herr (seit 1874) auf Traunegg, OOesterr., K. K. Rm. und Rittm. a. D.; verm. München 20. Okt. 1856 mit Helene Gfin von Arco-Zinneberg, geb. . . 8. Nov. 1837, † Traunegg 4. März 1897, StkrD.

Kinder: 1) Margarete Leopoldine Maria Josepha Gabriele Domenika, geb. . . 6. Juli 1869, StkrD.; verm. . . 16. Juli 1891 mit August Gfn und Edlem Herrn von und zu Eltz, Herrn auf Lillysburg, OOesterr., K. u. K. Rm. und Olt. der Ref. des Drag.-Rgts Gf Paar Nr. 2.

2) Konrad Maria Leopold Joseph Hubertus Ignatius Aloysius Theodor, geb. . . Juli 1875. [. . .]

3) Franz Leopold Maria Maximilian Joseph Nikolaus Hugo, geb. . . 9. April 1879. [. . .]

3. † Karl Borromäus Vincenz Franz, geb. Frankfurt a. M. 22. Jan. 1831, † Wien 2. Febr. 1898, K. u. K. Rm., GMaj und a. o. G. u. b. M. a. D.; verm. Wiesentheid 29. Dez. 1872 mit Elma Gfin von Schönborn-Wiesentheid, geb. . . 20. Mai 1841, † . . 18. Sept. 1884, K. u. K. PD. und StkrD.

Kinder: 1) Leopoldine Irene Elma Maria Theresia Aloysia, geb. . . 21. Juni 1874, ED. des K. K. adelig-weltlichen Damenstifts „Maria Schul" in Brünn.

2) Klemens Erwein Georg Heinrich Karl Bonaventura, geb. . . 14. Juli 1875. [. . .]

3) Georg Albert, geb. . . 18. März 1878, K. u. K. Lt. der Ref. des Drag.-Rgts Albrecht Pr. von Preußen Nr. 6. [. . .]

Frank, 1901. (Erloschen.) — **Frank von Fürstenwerth,** 1901. — **Franz,** 1901.

Fraunberg.

Katholisch. — Bayern. — Oberbayerischer Uradel. Wappenbesserung mit dem der † Haag d. d. Speyer 14. Juli 1570; kurbayer. Ausschreibung des kurz vorher verliehenen Reichsfreiherrnstandes 2. Dez. 1630; immatrikuliert im Kgr. Bayern bei der Freiherrnklasse 16. Dez. 1812. — Beschreibung des Wappens und geschichtl. Notiz im Jahrg. 1856, S. 179.

† Adolf Freiherr von und zu Alten-Fraunberg, geb. . . 3. Nov. 1800, † . . 7. Aug. 1858, Herr auf Fraunberg und Rieding, Kgl. bayer. Kste; verm. . . 14. Juni 1835 mit Anna Maria Maier, geb. . . 19. Aug. 1812, † München 5. Jan. 1880.

Kinder: 1. † Theodor Joseph, geb. Fraunberg 26. April 1837, † Landshut

11. Febr. 1895, Herr auf Fraunberg, Kgl. bayer. Km. und Reg.-Rat; verm. . . 28. Dez. 1864 mit — Cécile Hofreiter, geb. . . 22. Nov. 1845. [. . .]

Kinder: 1) Ida Karoline Cäcilie Anna Auguste, geb. . . 5. Okt. 1865, ED. des Kgl. bayer. Theresien-O.

2) Otto Georg Seyfried, geb. . . 24. Juli 1872. [. . .]

2. Karoline Anna Elisabeth Josephine, geb. . . 9. April 1841; verm. . . 18. Juli 1878 mit Oskar Schaaf, Kgl. bayer. ORevisor bei der Generaldirektion der Verkehrsanstalten in München.

3. Antoinette Therese, geb. . . 22. Okt. 1843; verm. . . 10. Juni 1874 mit Michael Mayer, † . . 22. Aug. 1898, Kgl. bayer. Stabsauditeur bei der Kommandantur in München.

4. Ludwig Johann Nepomuk Rafael Emanuel, geb. . . 22. Okt. 1846, Kgl. bayer. Major a. D.; verm. Kissingen 8. Jan. 1884 mit — Maria Freiin Lochner von Hüttenbach gen. Heußlein von Eussenheim, geb. Würzburg 28. April 1861. [München.]

Söhne: 1) Hans Christian Ludwig Maria, geb. Landau 25. Juli 1886.

2) Theodor Christian Adolf Adelbert, geb. Kissingen 14. Sept. 1889.

3) Arnold Georg Karl, geb. Ludwigshafen 13. Febr. 1891.

5. Albert Emanuel Valentin, geb. . . 14. Febr. 1848; verm. . . mit Alexandra Kellner, geb. . . 1840, † . . (gesch. 1875). [. . .]

6. Georg, geb. . . 26. Okt. 1849, Kgl. bayer. Oberstlt. z. D. und Bez.-Kmdr. in München; verm. . . 6. Juni 1874 mit — Wilhelmine Schwarzenbach, geb. . . 24. April 1849.

Sohn: Siegfried Ludwig, geb. . . 27. Dez. 1874, Kgl. bayer. Lt. im 8. Feldart.-Rgt. [. . .]

7. Luise Maria Bernhardine, geb. . . 20. Mai 1851. [. . .]

Frays, 1901.

Frentz, s. Raitz von Frentz.

Freudenberg.

Im Mannesstamme erloschen.

Katholisch. — Bayern. — Oberpfälzischer Uradel; immatrikuliert im Kgr. Bayern bei der Frhrnklasse 20. Aug. 1884. — Geschichtl. Notiz und ältere Genealogie im Jahrg. 1854, S. 145; Beschreibung des Wappens im Jahrg. 1894, S. 246.

† Julius Theodorich Karl Freiherr von Freudenberg, geb. Lindau 22. Mai 1815, † München 21. März 1894, Kgl. bayer. Bahnhofsinsp. a. D. und Lt. à la suite; verm. München 18. Okt. 1862 mit — Petronella Freiin von Redwitz a. d. H. Schmölz, geb. . . 12. Febr. 1822 (kath.). [München.]

Tochter: Josepha Maria Olga, geb. Furth i. W. 15. Mai 1867, ED. des Kgl. bayer. Theresien-O.; verm. München 8. Nov. 1898 mit Max Frhrn von Hohenhausen, Kgl. bayer. Km. und Hptm. und Komp.-Chef im 1. Inf.-Rgt. [München.]

Freyberg.

Katholisch. — Bayern und Württemberg. — Schwäbischer Uradel. — Beschreibung des Wappens der verschiedenen Linien und geschichtl. Übersicht im Jahrg. 1856, S. 183.

A. Justingen-Oepfingen.

Reichsfrhr. mit den Prädikaten „zu Justingen und Oepfingen" d. d. Prag 21. März 1586; Wappenvereinigung mit dem der † von Justingen und Oepfingen d. d. Prag 11. Juni 1586; immatrikuliert im Kgr. Bayern bei der Freiherrklasse 6. April 1810.

† Anton Freiherr von Freyberg, geb. . . 22. Sept. 1767, † . . 23. Dez. 1847, Kgl. bayer. Km. und OAmtm.; verm. I) . . mit Aloysia Freiin von Riedheim, geb. . ., † . . 1812; II) Ansbach 21. Jan. 1813 mit Josepha Freiin von Gumppenberg a. d. H. Ober-Brennberg, geb. . . 18. Nov. 1779, † Ansbach 11. Jan. 1851.

Söhne: a) **1r Ehe:** 1. † Benedikt, geb. . . 11. Jan. 1798, † München 18. Febr. 1874, Kgl. bayer. Km. und OForster a. D.; verm. . . 23. Sept. 1833 mit Karoline von Aschebeg, geb. . . 28. Jan. 1808, † Ansbach 1. März 1861.

Söhne: 1) Ludwig Heinrich Matthias Friedrich Alexander, geb. Ansbach 14. Aug. 1843, Kgl. bayer. Hptm. a. D.; verm. Planegg 5. Mai 1894 mit — Ludovika Amalia Theresia Bauer, geb. München 25. April 1843. [München.]

2) † Karl Ludwig August, geb. . . 3. Okt. 1846, † München 14. Juni 1887, Kgl. bayer. Postassistent a. D.; verm. . . 8. Juni 1880 mit — Josephine Scheidemandel, geb. . . 21. Juni 1848. [. . .]

Söhne: (1) Ludwig Maximilian Benedikt, geb. . . 20. März 1881.

(2) Karl Friedrich Wilhelm, geb. . . 28. März 1882.

— b) **2r Ehe:** 2. † Ludwig, geb. Ansbach 25. Nov. 1815, † München 24. Nov. 1882, Kgl. bayer. Km. und Rea.-Rat a. D.; verm. München 25. Aug. 1858 mit — Anna Fuchs, geb. . . 25. Aug. 1834. [München.]

Kinder: 1) Karl Franz, geb. München 11. Mai 1863, Kgl. bayer. Km. und Hptm. und Komp.-Chef im Inf.-Leibrgt. [München.]

2) Eleonore Josephine Marie, geb. München 21. Jan. 1865. [München.]

3) Paul Reinhard Benedikt, geb. München 1. Nov. 1872, Kgl. bayer. Kjkr und Olt. im 4. Inf.-Rgt König Wilhelm von Württemberg, kmdt zur Kriegsakad. [München.]

3 † Alexander, geb. Ansbach 2. April 1821, † München 20. Okt. 1894, Kgl. bayer. Gen.-Lt. z. D.; verm. . . 7. Jan. 1856 mit — Thekla Freiin von Freyberg-Eisenberg, geb. . . 8. April 1830 (s. B. I. 2.). [München.]

Kinder: 1) Sophie Maria Josepha Thekla, geb. . . 25. Juni 1862, OD. des Kgl. bayer. Theresien-O., verm. HofD. [München.]

2) Maria Maximiliane Josepha Thekla, geb. . . 11. Aug. 1865; verm. Thalkirchen 23. Sept. 1891 mit Alexander von Zwehl, Kgl. bayer. Km. und Major z. D. [Fürth.]

3) Heinrich Julius Alexander, geb. . . 22. Juli 1872, Kgl. bayer. Rjkr, Bez.-Amtsassessor in Bruck, und Lt. der Res. des 1. Feldart.-Rgts.

B. Eisenberg.

Wegen der erloschenen Linie Wellendingen-Hopferau s. Jahrg. 1896, S. 259.

I. Linie: Allmendingen.

Reichsfrhr. d. d. Ebersdorf 1. Okt. 1644.

1. Ast: Allmendingen.

† Maximilian Joseph Freiherr von Freyberg, geb. . . 28. März 1809, † . . 28. Febr. 1870, Herr auf Groß- und Klein-Allmendingen und Altheim; verm. . .

20. Juni 1843 mit Marie Freiin von Gemmingen-Hornberg, geb. . . 21. April 1821, † Karlsruhe 10. April 1901. StKrD.

Kinder: 1. Ernst, geb. Allmendingen 11. Juli 1844, Erbherr auf Groß- und Klein-Allmendingen und Altheim, OAmt Ehingen, Württemberg; verm. . . 11. Nov. 1872 mit — Leopoldine Freiin von Freyberg zu Eisenberg, geb. . . 4. Juli 1851 (s. B. II. 2.). [Allmendingen.]

Kinder: 1) Johann Christoph, geb. . . 27. Juli 1874. [. . .]

2) Albrecht Ernst, geb. Allmendingen 4. Febr. 1876. Kais. deutscher Lt. z. See. [. . .]

3) Konrad, geb. Allmendingen 29. Sept. 1877. [. . .]

4) Wolf, geb. Allmendingen 15. Mai 1879. [. . .]

5) Marie Radegundis, geb. Allmendingen 14. Aug. 1880.

6) Egloff, geb. Allmendingen 3. Okt. 1883.

7) Kaspar, geb. Allmendingen 2. Jan. 1885.

8) Walther, geb. Allmendingen 2. Aug. 1886.

9) Isabella, geb. Allmendingen 29. Nov. 1887.

10) Martha, geb. Allmendingen 21. Jan. 1890.

11) Ulrich, geb. Allmendingen 12. Jan. 1892.

12) Elisabeth, geb. Allmendingen 11. Mai 1893.

2. Marie Charlotte, geb. Allmendingen 23. Jan. 1848.

3. Hedwig, geb. Allmendingen 16. Dez. 1850.

4. Agnes, geb. Allmendingen 13. April 1856.

2. Ast: Jetzendorf.

† Max Prokop Freiherr von Freyberg, geb. . . 3. Jan. 1789, † . . 21. Jan. 1851, Herr auf Jetzendorf und Hilgartshausen, Kgl. bayer. Km., Staatsrat und Vorstand des Reichsarchivs; verm. . . 1. Mai 1824 mit Karoline Gfin von Montgelas, geb. . . 3. Aug. 1804, † München 5. April 1860, Dame des St. Annen-O.

Kinder: 1. † Maximilian Joseph, geb. . . 4. März 1825, † Jetzendorf 12. Aug. 1889, Herr auf Jetzendorf, Kgl. bayer. Km. und Reg.-Assessor a. D.; verm. Unter-Weilbach 25. Okt. 1864 mit — Elisabetha Gfin von Spreti, geb. . . 8. Jan. 1843. [Jetzendorf.]

Kinder: 1) Karl Leopold Maria, geb. Jetzendorf 15. Nov. 1866, Herr auf Jetzendorf (696,24 ha; seit 1812 im Bes. der Fam.), Bez.-Amt Pfaffenhofen, OBayern, Kgl. bayer. Km., Rr des Kgl. bayer. St. Georg-O.; verm. St. Gilla bei Regensburg 1. Juni 1896 mit — Maria Gfin von und zu Lerchenfeld a. d. H. Köfering, geb. St. Gilla 15. Juni 1877.

2) Marie, geb. Jetzendorf 6. Febr. 1868, Dame des Kgl. bayer. St. Elisabethen-O.; verm. Jetzendorf 3. Okt. 1893 mit Franz Gfn von Spreti, Herrn auf Gutenedt, Kgl. bayer. Km. und Hptm. a. D. [München.]

2. Marie Rupertine, geb. . . 22. März 1828. [München.]

Bruder.

† Wilhelm, geb. . . 26. Mai 1793, † . . 14. April 1860, Kgl. bayer. Km. und VOStallm. a. D., GMr des souv. Malt.-Rr O.; verm. . . 1. Juni 1823 mit Marie Elektrine Stunz, geb. . . 24. März 1797, † . . 1. Jan. 1847.

Kinder: 1. Karl, geb. . . 5. April 1828, Kgl. bayer. Gen. der Kav. z. D.; verm. . . 10. Sept. 1863 mit — Lucie Hardegg (s. Jahrg. 1900), geb. . . 12. Aug. 1846. [. . .]

Kinder: 1) Eugenie, geb. . . 13. Nov. 1864.

2) Oskar, geb. . . 14. April 1866, Kgl. bayer. OLt. a. D. [. . .]

3) Wilhelm, geb. . . 31. Jan. 1868, Kgl. bayer. OLt. im Inf.-Leibrgt, Kinder zur Kriegsakad. [München.]

4) Thekla, geb. . . 7. Mai 1872.

2. Thekla Luise, geb. . . 8. April 1830; verm. . . 7. Jan. 1856 mit Alexander

Frhrn von Freyberg, † . . 20. Okt. 1894, Kgl. bayer. Gen.-Lt. 2c. (s. A.). [München.]

3. Julius, geb. . . 9. Sept. 1832, Kais. deutscher WGORegs.-Rat a. D.; verm. . . 30. Jan. 1865 mit Emma von Koch-Sternfeld, geb. . . 3. Juli 1844, † . . 23. April 1889. [. . .]

Kinder: 1) Walpurga, geb. . . 7. Nov. 1865; verm. . . mit Maximilian von Menner, Kgl. bayer. Lt. a. D. [. . .]

2) Marie, geb. . . 11. Mai 1867.

3) Joseph, geb. . . 26. Nov. 1877. [. . .]

4) Ludwig, geb. Metz 18. Nov. 1878, Lt. im 1. ostasiat. Inf.-Rgt. [China.]

4. Ludwig, geb. . . 21. Jan. 1824, Kgl. bayer. Major a. D. [. . .]

II. Linie: Hürbel-Haldenwang.

Erbländ.-österr. Frhr. d. d. Innsbruck 27. Sept. 1655.

1. Ast (vormals Raunau).

Immatrikuliert im Kgr. Bayern bei der Fehrnklasse 13. Juli 1814.

† Joseph Maria Anton Friedrich Ferdinand Franz de Paula Klemens Anselm Johann de Deo Freiherr von Freyberg zu Eisenberg, geb. . . 29. Juli 1790, † . . 17. Mai 1864, Kgl. bayer. Km. und Major à la suite 2c.; verm. I) . . mit Johanna von Stephelin, geb. . . ., † . .; II) . . 14. Jan. 1844 mit Crescentia Kaufmann, geb. . ., † Füssen 11. Febr. 1872.

Kinder 2r Ehe: 1. Paula Josepha, geb. . . 10. Dez. 1844; verm. . . 7. Mai 1874 mit Albert Joseph Bühler, Stadtschreiber in Füssen.

2. Josepha Hedwig, geb. . . 23. Okt. 1846; verm. . . 5. April 1869 mit Karl Appel, Advokaten. [Kempten.]

3. Joseph August, geb. . . 30. Jan. 1850, Päpstl. Geh.-Km. di spada e cappa: verm. . . 20. Juli 1875 mit — Mathilde Dorner, geb. . . . [. . .]

4. Emma Cäcilia, geb. . . 10. März 1851; verm. Füssen 12. Dez. 1872 mit Franz Reichert, Kgl. bayer. Rechnungskommissar bei der Kammer der Finanzen in Ansbach.

2. Ast: Haldenwang.

Immatrikuliert im Kgr. Bayern bei der Fehrnklasse 13. Sept. 1814.

† Rudolf Freiherr von Freyberg zu Eisenberg, geb. . . 6. Juni 1817, † . . 3. März 1887, Herr auf Haldenwang, Knöringen, Offingen und Landsdrost, Reg.-Bez. Schwaben und Neuburg, Kgl. bayer. Km.; verm. . . 12. Juni 1843 mit Antonia Gfin von Oberndorff, geb. . . 5. Jan. 1825, † . . 3. Jan. 1877, GD. des Kgl. bayer. Theresien O.

Kinder: 1. Leopoldine, geb. . . 4. Juli 1851; verm. . . 11. Nov. 1872 mit Ernst Frhrn von Freyberg, Herrn auf Groß- und Klein-Allmendingen 2c. (s. B. I. 1.). [Allmendingen.]

2. Alfred Freiherr von Freyberg-Schütz zu Holzhausen (bayer. Namen- und Wappenvereinigung 30. Mai (immatrikuliert 18. Juni) 1885), geb. . . 4. Nov. 1852, Herr auf Haldenwang, Knöringen, Offingen Päpstl. Geh. Km. di spada e cappa; verm. . . 30. Aug. 1881 mit — Maria Freiin von Schütz zu Holzhausen gen. von Bechtolsheim, geb. . . 30. Juli 1862, Herrin des Frhrl. von Schütz zu Holzhausenschen Fideikommisses. [Haldenwang.]

Kinder: 1) Barbara, geb. . . .

2) Hans Dietrich, geb. . . .

3) Eberhard, geb. . . .

4) Marie Anna, geb. . . .

5) Marr Sitta, geb. . . .

6) Maria Josepha, geb. Haldenwang 2. Febr. 1895.

7) . . , geb. . . .

3. Maximilian, geb. . . 26. März 1856, K. K. Bez.-Hptm. in Briren; verm. . . 27. April 1886 mit — Bertha Gfin von Lamberg, geb. . . 20. Aug. 1868.

Freyschlag von Freyenstein, 1901. — Freystedt, 1901.

Freytag, s. Frydag. — Friedberg, s. Salomon von Friedberg. — Friedenfels, s. Trotleff von Friedenfels. — Friedenthal, s. Falkenhausen. — Friedenthal, s. Pino von Friedenthal.

Friedrich, 1901. — Fries, 1901.

Friesen.

Lutherisch. — Kgr. Sachsen, Preußen (Prov. Sachsen) und die sächs. Herzogtümer. — Reichsfrhr. d. d. Regensburg 15. Aug. 1653; kursächs. Anerkennung 13. April 1657. — Der Dresden 18. April 1891 gegründete Familienverein hält alle zwei Jahre in Dresden einen Familientag ab. Vorstand: Frhr Oskar, Senior; Frhr Gerh., Kgl. sächs. Gen.-Major z. D., Schatzmeister; Frhr Max, Kgl. sächs. Oberstlt. z. D., Schriftführer. — Beschreibung des Wappens im Jahrg. 1884, S. 215, geschichtl. Übersicht im Jahrg. 1853, S. 124, und Stammreihe im Jahrg. 1896, S. 267.

I. (ehemals Cottaische) Linie.

Stifter: Frhr Karl August, geb. 24. März 1721, † 25. Febr. 1751, dessen Enkel: Frhr Heinrich Adolf und Frhr Georg Maximilian die beiden Äste stifteten.

1. Ast.

† Heinrich Adolf Freiherr von Friesen, geb. . . 24. Nov. 1776, † . . 29. Dez. 1844; verm. . . 8. April 1806 mit Henriette Charlotte Luise von Seidewitz, geb. . . 1776, † . . 20. Dez. 1846.

Kinder: 1. † Edwin, geb. . . 19. Juni 1811, † . . 26. Dez. 1876, Kgl. sächs. Gen.-Major a. D.; verm. . . 14. Juni 1840 mit Adelaide Budig von Tannhof, geb. . . 25. Sept. 1811, † . . 23. Febr. 1864.

Sohn: † Heinrich Adolf, geb. . . 11. Jan. 1847, † Berna 11. Sept. 1892, Kgl. sächs. Oberstlt. z. D. und Amtsh. des Verw.-Bez. Berna; verm. Leipzig 10. Nov. 1873 mit — Elise von Wangerow, geb. . . 16. Febr. 1850. [Leipzig.]

Kinder: (1) Johanna Adelaide, geb. Leipzig 14. Juni 1875.
(2) Richard Julius Edwin, geb. Leipzig 19. Juni 1877, Kgl. sächs. Lt. im 2. Jägerbat. Nr. 13. [Dresden.]
(3) Ella Ulrika, geb. Leipzig 16. Mai 1881.
(4) Friederike, geb. Leipzig 26. Febr. 1885.

2. † Lutbert, geb. . . 13. Okt. 1816, † . . 8. Juli 1866, Kgl. sächs. Oberstlt. und Amtsh. des 16. Inf.-Bat.; verm. . . 6. Juli 1846 mit — Cäcilie Wilhelmine Sabrer von Sabr, geb. . . 1. März 1825. [. . .]

Kinder: 1) Heinrich August Lutbert, geb. . . 29. Okt. 1847, Kgl. sächs. Kbr, G.-Mat und a. o. G. u. b. M. an den Höfen in München, Stuttgart, Karlsruhe

und Darmstadt, Oberstlt. a. D.; verm. Dresden 29. Sept. 1884 mit — Martha Gfin von Hohenthal a. d. H. Püchau, geb. . . 3. Sept. 1860. [München.]
Kinder: (1) Ida Cäcilie Auguste Walburga, geb. Dresden 31. Juli 1885.
(2) Herbert Richard Karl Luitbert, geb. Dresden 18. Okt. 1886.
(3) Martha Augusta Maria, geb. Dresden 26. Mai 1889.
(4) Olga Elisabeth Dorothea, geb. Dresden 29. März 1891.
(5) Auguste Mathilde Marie Hedwig, geb. München 9. Juli 1895.
2) Alexander Luitbert, geb. Dresden 28. Dez. 1819, Kgl. sächs. Gen.-Major z. D.; verm. . . 23. April 1871 mit — Vera Chroustschoff, geb. St. Petersburg 28. Dez. 1853. [Gunnersdorf bei Königstein.]
Töchter: (1) Alexandra Liddy, geb. Dresden 23. März 1872; verm. . . 8. Aug. 1894 mit Hans Habler, Kgl. sächs. Lt. der Res. des Gkeiterrgts. [Groß-Schönau.]
(2) Vera Cäcilia, geb. Dresden 23. März 1872, Zwillingsschwester der Vorigen; verm. . . 12. April 1893 mit Moritz von Funcke, Kgl. preuß. Hptm. und Komp.-Chef im 2. Gkgt z. F. [Berlin.]
(3) Marianne Katharine, geb. Gunnersdorf bei Königstein 11. Okt. 1873; verm. . . 1899 mit Kurt Häbler, Kgl. sächs. Lt. der Res. des Gkeiterrgts. [Groß-Schönau.]
3) Helene Cäcilie, geb. . . 5. Okt. 1860.
3. Luitgarde, geb. . . 5. Sept. 1819; verm. . . 7. Mai 1840 mit Emil Frhrn von Pawel-Rammingen, † . . 8. Juli 1886, Hzgl. sachsen-cob. und goth. Khrn und WGRat. [Coburg.]

2. Ast.

† Georg Maximilian Freiherr von Friesen, geb. . . 17. Juli 1785, † . . 31. Dez. 1845; verm. I) . . 28. Jan. 1808 mit Emilie Agnes von Wennhardt, geb. . . 9. Juni 1793, † . . 1814 (gesch. . . 1812); II) . . 15. Dez. 1816 mit Josephe Amalie Sernau, geb. . . 13. Juli 1795, † . . 12. Okt. 1856.
Kinder: 1. Fanny Ida, geb. . . 28. Dez. 1819. [. . .]
2. Karl Oskar, geb. . . 24. Aug. 1821, Herr des Weingutes Paulsberg in Zitschewitz; verm. . . 13. Mai 1851 mit Anna Klara Demtsch, geb. . . 8. Aug. 1826, † Paulsberg 10. Okt. 1899. [Zitschewitz bei Kötschenbroda.]
Kinder: 1) Max Oskar, geb. . . 23. Febr. 1852, Kgl. sächs. Oberstlt. z. D.; verm. Leipzig 25. Okt. 1883 mit — Melitta Anna Benedikta Ackermann, geb. . . 13. Mai 1863. [. . .]
Töchter: (1) Melitta Benedikta Josepha, geb. Dresden 25. März 1895.
(2) Anna Klara Lenka, geb. Dresden 13. Nov. 1898.
2) Klara Gabriele, geb. Brettnig 2. Aug. 1853; verm. Dresden 15. Okt. 1878 mit Otto von Seydlitz-Kurzbach, Kgl. preuß. Major z. D., zuget. dem Gen.-Kmdo des IX. Aktorps. [Altona.]
3) Anna Helene, geb. . . 18. Febr. 1858. [. . .]
4) Georg Friedrich, geb. . . 21. Jan. 1861; verm. . . 20. März 1893 mit — Johanna von Taisch, geb. . . 13. Jan. 1868. [Dessau.]
Tochter: Margarete Klara Anna, geb. Dessau 12. Mai 1896.
5) † Ernst Alexander, geb. . . 29. März 1868, † Berlin 14. Juli 1900, Kgl. preuß. Polizeilt., Kgl. sächs. Lt. a. D.; verm. Berlin 14. Nov. 1892 mit — Viktoria Maria Hedwig von Seydlitz-Kurzbach, geb. Bahrenbusch 22. Aug. 1870. [Berlin.]
3. † Bernhard Maximilian, geb. . . 29. Mai 1825, † Blasewitz 4. Okt. 1889, Kgl. preuß. Rittm. a. D.; verm. I) . . 23. Juli 1854 mit Karoline Freiin von Bodelschwingh-Plettenberg, geb. . . 5. Jan. 1831, † . . 18. März 1858; II) Dresden 2. April 1872 mit Mary Luise Gale, geb. . . 17. Febr. 1849, † Berlin 10. Dez. 1875.
Söhne: a) Ir Ehe: 1) Gisbert Max, geb. Münster i. W. 26. April 1855, Hzgl. oldenb. Oberst a. D., Kgl. preuß. Rittm. a. D., RRr des Joh.-O.; verm.

Philadelphia 28. März 1883 mit — Florence Amelia Smith, geb. Philadelphia 21. Aug. 1861. [Karlsruhe i. B.]

Söhne: (1) Karl Gisbert Bernhard, geb. Oldenburg 6. Febr. 1884.

(2) Eduard Washington Bernhard Heinrich Gisbert, geb. Oldenburg 22. Febr. 1885.

2) † Max, geb. Bodelschwingh 27. Okt. 1856, † Üntrop 15. Dez. 1879, Herr auf Teschendorf, Kgl. preuß. Lt. der Res. des westfäl. Kür.-Rgts Nr. 4; verm. Üntrop 5. Aug. 1879 mit — Isabella Freiin von der Recke, geb. Üntrop 25. Jan. 1859. [. . .]

Tochter: Maximiliane Amalie Maria, geb. Üntrop 7. Juni 1880, Herrin auf Teschendorf (778 ha), Kr. Regenwalde; verlobt im Mai 1901 mit Georg von Alten-Bockum, Kgl. preuß. Lt. im Kür. Rgt von Driesen (westfäl.) Nr. 4.

3) Karl, geb. Dortmund 8. März 1858, Kgl. preuß. Hptm. in der 7. Gend.-Brig.; verm. Münster i. W. 4. Okt. 1884 mit — Marie von Ludowig, geb. . . 9. Juli 1862. [Minden i. W.]

Kinder: (1) Karl Bernhard Harry Erduin, geb. Münster i. W. 4. Sept. 1885.

(2) Karoline Kamilla Klara Marie, geb. Münster i. W. 26. Nov. 1886.

(3) Bernhard Max Harry Friedrich, geb. Dresden 2. Mai 1891.

(4) Marie Anna Elisabeth Florence, geb. Dresden 24. Juni 1892.

(5) Sohn . ., geb. Osnabrück 4. Mai 1899.

— b) 2r **Ehe:** 4) Arthur Cecil, geb. Dresden 12. Jan. 1873. [Dresden.]

4. Elise Kamilla, geb. . . 10. Mai 1829; verm. . . 4. Aug. 1857 mit Dr. med. Ferdinand Leonhardi, Kgl. sächs. Medizinalrat. [Dresden.]

II. Linie: Rötha.

Stifter: Frhr Johann Friedrich Ernst, geb. 3. Juli 1725, † 20. Mai 1768, Bruder des Stifters der I. Linie.

† Johann Georg Friedrich Freiherr von Friesen, geb. . . 28. April 1757, † . . 18. Jan. 1824, Herr auf Rötha und Rammelburg, Kgl. sächs. GRat und OKhr; verm. I) . . Dez. 1778 mit Johanne Friederike Luise Karoline von Krosigk, geb. . ., † Rötha 17. Okt. 1781; II) . . 27. Juli 1783 mit Julie Karoline Gfin von der Schulenburg a. d. H. Wolfsburg, geb. . . 7. Aug. 1764, † . . 23. Juli 1803.

Söhne: 1. † Ernst, geb. . . 9. Febr. 1800, † Wilhelmshöhe 19. Juni 1869, Herr auf Rammelburg und Hilkenschwenda, Kgl. preuß. Khr, Schloßhptm. von Merseburg und Ldrat a. D., Direktor des freiadeligen Stifts Wallenstein in Fulda, Kommendator des Joh.-O.; verm. I) . . 12. Okt. 1831 mit Klara Gfin von der Schulenburg a. d. H. Wolfsburg, geb. . . 23. Jan. 1809, † . . 26. Aug. 1852; II) Wiesbaden 26. Nov. 1854 mit — Karoline Freiin von und zu Gilsa, geb. Mittelhenn 26. Juni 1833. [Rammelburg am Harz.]

2. † Hermann, geb. . . 27. Febr. 1802, † . . 23. Jan. 1882, Kgl. sächs. Khr und OHofmarschall a. D.; verm. . . 27. Febr. 1829 mit Kamilla von Brandenstein a. d. H. Wüstenstein, geb. . . 25. Nov. 1803, † Dresden 17. Jan. 1892.

Kinder: 1) Friedrich Otto Heinrich, geb. . . 23. Mai 1831, Fkherr auf Rötha mit Trachenau, Podschütz, Geschwitz und Espenhain [gestiftet vom Frhrn Friedrich, geb. 11. Okt. 1796, † 21. März 1871, ältestem Bruder des Frhrn Hermann, d. d. Rötha 23. Dez. 1867], Kgr. Sachsen, Kgl. sächs. Khr und Major a. D., RRr des Joh.-O.; verm. Hohenstadt 4. Sept. 1862 mit — Marie Susanne von Zehmen, geb. Schleinitz 26. Juni 1836. [Schloß Rötha.]

Söhne: (1) Ernst Friedrich Karl, geb. . . 2. April 1865, Kgl. sächs. Rittm. à la suite des GReiterrats, Adj. des Kriegsmin.; verm. Dresden 20. März 1888 mit — Klara Luise Frieda von Wolffersdorff, geb. Riesa 25. Okt. 1866. [Dresden.]

Kinder: a. Otto Heinrich, geb. Dresden 31. Jan. 1889.

b. Friedrich Karl, geb. Dresden 26. Okt. 1890.

c. Susanne Frieda Sibylla, geb. Hannover 9. Nov. 1891.
d. Amelie Frieda Helene, } Zwillinge, geb. Dresden 21. Febr. 1894.
e. Elisabeth Frieda Eleonore, }
(2) Johann Hermann Heinrich, geb. . . 7. Juli 1867, Dr. jur. utr., Kgl. sächs. Referendar und Lt. a. D.; verm. Ober-Schöna 12. Aug. 1893 mit — Emma Luise von Carlowitz, geb. Ober-Schöna 22. Juni 1870. [Leipzig.]

Söhne: a. Hans-Dietrich Karl, geb. Tharandt 1. Aug. 1894.
b. Stephan Karl Napoleon, geb. Leipzig 12. Jan. 1897.
c. Georg Otto Heinrich, geb. Leipzig 24. Nov. 1898.

2) † Johannes Karl Stephan Freiherr von Friesen gen. von Leyßer, geb. . . 30. Juni 1832, † Berg-Gießhübel 3. Dez. 1873, Herr [durch Legat des 1842 † Kgl. sächs. Gen.-Lts von Leyßer] auf Friedrichsthal bei Berg-Gießhübel [kgl. sächs. Namensvereinigung mit „Leyßer" d. d. 19. Mai 1843], K. K. Lt. a. D.; verm. . . 16. Jan. 1865 mit — Auguste Christiane Saupe, geb. . . . [. . .]

Kinder: (1) Johannes Karl Georg, geb. Berg-Gießhübel 5. Juni 1866; verm. Groß-Poldekow 7. Okt. 1890 mit Gabriele Julie Katharina Tugendreich von Heyden, geb. Butzow 19. Mai 1869 (gesch. 23. Aug. 1896). [Napstadt.]

Tochter: Kamilla Josepha Gabriele, geb. Friedrichsthal 30. Sept. 1892.
(2) Margarete Kamilla Charlotte, geb. . . 9. Juli 1867; verm. . . 27. April 1895 mit Ernst Pabst, Zivilingenieur. [Bellevue bei Köpenick.]
(3) Susanne Auguste Marie Mathilde, geb. . . 18. März 1869; verm. . . 20. Juni 1893 mit Wilhelm Geib, Kgl. preuß. Forstbeamten in Neu-Zielun.
(4) Marie Charlotte, geb. . . 3. März 1872.

3) Martia Juliana Sophia, geb. Dresden 20. Nov. 1833, StiftsD. in Altenburg.

4) Ernst Georg Moritz, geb. Dresden 27. April 1836, Kgl. sächs. Gen.-Major z. D.; verm. Dresden 10. Juni 1869 mit — Bertha von Hildebrandt, geb. . . 28. Dez. 1846. [Dresden.]

Kinder: (1) Bertha Kamilla Juliane, geb. Dresden 11. Dez. 1870.
(2) Ernst Adolf Hermann, geb. Dresden 26. Juli 1872, Kgl. sächs. OLt. im 1. (Leib-) Gren.-Rgt Nr. 100. [Dresden.]
(3) Marie Luise Elisabeth, geb. Dresden 16. Aug. 1873.
(4) Mathilde Klara Margarete, geb. Dresden 20. Febr. 1875; verm. Dresden 28. April 1900 mit Erich von Pape, Kgl. sächs. OLt. im 2. Gren.-Rat Nr. 101 „Kaiser Wilhelm, König von Preußen". [Dresden.]
(5) Friedrich Johann Georg, geb. Dresden 3. Juli 1884, Kgl. sächs. Kadett. [Dresden.]

5) Karl Friedrich Christian Freiherr von Friesen-Miltitz [kgl. sächs. Namensvereinigung mit „Miltitz" d. d. 16. Nov. 1880], geb. . . 4. Febr. 1847, Herr auf Rammelburg mit Perrereda und Hayda, Kgl. sächs. Gen.-Major und Kmdr der 3. Inf.-Brig. Nr. 47, Chr des Joh.-O.; verm. Siebeneichen 5. Juni 1879 mit Marie Luise Sarah von Miltitz, geb. Siebeneichen 7. Mai 1855, † Dresden 22. März 1893. [Leipzig.]

Kinder: (1) Karl Hermann Georg, geb. Dresden 21. Mai 1880, Kgl. sächs. Lt. im 2. Jägerbat. Nr. 13. [Dresden.]
(2) Monika, geb. Zittau 2. Jan. 1885.
(3) Georg, geb. Zittau 21. Febr. 1886, Kgl. sächs. Kadett. [Dresden.]
(4) Elisabeth, geb. Dresden 4. Aug. 1887.

Fritsch, 1901. — Fröhlich von Salionze, 1901. — Fromm, 1901. — Frönau, 1901. — Frommüller, 1901, resp. 1868. — Früh, 1901.

Frydag (Freytag).

Evangelisch. — Westfälischer Uradel. — Der Riga 13./26. Juni 1900 gegründete, 1. Febr. 1901 beim Kgl. Amtsgericht I in Berlin unter Nr. 113 des Vereinsregisters eingetragene Verein: Freih. Frydagscher Geschlechtsverband mit Sitz in Berlin, dem auch die im Taschenbuch noch nicht aufgeführten Familienmitglieder angehören, tritt alle zwei Jahre an vorher zu bestimmendem Ort zu einem Geschlechtstag zusammen. Vorstand: Frhr Karl, Ghzgl sächs. Khr, vereid. Rechtsanwalt in Riga (s. unten); Eugen Frhr von Freytag gen. Löringhoff, Herr auf Raven bei Hasenpoth, Kurland; Roderich Frhr Freytag von Loringhoven, Kais. russ. Friedensrichter in Adiamünde bei Lemsal, Livland. — Beschreibung des Wappens, geschichtl. Notiz und Stammreihe in den Jahrg. 1896, S. 262, und 1898, S. 268.

A. (Frydag.)

Stifter: Bertold. — Oldenburg. — Die Führung des Freiherrntitels wird in Oldenburg nicht beanstandet. — Oldenburg. Genehmigung, die ältere Schreibweise „Frydag" wieder anzunehmen, durch Min.-Reskr. d. d. 3. März 1888.

† Georg Ernst Freiherr von Frydag, geb. . . 28. Sept. 1780, † . . 4. Okt. 1874, Ghzgl. oldenb. OHofm.; verm. . . 5. Okt. 1824 mit Emmy Freiin von Schele, geb. . . 18. Febr. 1806, † . . 4. Jan. 1881.

Kinder: 1. Paul Friedrich August, geb. Daren 8. Juni 1840, Herr auf Daren und Schwede, Ghzgt. Oldenburg, Ghzgl. oldenb. Khr und OHofm.; verm. . . 20. Aug. 1871 mit — Marie Freiin von Rössing, geb. . . 31. Mai 1849. [Daren bei Vechta.]

Kinder: 1) Emmy Adelheid Christine Luise Pauline, geb. Oldenburg 30. Mai 1875; verm. Daren 12. April 1899 mit Reinhard Frhrn von Massenbach, Kgl. preuß. Hptm. und Batt.-Chef im holstein. Feldart.-Rgt Nr. 24. [Neustrelitz.]

2) Haro Georg Wilhelm Hermann Paul, geb. Daren 9. Juni 1878, cand. jur. [Kiel.]

3) Nikolaus Friedrich Peter, geb. Oldenburg 1. Febr. 1881, Kgl. preuß. Fähnr. im oldenb. Drag.-Rgt Nr. 19. [Oldenburg.]

4) Gunda Mathilde Henriette Emma, geb. Daren 1. Okt. 1882.

2. Marie Luise Wilhelmine Henriette Amalie Sophie Mathilde Ernestine, geb. Daren 15. März 1845, StiftsD. von Bassum. [Oldenburg.]

B. (Freytag.)

Stifter: Arndt, Bruder des Stifters von A. — Russ. Ostsee-Prov. und Preußen

† Karl Gottlob Freiherr von Freytag-Loringhoven, geb. Overlack, Livland, 16. Jan. 1811, † Weimar 26. Jan. 1882, Kais. russ. GRat a. D.; verm. Rio de Janeiro 9. Febr. 1847 mit — Mathilde Luise Kalkmann, geb. Bremen 7. Aug. 1824. [. . .]

Söhne: 1. Alexander Heinrich Ludwig Johann, geb. Rio de Janeiro 8. Mai 1849, Ghzgl. sächs. Khr, Notar des Jos.-D. (Anerkennung der Berechtigung zur Führung des Freiherrntitels laut Reskr. des Ghzgl. sächs. Staatsmin. d. d. Weimar 15. Okt. 1895); verm. Weimar 14. März 1888 mit — Anna Freiin Sebottendorf von der Rose, geb. Mashan 23. Jan. 1852. [Riga.]

2. Karl Friedrich Gustav Johann, geb. Stockholm 5. Mai 1851, Ghzgl. sächs. Khr, vereid. Rechtsanwalt, Notar des Jos.-D. (Anerkennung der Berechtigung zur Führung des Freiherrntitels laut Reskr. des Ghzgl. sächs. Staatsmin. d. d. Weimar 15. Okt. 1895);

verm. Weimar 3. Dez. 1881 mit — Erika Ida Laura Helene Amélie von Derenthall, geb. Emden 20. Sept. 1867. [Riga.]

Töchter: 1) Benita Luise Laura Mathilde Ida, geb. Riga 14. Okt. 1893.
2) Gunda Elisabeth Charlotte Maria Erika, geb. Riga 11. Sept. 1897.

3. Hugo Friedrich Philipp Johann, geb. Kopenhagen 26. Mai 1855, Kgl. preuß. Major im Großen Gen.-Stabe, Lehrer an der Kriegsakad. [Anerkennung der Berechtigung zur Führung des Freiherrntitels laut Herzogl. Hausamtsreskr. d. d. Berlin 10. Dez. 1880]; verm. Weimar 27. Sept. 1884 mit — Margarete Emma Luise von Zedlitz, geb. Weimar 13. Juli 1859. [Berlin.]

Kinder: 1) Leopold Karl Friedrich Johann, geb. Berlin 22. Okt. 1885, Kgl. preuß. Kadett in Potsdam.
2) Hans Karl Friedrich Lothar, geb. Berlin 26. Sept. 1887.
3) Arndt Johann, geb. Berlin 18. Febr. 1889.
4) Irene Mathilde Gabriele Margarete, geb. Berlin 27. Juni 1890.

C. (Frydag.)

Stifter: Schotto, Vatersbruder der Stifter von A. u. B. — Preußen. — Preuß. Genehmigung zur Führung des Freiherrntitels d. d. Potsdam 19. Mai 1845 (für August).

† August Engelbert Friedrich Wilhelm Albert Freiherr von Frydag, geb. . . 2. Nov. 1802, † . . 7. Okt. 1875, Herr auf Buddenburg; verm. . . 10. März 1844 mit Mathilde Julie Karoline Wilhelmine von Haus, geb. Niederhofen 10. April 1823, † . . 8. Mai 1855.

Kinder: 1. Hedwig Auguste Karoline, geb. Buddenburg 22. Jan. 1845; verm. daf. 27. Febr. 1866 mit Otto Fabian von Kürleben, † Rottleben 15. Sept. 1898, Herrn auf Rottleben bei Frankenhausen, Fürl. schwarzb.-sondersh. Kbrn. [Rottleben.]

2. Ottilie Auguste Luise, geb. . . 23. Okt. 1849; verm. Buddenburg 27. Juni 1876 mit Walther von Bonin, † . . 24. April 1894, Okt. a. D. [. . .]

3. Auguste Mathilde, geb. . . 13. März 1852; verm. . . 10. Mai 1883 mit Otto von Pestel, Herrn auf Haus Bruche, Prov. Hannover, Kgl. preuß. Kbrn und Lbrat, Mbr des Joh.-O.

4. Udo August Ludwig Bruno Kurt, geb. Buddenburg 6. Juni 1854, Herr auf Buddenburg, Wilbring und Obermagen, Kgl. preuß. Okt. a. D., Mbr des Joh.-O.; verm. Petschau 22. Febr. 1896 mit — Margarete von Kürleben, geb. Biesdorf bei Berlin 18. Febr. 1870. [Schloß Buddenburg bei Lünen, Kr. Dortmund.]

Fuchs von Bimbach und Dornheim.

Katholisch. — Bayern. — Uradel der fränkischen Reichsritterschaft, Kantons Baunach; Reichsfrhr. und Wappenvereinigung mit dem der † von Rosenberg d. d. Wien 9. Nov. 1699; immatrikuliert im Kgr. Bayern bei der Fdrnklasse 25. Okt. 1815. — Gemeinsamer Familienbesitz: Die Stammgüter Bimbach mit Neudorf, Burg Prappach und Schweinshaupten. — Beschreibung des Wappens und geschichtl. Notiz im Jahrg. 1856, S. 191.

† Franz Lothar Freiherr Fuchs von Bimbach und Dornheim, geb. Bimbach 4. Jan. 1805, † . . 15. Jan. 1869, Kgl. bayer. Kmr.; verm. I) . . 8. Mai 1832 mit Franziska Katharina Ehrenfest, geb. . . 4. Mai 1811, † . . 21. März 1839; II) . . 26. April 1842 mit deren Schwester Regina Anna Ehrenfest, geb. . . 15. Jan. 1817, † München 25. Mai 1895.

Kinder: a) Ir Ehe: 1. † Franz Ludwig, geb. Gereldshofen 29. Dez. 1833, † Landshut 22. Dez. 1900, Kgl. bayer. Kmr. und Reg.-Präs. von Niederbayern, Exz.; verm. I) 19. Mai 1866 mit Karolina Freiin Seefried von Buttenheim, geb. . . 20. Mai 1841, † Bimbach 2. Juni 1897; II) Lohr 14. Okt. 1899 mit — Anna Koeth, geb. . . 19. März 1866. [Lohr a. M.]

2. Regina Henriette Wilhelmine, geb. Bimbach 25. Aug. 1835; verm. Würzburg 3. Dez. 1859 mit Eduard Gütkner, † . . 1891, Kgl. bayer. Major a. D. [. . .]
3. Emma Josepfe Mathilde, geb. Bimbach 5. Nov. 1837; verm. Würzburg 9. April 1863 mit Benno von Tettenborn, Kgl. bayer. Lt. à la suite. [. . .]

— b) 2r Ehe: 4. Otto Reinhold Michael Dietrich, geb. Würzburg 21. Mai 1845, Kgl. bayer. Km. und Gen.-Lt. à la suite d. A., Präses der Kgl. preuß. Art.-Prüfungskommission in Berlin; verm. Waldheim, Böhmen, 2. April 1871 mit — Rosa Freiin Malowetz von Malowitz und Kossok, geb. . . 25. Mai 1847.

Kinder: 1) Otto Ernst Franz Anton Hubert, geb. Würzburg 30. Dez. 1871, Kgl. bayer. Rittm. und DLt. im 1. Ul.-Rgt Kaiser Wilhelm II., König von Preußen. [Bamberg.]
2) Elvira Regine Franziska Ernestine Huberta, geb. Landau 5. März 1874; verm. Berlin 8. Mai 1894 mit Rudolf von Dahmen, K. u. K. Rittm. im Drag.-Rgt Kaiser Ferdinand Nr. 4. [Wiener-Neustadt.]
3) Regine Franziska Klotilde Julia Huberta, geb. Landau 27. Mai 1875, OD. des Kgl. bayer. Theresien-O. [. . .]
4) Elvira Viktoria Franziska Julia Huberta, geb. Germersheim 7. Febr. 1879; verm. Berlin 7. Febr. 1899 mit Friedrich Schoeller, K. u. K. OLt. im Drag.-Rgt Albrecht Pr. von Preußen Nr. 6. [Gmus.]
5) Otto Ernst Franz Ludwig Hubert Hans, geb. Berlin 16. Jan. 1886, Kgl. preuß. Kadett. [. . .]

5. Josephine Kamilla Mathilde, geb. Würzburg 28. Febr. 1849; verm. das. 8. Aug. 1868 mit Theodor Frhrn von Berchem, † . . 25. März 1879, Kgl. bayer. Hptm. im 4. Jägerbat. [. . .]

Fuchs-Nordhoff, 1901. — Funck, 1901.

Fürstenberg.

Katholisch. — Preußen (die Prov. Westfalen, Rheinprov. und Schlesien). — Westfälischer Uradel; Reichsfrhr. d. d. Wien 26. April 1660; Wappenvereinigung mit dem der F von Graffschaft d. d. Wien 20. Mai 1660; preuß. Anerkennung des Fürstenstandes 25. Okt. 1834 (laut Min.-Reskr. für die Brüder Klemens Franz Frhrn von Fürstenberg zu Borbeck und Theodor Hermann Frhrn von Fürstenberg zu Heiligenhoven, sowie ihren Vetter Franz Egon Frhrn von Fürstenberg zu Stammheim, Kgl. preuß. Kbrn). — Beschreibung des Wappens im Jahrg. 1855, S. 164; Abstammung im Jahrg. 1854, S. 151; vgl. auch das Taschenbuch der Gräfl. Häuser und das Handbuch dazu.

† Friedrich Leopold Freiherr von und zu Fürstenberg, geb. Adolphsburg 31. Juli 1766, † . . 25. Okt. 1835, Herr auf Fürstenberg (seit 1080 im Bes. der Fam.), Waterlapp (seit 1115), Schnellenberg, Herdringen (seit 1124) und Adolphsburg; verm. . . 19. Okt. 1788 mit Ferdinandine Freiin von und zu Weichs zur Wenne, geb. . . 4. Mai 1768, † Rebeim 11. Dez. 1846.

Söhne: 1. † Franz Egon Philipp, geb. Herdringen 23. Aug. 1789, † . . 25. Sept. 1832; verm. . . 3. Sept. 1817 mit Ferdinandine Freiin von Landsberg-Velen, geb. . . 10. Jan. 1797, † . . 13. Nov. 1866.

Söhne: 1) Franz Egon Ludwig Graf von Fürstenberg-Herdringen, geb. . . 15. Aug. 1818 (s. den Artikel „Fürstenberg, 1. Linie: Herdringen" im Taschenbuch der Gräfl. Häuser).
2) † Friedrich Leopold, geb. . . 12. März 1827, † Egenburg 3. Aug. 1898, Kgl. preuß. Rittm. a. D.; verm. . . 1870 mit — Anna Wenzel, geb. . . . [. . .]

(Den dieser Ehe entsprossenen 4 Kindern steht nur das Adelsprädikat zu.)

3) Franz Engelbert Philipp Hubert, geb. Herdringen 9. Okt. 1829, Kgl. preuß. Kbr, ERr des souv. Malt.-RrO.; verm. . . 21. Aug. 1856 mit Agnes Gfin Praschma, geb. . . 16. Sept. 1831, † Thule 2. April 1870. [Kielbaschin bei Kudova, OSchles.]

Kinder: (1) Ferdinande, geb. Falkenberg, OSchles., 9. Jan. 1858; verm. Thule 30. Jan. 1877 mit Karl Gfn von und zu Westerholt und Gysenberg, † Arenfels 30. Nov. 1898, Herrn auf Arenfels, Kgl. preuß. Kbrn, Schloßhptm. von Stolzenfels und Rittm. a. D. [Arenfels bei Hönningen a. Rh.]

(2) Maria, geb. Frohnau, Kr. Brieg, 20. Dez. 1858; verm. Thule 29. Aug. 1876 mit Karl Matthias von Wallhoffen, † Wörreshofen 5. Sept. 1894, Kgl. preuß. Major a. D., ERr des souv. Malt.-RrO. [Breslau.]

(3) Franz Egon Joseph, geb. Falkenberg 13. Juli 1860, Herr auf Thule (2143 ha; seit 1867), Kr. Rosenberg, Kgl. preuß. OLt. der Res. des Drag.-Rgts König Friedrich III. (2. schles.) Nr. 8, ERr des souv. Malt.-RrO.; verm. Breslau 14. April 1896 mit — Franziska von Rheinbaben, geb. Michalkowitz 9. März 1877.

(4) Friedrich Leopold, geb. Frohnau 20. Sept. 1862, Herr auf Kovanina (630 ha; seit 1865), Kr. Tarnowitz, ERr des souv. Malt.-RrO.; verm. Koblenz 18. Mai 1897 mit — Henriette Freiin von Hilgers, geb. Köln 5. Dez. 1877.

Kinder: a. Ferdinanda Maria Agnes Huberta, geb. Kovanina 12. Mai 1898.
b. Engelbert Egon Hubertus Maria Alfred, geb. Kovanina 20. April 1899.
c. Franziska Antonia Maria Agnes Huberta, geb. Kovanina 30. Nov. 1900.

(5) Anna Eleonore, geb. Frohnau 23. Okt. 1864.

(6) Hubertus Ludwig, geb. Thule 1. Febr. 1869. [. . .]

(7) Elisabeth Agnes, geb. Thule 24. März 1870.

4) Ferdinand, geb. . . 13. Dez. 1831, Kgl. preuß. OLt. a. D., ERr des souv. Malt.-RrO. [. . .]

2. † Klemens Marie Franz Walpurgis, geb. Herdringen 29. Dez. 1791, † Borbeck 19. März 1844, Herr auf Borbeck, Horst im Bruch, Grafschaft (seit 1573) und Hugenpoet, Gbzgl. hess. Kbr und Major à la suite; verm. . . 28. Aug. 1827 mit Antonia (Nini) Freiin von und zu Weichs zur Wenne, geb. . . 8. Sept. 1808, † Münster i. W. 18. Febr. 1891.

Kinder: 1) Friedrich Leopold, geb. . . 22. Mai 1828, Fkherr auf Borbeck, Horst im Bruch, Grafschaft und Hugenpoet, Kgl. preuß. Kbr und Rittm. a. D., ERr des souv. Malt.-RrO.; verm. Gymnich 18. Sept. 1860 mit Anna Gfin von Wolff-Metternich zur Gracht, geb. . . 25. Okt. 1841, † Soden 2. Aug. 1873. [Schloß Borbeck bei Essen.]

Kinder: (1) Maximilian Anton, geb. . . 8. Jan. 1862, Kgl. preuß. OLt. der Res. des GKür.-Rgts; verm. . . 28. Sept. 1897 mit — Paula Freiin von Fürstenberg a. d. H. Stammheim, geb. . . 2. Dez. 1872 (s. Taschenbuch der Gräfl. Häuser).

Sohn: . . .

(2) Klemens Lothar Adolf, geb. . . 7. Mai 1863. [. . .]

(3) Mathilde Edeltrudis, geb. . . 22. Juni 1864.

(4) Maria Hermine, geb. . . 5. Okt. 1866.

(5) Joseph Franz, geb. Borbeck 17. April 1868, Kgl. preuß. OLt. im GKür.-Rgt. [Berlin.]

(6) Hermenegilde Mathilde, geb. . . 12. April 1870.

(7) Antonia, geb. . . 5. Juni 1871.

2) Ferdinandine, geb. . . 8. Nov. 1833; verm. Münster i. W. 28. Mai 1872 mit Johann Gfn von Bocholtz-Asseburg, † Godelheim 18. Aug. 1898, K. u. K. Km. und Lt. a. D. [Godelheim bei Höxter.]

3) Sophie Klementine Marie Friederike Walpurgis Huberta Apollinaris Daniel, geb. . . 21. Juli 1837; verm. Münster i. W. 7. Juni 1864 mit Edmund Frhrn

von Spies-Büllesheim, Herrn auf Haus Hall bei Rathheim, Kr. Heinsberg, Kgl. preuß. Khrn.

4) Ferdinand, geb. . . 24. Dez. 1838, Kgl. preuß. Rittm. a. D. [. . .]

5) Theresia, geb. . . 12. März 1841; verm. Münster i. W. 18. Juni 1868 mit Maximilian Frhrn von Kerckerinck zur Borg, Herrn auf Borg ꝛc., Kgl. preuß. Ldrat a. D. [Münster i. W.]

3. † Theodor Hermann Adolf Sophie, geb. . . 5. Febr. 1797, † . . , Herr auf Heiligenhoven, Georgshausen, Königsdorf ꝛc., Kgl. preuß. Khr; verm. I) . . 10. Aug. 1824 mit Marianne von Lilien a. d. H. Derendicke, geb. . . 1894, † . . 3. März 1855; II) . . 15. Jan. 1856 mit Maria Freiin Geyr von Schweppenburg a. d. H. Müddersheim, geb. . . 20. Dez. 1832, † . . 17. Mai 1863.

Kinder: a) **1r Ehe:** 1) Ferdinandine, geb. . . 5. Juli 1826; verm. . . 3. Jan. 1854 mit John Dorriano Houlton, † . . , Ekherrn auf Farleigh Castle bei Bath. [Wiesbaden.]

2) Franz, geb. . . 3. Mai 1829; verm. . . 19. Aug. 1856 mit — Wilhelmine von Schelver, geb. . . [. . .]

Kinder: (1) Franz Joseph, geb. . . 22. Juni 1857. [. . .]

(2) Maria Anna, geb. . . 29. Juni 1858. [. . .]

(3) Egon, geb. Haus Haan bei Mühlheim 15. Nov. 1865, Kgl. preuß. Lt. im Inf.-Rgt Gf Bülow von Dennewitz (6. westfäl.) Nr. 55. [Detmold.]

(4) Engelbert, geb. Haus Haan 21. Nov. 1869 Kgl. preuß. Lt. im Inf.-Rgt Gf Bülow von Dennewitz (6. westfäl.) Nr. 55; verm. Cassel 3. Juni 1899 mit — Bertha von Kintzel, geb. . . . [Detmold.]

3) Franziska, geb. . . 1. Sept. 1830; verm. . . 30. Aug. 1849 mit August von Lilien, † . . 13. Nov. 1865, Erbsälzer in Werl. [. . .]

4) Sophie, geb. . . 16. Aug. 1831. [. . .]

5) † Egon, geb. . . 26. Dez. 1832, † Köln 28. März 1888, Herr auf Heiligenhoven, Alsbach und Georgshausen, Kgl. preuß. Khr, Ldrat und Rittm. a. D.; verm. Aachen 21. Nov. 1862 mit — Sophie Freiin von Brosch, geb. . . 20. Febr. 1860 (wiederverm. . . 10. Juni 1893 mit Leon Gfn Wolff-Metternich zur Gracht, K. u. K. Lt. a. D. [Alsbach bei Engelskirchen]).

Tochter: Maria Apollonia Adelheide Ferdinandine, geb. . . 22. April 1884, Herrin auf Georgshausen mit Deckstein, Rea.-Bez. Köln.

— b) **2r Ehe:** 6) Theresia Eberhardine, geb. . . 3. Sept. 1857. [. . .]

7) Friedrich Joseph, geb. . . 31. Dez. 1858, Ekherr auf Heiligenhoven, Kr. Wipperfürth, sowie Herr auf Groß Königsdorf, Lkr. Köln, Kgl. preuß. Rittm. der Ldw.-Kav.; verm. Paderborn 23. Juni 1885 mit — Wanda von Szczytnicka, geb. . . . [Schloß Heiligenhoven.]

Kinder: (1) Max, geb. Paderborn 29. April 1886.

(2) Egon, geb. . . 4. Jan. 1888.

(3) Theresia, geb. . . 24. April 1889.

(4) Huberta, geb. . . 17. Mai 1890.

4. † Johann Friedrich Wilhelm Walpurgis, geb. . . 25. Okt. 1799, † . . 14. Aug. 1846, Herr auf Körtlinghausen (seit 1430?), Stedlinghausen, Schwerckhausen und Hohenover; verm. . . 25. Okt. 1830 mit Sophie Gfin von und zu Hoensbroech, geb. . . 23. Juli 1802, † Münster i. W. 13. Sept. 1880.

Kinder: 1) Friedrich Leopold, geb. . . 21. Aug. 1831, Ekherr auf Körtlinghausen mit Suttrop, Aldenthal und Stedlinghausen (zus. c. 2000 ha, gräfliet 1846) in den Kr. Lippstadt und Brilon; verm. . . 6. Aug. 1861 mit Huberta Freiin von Loë a. d. H. Allner, geb. . . 11. Juni 1843, † Körtlinghausen 30. April 1900. [Körtlinghausen bei Warstein.]

Kinder: (1) Rudolf Wolfgang Guaen Maria Hubertus Antonius Aloysius Michael, geb. Körtlinghausen 29. Sept. 1864, Kgl. preuß. Lt. der Res. des Kür.-Rgts von Driesen (westfäl.) Nr. 4; verm. Plawniowitz 14. Aug. 1895 mit — Pia Gfin von Ballestrem, geb. Breslau 10. Febr. 1869. [Stedlinghausen, Kr. Brilon.]

Kinder: a. Maria Mechthilde Hedwig Huberta Franziska Pia, geb. Lippstadt 30. Nov. 1896.

b. Hermann Joseph Maria Friedrich Leopold Hubertus Rudolf, geb. Siedlinghausen 10. Mai 1900.

(2) Mar Adolf Aloysius Maria Hubertus Walpurgis, geb. . . 19. Febr. 1866, Kgl. preuß. OAmtm. in Gammertingen.

(3) Peter Paul Klemens Friedrich Antonius Maria Hubertus, geb. . . 29. Juni 1867, Kgl. preuß. Rittm. im Kür.-Rgt Gf Geßler (rhein.) Nr. 8, kmdt als Adj. zur 9. Kav.-Brig. [Glogau.]

(4) Maria Sophia Aloysia Antonia Huberta, geb. . . 16. Jan. 1870, im O. vom Guten Hirten in Reinkendorf.

(5) Johann Friedrich Maximilian Franziskus Hubertus Maria Aloysius, geb. . . 30. April 1872, im Dominikaner-O. in Düsseldorf.

(6) Maria-Elisabeth Huberta Henriette Anna, geb. . . 7. Sept. 1875; verm. . . 19. Febr. 1901 mit Klemens Frhrn von Ketteler. [. . .]

(7) Joseph-Otto Antonius Maria Hubertus, geb. . . 19. Jan. 1877, cand. jur. [. . .]

(8) Marianna Klementine Maria Huberta, geb. . . 27. Mai 1878.

(9) Elisabeth Helene Friederike Maria Huberta, geb. . . 24. Febr. 1881.

(10) Sophie Eleonore Eugenia Huberta Maria, geb. . . 3. Jan. 1885.

2) Maria Franziska Aloysia geb. Mörtlingbausen 3. Juni 1834; verm. . . 15. Sept. 1859 mit Maximilian Frhrn Heeremann von Zuydtwick, † Münster i. W. 5. Okt. 1895, Fherrn auf Surenburg ꝛc. ꝛc. [Mörtlingbausen.]

3) Klemens Wenceslaus, geb. . . 16. April 1839, Kgl. preuß. Rittm. a. D., EhR des souv. Malt.-RrO.; verm. Thüle 7. Juli 1874 mit — Maria Freiin von Ketteler, geb. . . 24. Juli 1849. [Paderborn.]

Kinder: (1) Friedrich Leopold Johannes, geb. Marsberg 4. März 1876. [. . .]

(2) Klemens Wilderich Petrus Paulus Hubertus Maria, geb. Marsberg 18. Mai 1879. [. . .]

(3) Friedrich Wilderich Franziska Romana Petrus Paulus Huberta Maria, geb. Marsberg 4. Jan. 1881.

(4) Wilhelm Emanuel Petrus Paulus Maria, geb. Marsberg 7. Jan. 1883.

(5) Maria Elisabeth Hubertus, geb. Marsberg 20. Nov. 1888.

(6) Franziskus Xaverius Aloysius, geb. Marsberg 18. Okt. 1890.

(7) Ferdinand Maria Hubertus, geb. Paderborn 27. Aug. 1894.

4) Franz Egon, geb. . . 11. Juli 1842, Herr auf Gimborn und Eibach, Kgl. preuß. Rittm. a. D., Mitgl. im Stande der Ritterschaft des rhein. Provinziallandtags; verm. Ansembourg bei Luxemburg 6. Juni 1871 mit — Bertha Gfin von Marchant und Ansembourg, geb. . . 16. Aug. 1850. [Gimborn bei Kaiserau.]

Kinder: (1) Guido, geb. . . 2. Sept. 1872, Referendar. [. . .]

(2) Mathilde, geb. . . 6. Jan. 1875; verm. Gimborn 27. Aug. 1895 mit Klemens Frhrn von Loe, Herrn auf Berzerhausen ꝛc. (s. Taschenbuch der Gräfl. Häuser). [Burg Berzerhausen, Kr. Bergheim.]

(3) Gisbert Heinrich Caen, geb. . . 1. Mai 1877. [. . .]

(4) Maria Franziska, geb. . . 6. März 1880.

5. † Franz Friedrich Karl Maria Walpurgis, geb. . . 26. April 1802, † . . 8. Febr. 1860, Herr auf Eggeringhausen, Kgl. preuß. Kbr; verm. . . 19. Okt. 1833 mit Antonie Freiin von Imbsen zu Weber, geb. . . 17. Jan. 1813, † . . 10. Okt. 1852.

Kinder: 1) † Mar Paula, geb. . . 21. Juni 1838, † . . 28. Juli 1879, Kgl. preuß. Rittm. a. D.; verm. Werl 15. Juni 1866 mit Klara von Papen, geb. . . 10. Sept. 1837, † Paderborn 6. Febr. 1882.

Söhne: (1) Friedrich, geb. Eggeringhausen bei Anröchte 22. Mai 1867,

Fherr auf Eggeringhausen mit Scheiderberge (zus. 749 ha; gestiftet 1855) in den Kr. Lippstadt und Meschede.

(2) Lothar, geb. Eggeringhausen 26. Juni 1870, Kgl. preuß. Lt. a. D. [. . .]

(3) Klemens, geb. Eggeringhausen 16. Juli 1872, Kgl. preuß. Lt. im Hus.-Rgt Kaiser Nikolaus II. von Rußland (1. westfäl.) Nr. 8, kmdt als Insp.-Off. zur Kriegsschule in Metze.

2) Lothar, geb. . . 21. Juni 1840, Kgl. preuß. Gen.-Major a. D.; verm. Erpernburg 21. Sept. 1869 mit — Antonia Freiin von Brenken, geb. . . 20. Juli 1840. [Cassel.]

Töchter: (1) Elisabeth Antonie Aloysie Walpurge Dominika, geb. Paderborn 18. Okt. 1873.

(2) Klothilde Antonie Aloysie Walpurge Dominika, geb. Paderborn 9. Sept. 1876.

3) Klara, geb. . . 18. Sept. 1843; verm. Eggeringhausen 5. Sept. 1867 mit Friedrich von Papen, † . . 5. Febr. 1881, Erbsälzer in Werl und Neuwerk, Kgl. preuß. Major a. D. [Werl.]

4) Francesco, geb. . . 9. Nov. 1845, Kgl. preuß. Oberst z. D. und Kmdt des Truppen-Übungsplatzes Senne; verm. Paderborn 15. Juli 1873 mit — Marie Dorothea Hermine Ulrike Friederike von Schlechtendal, geb. Mühlhausen i. Th. 16. Mai 1851.

Söhne: (1) Franz-Fritz Maria Aloysius Hubertus, geb. . . 15. März 1876. [. . .]

(2) Franz-Egon Maria Aloysius Hubertus, geb. . . 10. Aug. 1878, Kgl. preuß. Lt. im Füs.-Rgt von Triesen (westfäl.) Nr. 4. [Münster i. W.]

6. † Joseph Karl, geb. . . 26. April 1810, † . . 8. Okt. 1880, Herr auf Muffendorf, Kr. Bonn, Kgl. preuß. Kbr., EKr des souv. Malt.-KrO.; verm. 11. Juni 1839 mit Maria Gfin Wolff-Metternich zur Gracht, geb. . . 9. Febr. 1822, † . . 7. Jan. 1870.

Töchter: 1) Ferdinandine Levina Felicitas Walpurga Huberta, geb. Muffendorf 20. Nov. 1840; verm. das. 21. Aug. 1869 mit Klemens Gfn von Korff gen. Schmising, Kgl. preuß. Kbrn und Ldrat des Kr. Halle i. W. [Tatenhausen bei Halle i. W.]

2) Mathilde Walpurga Huberta, geb. Muffendorf 19. Febr. 1849; verm. das. 16. Mai 1871 mit Philipp Frhrn von Wolff gen. Metternich, † Brenken 22. Juni 1900, Fherrn auf Wehrden. [Wehrden, Kr. Herter.]

3) Maria Josephine Franziska Walpurga Huberta, geb. . . 25. Nov. 1852, StKrD.; verm. Muffendorf 5. Juli 1881 mit Karl Gfn von Schall-Riaucour, † . . 20. Dez. 1889, Fherrn auf Gaußig ꝛc., Kgl. sächs. Kbrn. [Gaußig bei Bautzen.]

Fürstenwärther, 1901. — (Brewer gen. von) Fürth, 1901. — Gaal, 1901. — Gabelstein, 1901.

Gablenz.

Lausitzer Uradel; sachsen-coburg und goth. Frhr. d. d. Gotha 24. Febr. 1836 (für Heinrich Adolf); kgl. sächs. Bestätigung 8. Mai 1837. — Des ersten Frhrn Söhne stifteten die beiden Linien. — Beschreibung des Wappens und Näheres über die Standeserhebungen im Jahrg. 1866, S. 268; geschichtl. Übersicht im Jahrg. 1853, S. 132, und Stammreihe im Jahrg. 1877, S. 226. — S. auch den gleichnamigen Artikel im Gothaischen Genealog. Taschenbuch der Adeligen Häuser, Bd I.

I. Linie.

Lutherisch. — Preußen.

† Anton August Freiherr von Gablenz, geb. Jena 3. Nov. 1810, † Weimar 13. Aug. 1878, Großh. sächs. Kbr und Major a. D.; verm. Dresden 12. Nov. 1840 mit — Auguste Freiin von Lützerode, geb. Dresden 10. Aug. 1817. [Weimar.]

Kinder: 1. Karl Heinrich Adolf, geb. Dresden 14. Okt. 1841, Gen.-Bevollm. der New Yorker Mutual-Lebensversicherungs-Gesellsch. in Berlin, Kgl. preuß. Lt. a. D., verm. New York 20. Juni 1870 mit — Bertha Luise Anna Muschner, geb. Freiburg i. Schles. 26. Mai 1851.

2. † Marie Antonie Henriette Ludovika, geb. Dresden 24. Aug. 1843, † Blankenburg i. Th. 26. Sept. 1900; verm. Berlin 12. Nov. 1865 mit Alexis Fehrn von Holzhausen, Großh. sächs. Kbrn, K. u. K. Horm. a. D., Ehr des Joh.-O.

3. Heinrich Adolf Ernst, geb. Dresden 11. Juni 1845, Kgl. preuß. Oberst, beauftr. mit der Führung der 83. Inf.-Brig.; verm. Berlin 28. Sept. 1880 mit — Klara Johanna Maria von Forckenbeck, geb. Elbing 16. Febr. 1859. [Erfurt.]

Söhne: 1) Maximilian Anton Heinrich Adolf, geb. Soest 26. Juli 1881, Kgl. preuß. Lt. im Kaiser Alexander Gren.-Rgt Nr. 1. [Berlin.]

2) Adolf Heinrich Anton Franz, geb. Soest 12. Aug. 1882, stud. jur. [. . .]

3) Hanns-Anton Ludwig Wilhelm, geb. Hörter 18. April 1886.

4) Eccard Heinrich Adolf, geb. Königsberg i. Pr. 26. Jan. 1891.

5) Karl-August Heinrich Adolf, geb. Gruft 13. Okt. 1893.

4. Kurt Heinrich Adolf, geb. Dresden 10. April 1847, K. K. Rittm. der n. a. Ldw.-Kav.; verm. Brünn 10. Febr. 1872 mit — Eugenia Skene of Skene, geb. Brünn 7. Sept. 1853. [Wien.]

Kinder: 1) Richard Philipp Karl, geb. Wien 29. Nov. 1872, K. u. K. Oblt. und Adj. des Drag.-Rgts Fehr von Bechtolsheim Nr. 15; verm. Linz 3. Okt. 1899 mit — Maria Grin von Thürheim, geb. Linz 11. Sept. 1868 (kath.). [Königsfeld bei Brünn.]

Sohn: Hans Ludwig Carl Maria Richard Alfred, geb. Weinberg bei Kefermarkt 12. Aug. 1900.

2) Antonia Marie Auguste Karoline, geb. Wien 2. Nov. 1875.

3) Kurt, geb. Wien 11. Nov. 1879. [. . .]

4) Hanna, geb. Wien 5. Juni 1882.

5. Adelaide Auguste Karoline Olga, geb. Trachenberg bei Dresden 6. Aug. 1850. [Weimar.]

6. Therese Laura Marianne Amélie, geb. Seiffersdorf bei Liegnitz 10. Juni 1852. [Weimar.]

7. Johanna Olga Helene Marie Alexandrine, geb. Seiffersdorf 22. Mai 1855; verm. Weimar 22. Mai 1887 mit Paul Lange, † Wien 26. April 1890, K. K. Prof. [Weimar.]

II. Linie (Gablenz-Eskeles).

Katholisch. — Oesterreich. — Oesterr. Bestätigung des Erbrittels 1. Juni 1857 (Diplom d. d. Wien 8. März 1858); oesterr. Namen- und Wappenvereinigung „Gablenz-Eskeles" 30. April 1873 (Plakat 9. März 1874).

† Ludwig Karl Wilhelm Freiherr von Gablenz-Eskeles, geb. Jena 19. Juli 1814 (kath.), † Zürich 30. Jan. 1874, K. K. GMaj und Gen. der Kav. a. D., Ehr des Joh.-O.; verm. Wien 12. Nov. 1853 mit Helene Freiin von Eskeles, geb. Wien 30. Mai 1837, † das. 13. Febr. 1899, Erbin mit freiem Verfügungsrecht des Substitutionsvermögens des Erbrl. von Eskelesschen Fideikommisses.

Söhne: 1. Dionys Heinrich Adolf Franz, geb. Hietzing bei Wien 18. Sept. 1856, K. u. K. Hptm. des Armeestandes; verm. Wien 28. Febr. 1897 mit — Anna Christine Clementine Zelzer, geb. Wien 19. Mai 1876. [Graz.]

Sohn: Heinrich Anton Ludwig, geb. Graz 15. Febr. 1898.

2. Heinrich Adolf Ludwig Emil, geb. Wien 29. Sept. 1857, K. u. K. Major im Hus.-Rgt Pr. zu Windisch-Graetz Nr. 11, Kmdt der Kav.-Kadettenschule in Mährisch-Weißkirchen.

Gagern.

Katholisch. — Bayern. Grafst. Hessen und Oesterreich. — Rügenscher Uradel; aufgenommen in die oberrhein. Reichsritterschaft 1731. — Beschreibung des Wappens und geschichtl. Übersicht im Jahrg. 1848, S. 115.

† **Karl** Christoph Gottlieb Freiherr von Gagern, geb. . . 27. Juni 1743 (evang.), † . . 19. Okt. 1825. Kgl. pfalz-zweibrückenscher GMaj und Oberstlhofm.; verm. I) . . 2. Aug. 1764 mit Suzanne Esther Freiin von La Roche von Starkenfels, geb. . . 21. Mai 1742, † . . 24. Mai 1783; II) . . 8. Jan. 1810 mit Margareta Anna Burger, geb. . . 8. März 1775, † . . 30. März 1859.

Söhne: a) 1r Ehe: 1. † Hans Christoph Karl Ernst Friedrich, geb. Klein-Niedesheim bei Worms 25. Jan. 1766, † Hornau 22. Okt. 1852, Kgl. niederländ. Staatsmin. 2c.; verm. . . 7. Dez. 1793 mit Karoline Freiin von Gaugreben, geb. . . 2. Nov. 1776 (kath.), † . . 8. Juni 1851.

Söhne: 1) † Karl Emil, geb. . . 23. Jan. 1796 (evang.), † . . 10. Jan. 1862, Kgl. bayer. Major a. D. [immatrikuliert im Kgr. Bayern bei der Fahnenklasse 20. Jan. 1825]; verm. . . 17. Aug. 1840 mit Sophia Freiin von Falkenhausen a. d. H. Trautskirchen, geb. . . 8. Dez. 1812 (kath.), † . . 19. Aug. 1893.

Tochter: Charlotte, geb. . . 18. Mai 1847 (evang.); verm. . . 30. Juni 1864 mit Karl Boch, † . . 9. Juli 1894 (evang.), akademischem Musikdirektor in Heidelberg. [. . .]

2) † Heinrich Wilhelm August, geb. Bayreuth 20. Aug. 1799 (evang.), † Darmstadt 22. Mai 1880, Gh̄zgl. hess. WGRat und Staatsmin. a. D.; verm. I) . . 20. Sept. 1828 mit Luise von Prettlack, geb. . . 19. Okt. 1805, † . . 24. Febr. 1831; II) . . 18. Juni 1839 mit Barbara Tillmann, geb. . . 18. Juni 1818 (kath.), † Darmstadt 1. April 1889.

Kinder 2r Ehe (kath.): (1) Friedrich Balduin, geb. Monsheim, Rheinhessen, 9. Juni 1842, Herr auf Neuenbürg, Kgl. bayer. Km., Gh̄zgl. hess. Kbr [immatrikuliert im Kgr. Bayern bei der Fahnenklasse 5. Okt. 1879]; verm. Graz 12. Jan. 1867 mit — Maria Gfin von Wimpffen, geb. Triest 13. Mai 1842. [Schloß Neuenbürg bei Erlangen.]

Kinder: a. Alfons Franz Karl, geb. . . 11. Nov. 1867, Dr. jur., Kgl. bayer. Rfkr und Bez.-Amtsassessor in Kissingen; verm. Obergartenhof bei Aschaffenburg 4. Juli 1899 mit — Luise Matti, geb. Obergartenhof 18. Juni 1873.

Tochter: Maria Josepha Mathilde Sophie Agnes Amalie Helene Luise, geb. Pfarrkirchen 29. Okt. 1900.

b. † Heinrich Viktor Hans Friedrich, geb. . . 5. Dez. 1868, † Kamerun 19. März 1900, Dr. jur., Kais. deutscher Bez.-Assessor und komm. Bezirksamtm. von Kamerun, Kgl. bayer. Lt. der Res. des 4. Inf.-Rts.

c. Marie Anna Barbara Anastasia, geb. . . 24. Mai 1870; verm. . . 8. Aug. 1893 mit Karl von Spies, Kgl. bayer. Km. und Oberstlt. a. D. [. . .]

d. Friedrich Maximilian Emil Amal Ludwig, geb. . . 2. Juni 1872, Priester der Diöcese Eichstätt, Stadtkaplan in Weißenburg i/B.

e. Franz Maximilian Gustav Ludwig Maria, geb. . . 12. Juni 1876, Kgl. bayer. Rfkr und Lt. im 1. Feldart. Rgt Prinz-Regent Luitpold. [München.]

f. Ernst Emil Hans Heinrich Joseph Maria Moritz, geb. Neuenbürg 6. Juli 1878, Kais. deutscher Oblt. z. See. [. . .]

(2) Maximilian Ludwig, geb. Monsheim 9. Okt. 1844, Gh̄zgl. hess. Kbr, GMaj und Provinzialdirektor von Rheinhessen in Mainz, Lt. à la suite des

2. Gbzgl. hess. Drag.-Rgts Nr. 24; verm. Meran 10. April 1880 mit — Elisabeth Gfin von Wimpffen, geb. Graz 10. Jan. 1854 (luth.).

Kinder: a. Elisabeth Pauline, geb. Darmstadt 19. Jan. 1881.
b. Amalie Barbara Luise, geb. Worms 4. Dez. 1883.
c. Heinrich Franz Hans Gustav Rickold, geb. Worms 21. Jan. 1887.

(3) Amalie, geb. . . 2. März 1846; verm. Wien 24. Okt. 1867 mit Ludwig Frhrn von Edelsheim, † . . 23. Febr 1872, Gbzl. bad. Kbm und Staatsmin. a. D. [Darmstadt.]

(4) Ernst, geb. Bad Soden 8. Aug. 1849, Kgl. preuß. Oberst à la suite des Pionierbat. Nr. 16, Kmdr der Pioniere des XVI. Korps; verm. Berlin 17. Sept. 1877 mit Emilie Rütgers, geb. . . 4. Juli 1859, † Kehl 21. Juli 1888. [Mes.]

Kinder: a. Heinrich Rudolf Erich Kurt Franz Konstanz, geb. Swinemünde 1. Dez. 1878, cand. jur. [. . .]
b. Erich Friedrich Julius Ernst Hans Gmo, geb. Swinemünde 27. Nov. 1879, Kgl. preuß. Lt. im thüring. Ul.-Rgt Nr. 6. [Hanau.]
c. Elisabeth Martha Luise Hedwig Lucie Maria, geb. Berlin 1. März 1883.
d. Ernst Heinrich Wilhelm August Franz Joseph, geb. Berlin 20. April 1884.
e. Rudolf Maria Matthias Emil Ferdinand Ludwig, geb. Kehl a. Rh. 10. Juli 1888.

(5) Heinrich Franz Ludwig, geb. Heidelberg 21. Dez. 1856, Gbzgl. hess. Kbr, Kais. GReg.-Rat und vortr. Rat beim Rechnungshofe des Deutschen Reichs, Kgl. preuß. Hptm. der Ldw. [Berlin.]

3) † Maximilian Joseph Ludwig, geb. Weilburg 26. März 1810 (kath.), † Wien 17. Okt. 1889, **Dr. phil.**, K. u. K. GRat, Hof- und Ministerialrat im Min. des K. u. K. Hauses und des Äußern rc.; verm. 1) . . 23. Okt. 1833 mit Franzina Lambert, geb. . . 8. Dez. 1815 (evang.), † . . 13. März 1849; II) . . 20. Aug. 1853 mit Dorothea Biedenweg, geb. . . 4. Jan. 1824 (evang.), † Wien 10. Jan. 1890.

Kinder (kath.): a) Ir Ehe: (1) † Klementine, geb. Bonn 4. Mai 1838, † Padua 7. Mai 1900, Oberin der Kongregation vom „heiligen Herzen Jesu" in Padua.

(2) † Friedrich, geb. Wiesbaden 10. Juli 1839, † Pokein 4. Febr. 1898, Herr auf Pokein, Kärnten; verm. Brünn 5. Mai 1866 mit — Marie Therese Karoline von Fischer, geb. Preßburg 7. Sept. 1842. [. . .]

Tochter: Marie Adelheid Franzina Leopoldine Maximiliane, geb. . . 26. Juni 1867; verm. . . 20. Okt. 1888 mit Rudolf Edlem von Meyer, K. u. K. Hptm. a. D. [. . .]

(3) † Heinrich, geb. . . 9. April 1841, † Mokric 9. März 1894; verm. . . 19. Aug. 1874 mit — Beatrix Gfin von Auersperg a. d. H. Mokric, geb. . . 26. Nov. 1848. [Schloß Mokric, Ukrain.]

Söhne: a. Nikolaus Gustav Heinrich Max, geb. . . 18. Juli 1875. [. . .]
b. Hans Moritz, geb. . . 3. Mai 1877, K. u. K. Lt. der Res. des Ul.-Rgts Nikolaus II., Kaiser von Rußland Nr. 5. [. . .]
c. Friedrich Heinrich Karl Gustav, geb. . . 26. Juni 1882.

(4) Kunigunde, geb. . . 6. Febr. 1843; verm. Wien 19. Mai 1863 mit Konrad Bredenkamp, Gbzl. hess. Konsul in Bremen.

(5) Karl, geb. Wiesbaden 11. Juli 1846, Herr auf Windern, OOsterr., K. u. K. Leg.-Rat a. D., Mbr. des oberösterr. Ldtags und Ldesausschusses, Ldeshptm.-Stellvertr. im Ldesausschusse von OOsterr.; verm. Smitic, Böhmen, 3. Jan. 1870 mit — Bertha Freiin von Liebieg, geb. Reichenberg 16. Febr. 1848. [Schloß Windern und Linz.]

Kinder: a. Gabriele Maximiliane Maria, geb. im Haag 1. Mai 1872.
b. Maximilian Maria, geb. Groß-Zeritz, Böhmen, 23. Dez. 1874, Priester der Erzdiözese Wien.

c. Johannes Maria, geb. Groß-Jeritz 3. März 1878, cand. jur. [. . .]

d. Maria Klementine Adeline Stephanie, geb. Groß-Jeritz 9. Mai 1881.

(6) Elisabeth, geb. . . 11. Okt. 1848. [. . .]

(7) † Franz, geb. Wiesbaden 7. Febr. 1819, † Regensburg 24. März 1899, Fürstl. thurn- und taxischer Domanenbeamter; verm. Regensburg 17. April 1879 mit — Julie Babette Christine Freyn, geb. . . 24. März 1856. [. . .]

Sohn: Maximilian Maria Franz Ludwig, geb. Regensburg 15. Dez. 1880.

— b) **2r Ehe:** (8) Franzina, geb. . . 11. Juni 1855; verm. Wien 16. Sept. 1886 mit Gustav Bacher von Theinburg, K. K. Kommerzialrat, Großindustriellem. [. . .]

(9) Maximilian, geb. Wien 28. Nov. 1859, K. u. K. Sektionsrat im Min. des K. u. K. Hauses und des Äußern; verm. Kopenhagen 11. Juli 1892 mit — Marie Dmitrievna Garainoff, geb. Moskau 15. April 1870. [Wien.]

Tochter: Alexandrine Dorothea Agnes Marie, geb. Wien 29. April 1893.

— b) **2r Ehe:** 2. † Ferdinand, geb. . . 21. Febr. 1815, † . . 13. Nov. 1879; verm. . . 22. Nov. 1852 mit Marie von Kieffer, geb. . . 17. Dez. 1824, † . . 11. Juli 1889.

Tochter: Ida Anna Margarete, geb. . . 18. Mai 1855. [. . .]

Gaisberg.

Evangelisch. — Württemberg und Bayern. — Uradel der schwäbischen Reichsritterschaft: württemb. Bestätigung des Herrnstandes 29. Nov. 1824. — Der 19. Nov. 1894 gegründete Familienverband hält alljährlich im Frühjahr in Stuttgart oder auf einem Familiengute einen Verbandstag ab. Die Vorstandsgeschäfte werden von den fünf Familienältesten besorgt; letztere bilden zugleich den Familienrat des seit 1612 bestehenden Familienfideikommisses. — Beschreibung des Wappens und geschichtl. Übersicht im Jahrg. 1860, S. 223.

I. Linie: Helfenberg (früher Schnaith).

Besitz: Das Rittergut Helfenberg (seit 1746 im Bes. der Fam.), OAmt Marbach, Kgr. Württemberg.

† Karl Christian Benjamin Friedrich Freiherr von Gaisberg, geb. . . 8. Nov. 1748, † . . 29. März 1813, Kgl. württemb. Kbr und Major; verm. . . 20. April 1779 mit Karoline Johanne Wilhelmine Freiin von Gaisberg, geb. . . 3. Sept. 1758, † . . 15. Okt. 1835.

Söhne: 1. † Karl Franz Benjamin Friedrich, geb. . . 9. April 1781, † . . 10. Juli 1839; verm. . . 22. Jan. 1821 mit Franziska Wilhelmine Luise Freiin von Schütz, geb. . . 27. Febr. 1792, † . . 10. März 1836.

Kinder: 1) † Karl Ludwig Friedrich Hermann, geb. Helfenberg 2. Juni 1822, † das. 5. Okt. 1887, Kgl. württemb. OFörster a. D.; verm. . . 18. Okt. 1858 mit Leopoldine Eichrodt, geb. Karlsruhe 15. Nov. 1833, † Tübingen 4. Aug. 1893.

Kinder: (1) Franziska Amalie Luise Elisabeth, geb. Steinheim 12. Aug. 1859; verm. Heilbronn 19. April 1881 mit Eugen Erwin von Teffin, † Kilchberg 23. Febr. 1889, Kgl. württemb. OFörster. [Karlsruhe i. B.]

(2) Hermann Karl Ludwig Wilhelm Rudolf, geb. Steinheim 29. Okt. 1860, Kgl. württemb. Kbr und OFörster in Schwann, Hptm. der Res. des 4 württemb. Inf.-Rgts Nr. 122, EKr des Joh.-O.; verm. Haunsheim 30. Sept. 1893 mit — Irma Freiin von Hauch, geb. Haunsheim 17. Aug. 1873.

Tochter: Elisabeth Anna Fanny Marie Bettina Amelie, geb. Schwann 16. Sept. 1895.

(3) Hans Ulrich Karl Hermann Gustav Rudolf, geb. Steinheim 26. Jan. 1863, Abg. der Ritterschaft des Neckarkreises zur württemb. Ständeversammlung,

EMr des Joh.-D.; verm. Guttenberg 17. Mai 1899 mit — Marie Freiin von Gemmingen, geb. Guttenberg 20. Mai 1867. [Helfenberg.]

Kinder: a. Ulrich Karl Hermann Gustav Eberhard, geb. Helfenberg 1. März 1891.

b. Gertraud Fanny Sophie Luise, geb. Helfenberg 4. Sept. 1892.

2) † Luise Thusnelde, geb. Helfenberg 26. Mai 1828, † Gießen 9. April 1900; verm. Sontheim 29. Aug. 1848 mit Georg Steinbeis, † Gaffenstadt 18. Juni 1868, Pfarrer in Gaffenstadt.

3) Emma, geb. Helfenberg 20. Aug. 1829; verm. Weinsberg 24. Aug. 1847 mit Dr. phil. Friedrich Schelling, † Marbach 18. Aug. 1863, Dekan in Marbach. [Stuttgart.]

4) † Rudolf Albert Friedrich Ulrich Hermann, geb. Helfenberg 18. Dez. 1832, † Tübingen 2. Nov. 1878, Kgl. württemb. Kreisrichter; verm. Oehringen 21. Juli 1863 mit — Sophie Klothilde Stephanie Hörner a. d. adeligen Hause, geb. Balingen 19. Juli 1835. [Stuttgart.]

2. † Ludwig Albert Benjamin, geb. Ludwigsburg 19. Aug. 1794, † Stuttgart 30. Juni 1862, Kgl. württemb. Oberstlt. a. D.; verm. Stuttgart 6. Febr. 1837 mit Fanny Freiin von Imhoff a. d. H. Hohenstein, geb. . . 9. Nov. 1813, † Cannstatt 1. Mai 1887.

Kinder: 1) Karoline Luise Franziska Wilhelmine Henriette Eugenie, geb. Ulm 4. Febr. 1838; verm. Stuttgart 9. Juni 1857 mit August Fehrn von Enzberg zu Mühlheim, † Stuttgart 6. Mai 1894 (kath.). [Stuttgart.]

2) † Alfred Eugen Karl Ludwig Heinrich Erwin, geb. Stuttgart 22. Febr. 1839, † das. 13. Febr. 1895, Kgl. württemb. Oberförster a. D.; verm. Kilchberg 21. Nov. 1871 mit — Sophie Freiin von Tessin, geb. Kilchberg 7. Sept. 1849. [Stuttgart.]

Kinder: (1) Alfred Erwin Ludwig Benjamin, geb. Tuttlingen 3. Okt. 1872, Lt. in der pfälzisch. Esk. Jäger zu Pferde der pfälzisch. Bayar.-Brig. [China.]

(2) Otto Wilhelm August Max, geb. Tuttlingen 4. Juni 1875, Lt. à la suite des Drag.-Regts König (2. württemb.) Nr. 26, persönl. Adj. Sr. K. H. des Herzogs Robert von Württemberg. [Stuttgart.]

(3) Sophie Franziska Eugenie, geb. Liebenzell 18. Juni 1880.

(4) Erwin Ludwig Wilhelm, geb. Liebenzell 5. Mai 1885.

II. Linie: Schöckingen.

Besitz des 1. und 2. Astes: Das Rittergut Schöckingen mit dem Maierhof in Gebersheim (seit 1660 im Bes. der Fam.), OAmt Leonberg, Kgr. Württemberg. — Über den erloschenen (ältesten) Ast s. Jahrg. 1892, S. 258.

1. Ast.

Stifter: Friedrich Karl Reinhard, geb. 5. Mai 1731, † 1801.

† Wilhelm Ferdinand Freiherr von Gaisberg, geb. Tübingen 8. Juli 1821, † Schöckingen 12. Mai 1899 (Enkel des Stifters), Kgl. württemb. Gen.-Lt. z. D., Gen. à la suite Sr. M. des Königs; verm. Stuttgart 23. Nov. 1848 mit Antonie Freiin von Phull-Rieppur, geb. . . 10. Aug. 1827, † Schöckingen 1. Febr. 1892.

Kinder: 1. Kuno Eugen, geb. Stuttgart 4. Sept. 1849, Kgl. württemb. Oberstlt. z. D. und Amdr des Ldw.-Bez. Leonberg; verm. 1) Schöckingen 23. April 1878 mit Marie Freiin von Gaisberg a. d. H. Schöckingen, geb. . . 30. Nov. 1856, † Stuttgart 4. Juni 1886; II) Lausanne 29. Mai 1894 mit — Jitka Katharina Gustava Eleonore Breuer, geb. Mutterberg, Böhmen, 21. Febr. 1873 (kath.).

Kinder: a) 1r Ehe: 1) Tamina, geb. Stuttgart 30. Jan 1879.

— b) 2r Ehe: 2) Irene Marie, geb. Ulm 19. März 1895.

3) Nicolaj Anton, geb. Lausanne 17. Okt. 1897.

2. Hans Ulrich, geb. Stuttgart 26. Juni 1854, Kgl. württemb. Khr und Hptm. der Ldw.; verm. Dorpat 26. Mai 1884 mit — Emilie Juliane Karoline Baronin von Stryk, geb. Lubbe Großhof, Livland, 29. Sept. 1859. [Schöckingen.]
Kinder: 1) Luise Sophie Henriette, geb. Schöckingen 3. Dez. 1887.
2) Antonie Sophie Gisbertine, geb. Schöckingen 5. April 1890.
3) Otto Wilhelm Rembert Kurt, geb. Schöckingen 1. April 1893.
4) Erich Christoph Viktor Hans, geb. Schöckingen 30. Aug. 1898.
3. Anna Maria Henriette, geb. Stuttgart 25. März 1857; verm. Schöckingen 7. Febr. 1899 mit Eduard Freyn von Pbull-Mieppur, Herrn auf Ober-Mönsheim.

2. Ast.

Besitz: Das Rittergut Ringingen (seit 1852 im Bes. der Fam.), OAmt Blaubeuren, und Anteil am Rittergut Balzheim (seit 1815 im Bes.), OAmt Laupheim.

† Johann Dietrich Freiherr von Gaisberg, geb. . . 23. April 1739, † . . 29. Sept. 1804, Hzgl. württemb. Khr, Major und Platzkmm. in Ludwigsburg; verm. I) . . mit Lisette Trützschler von Falkenstein, geb. Ludwigsburg 26. Jan. 1752, † das. 22. Okt. 1797; II) Ludwigsburg 28. April 1798 mit Charlotte verw. von Wolling, geb. von Stain zum Rechtenstein, geb. . . 30. Dez. 1747, † Ludwigsburg 22. Sept. 1836.
Söhne: 1. † Karl Christian Dietrich, geb. Ludwigsburg 9. März 1774, † Grottkau, Schles., 13. Nov. 1842 (hat aus seinen Nachkommen seinen Anteil am Familiengut), Herr auf Ritterswalde bei Neiße, Kgl. preuß. Oberstlt. a. D.; verm. Breslau 3. Juni 1805 mit Ernestine von Förster, geb. . . 1781, † Grottkau 24. Dez. 1845.
Tochter: Luise, geb. Kurtwitz, Schles., 8. April 1811; verm. Gubrau 13. Mai 1832 mit Robert von Reppert, † Bad Meinerz . . Aug. 1868, Kgl. preuß. Postdirektor und Major a. D. [Frankenstein, Schlesien.]
2. † Georg Ludwig Dietrich, geb. Ludwigsburg 4. Aug. 1785, † Ulm 8. Jan. 1864, Kgl. württemb. Khr und Gen.-Major a. D.; verm. Göppingen 1. April 1815 mit Henriette von Schad zu Mittelbiberach, geb. Ulm 20. Juli 1795, † Stuttgart 22. April 1887, Mitbes. von Balzheim.
Sohn: Maximilian, geb. Ludwigsburg 24. Febr. 1821, Kgl. württemb. Rittm. a. D., Senior des Gesamtlehens seit 1864, GMr des Joh.-O.; verm. Cassel 29. Mai 1855 mit Tamina Sophie Amalie Beinbauer, geb. Cassel 28. Juli 1836, † Ludwigsburg 22. März 1891. [Stuttgart.]
Sohn: Max Hermann Hugo Dietrich Friedrich, geb. Ludwigsburg 27. Dez. 1857, Mitbes. von Balzheim, ritterschaftl. Abg. des Donaukreises zur württemb. 2. Kammer, KMr des Joh.-O.; verm. München 16. April 1887 mit — Ottilie Freiin von und zu der Thann-Rathsamhausen, geb. München 4. Juni 1860. [Schöckingen.]
Kinder: a. Maximilian Hugo Rudolf Philipp Luitpold Hermann, geb. Schöckingen 18. Jan. 1888.
b. Rudolf Maximilian Hugo Kuno Armin Philipp, geb. Schöckingen 22. Febr. 1890.
c Tamina Jenny Anna Amely, geb. Schöckingen 27. Juni 1891.
d. Georg Friedrich Hans Ulrich Sigmund, geb. Schöckingen 4. Febr. 1895.

3. Ast.

Stifter: Karl Friedrich, geb. 19. Nov. 1749, † 27. Jan. 1792, württemb. Khr. — **Besitz:** Neudegg bei Donauwörth, Bayern.

Hermann Wilhelm Albrecht Ernst Gustav Friedrich Freiherr von Gaisberg, geb. Stuttgart 7. Juni 1824 (Enkel des Stifters), lebenslängl. Reichsrat der Krone Bayern (ward samt Nachkommen unter Beibehaltung des württemb. Staatsbürgerrechts unterm 16. Sept. 1854 immatrikuliert im Kgr. Bayern bei der Fürstklasse), verm. Augsburg 2. Okt. 1851 mit — Klementine Freiin von Schätzler, geb. Augsburg 18. Nov. 1835. [Neudegg.]

Söhne: 1. Sigmund Ludwig Ferdinand Wilhelm, geb. Neudeck 10. Febr. 1856, Vorstand des Inspekterats der elektr. Beleuchtung in Hamburg, Kgl. bayer. Hptm. der Ldw.-Art.; verm. Hamburg 14. Nov. 1899 mit — Martha, geb. Lauban, Schles., 11. Febr. 1873, des Dr. Viktor Neumann, Oldesloer Amts, und der Martha geb. Voigt Tochter.
2. Wilhelm Jakob, geb. Neudeck 19. März 1860, Kpt. [Hamburg.]
3. Armin Franz Alfred, geb. Neudeck 5. März 1863, Rittm. und Esk.-Chef im Drag.-Rgt. Kgin Olga (1. württemb.) Nr. 25; verm. Stuttgart 22. Aug. 1896 mit — Margarete Freiin von Konig a. d. H. Königsbosen, geb. Stuttgart 12. Dez. 1875. [Ludwigsburg.]
Kinder: 1) Hildegard Margarete, geb. Ludwigsburg 10. Aug. 1898.
2) Carl Robert Hermann Wilhelm, geb. Ludwigsburg 9. Juni 1900.

Gall, 1901. — Gallina, 1901, resp. 1899. — Galvagna, 1901.

Gans zu Putlitz.

Evangelisch. — Preußen (Prov. Brandenburg), Hessen, Reichslande und Nordamerika. — Mittelmärkischer Uradel; Erbmarschälle der Kurmark Brandenburg seit dem XIII. Jahrh., verbunden mit erbl. Sitze im preuß. Herrenh. seit 28. Jan. 1855; preuß. Anerkennung der Berechtigung zur Führung des Namens und Titels „Gans Edler Herr zu Putlitz" d. d. 28. Aug. 1719, d. d. 4. März 1746 und d. d. Berlin 1. April 1776; preuß. Anerkennung der Berechtigung zur Führung des Erbl. Prädikats durch Herolds-Amtsreskr. d. d. 24. Juli 1876. — Beschreibung des Wappens im Jahrg. 1900, S. 219. — Geschichtl. Übersicht, Stammreihen und ältere Genealogie s. Jahrbuch des Deutschen Adels (Jrrgang, Brünn), Bd. I, S. 654.

I. Prignitzer Linie.

Stifter: Günzel, geb. 1440, † 1509.

1. Ast.

Stifter: Steffen Jürgen, geb. 12. Febr. 1627, † 20. Juli 1687, dessen Urenkel, die Brüder Albrecht und Gebhard, die beiden Zweige stifteten.

1. Zweig.

Stifter: Albrecht, geb. . . . † . . . Bedient sich des ihm zustehenden Erbrentitels nicht.

† Ludwig Sigmund Gans Edler Herr zu Putlitz, geb. Wolfshagen 11. Dez. 1783, † das. 1. Juni 1845 (Sohn des Stifters), Herr auf Wolfshagen und Putlitz-Philippshof, Erbmarschall, Domherr von Brandenburg und Merseburg; verm. Boots 8. Sept. 1815 mit Mathilde von Graevenitz a. d. H. Schilde, geb. Königsberg i. d. N. 22. Aug. 1798, † Berlin 2. März 1872.
Sohn: † Gustav Albert, geb. Wolfshagen 1. März 1821, † Helgoland 14. Sept. 1859, Herr auf Putlitz-Philippshof; verm. Quetz 31. Juli 1848 mit — Mathilde Katharine Luise von Graevenitz a. d. H. Schilde, geb. Quetz 12. Jan. 1830. [Berlin.]
Kinder: 1) Gebhard Sigismund, geb. Putlitz-Philippshof 6. Okt. 1849, Herr auf Putlitz-Philippshof, Erbmarschall der Kurmark Brandenburg und erbl. Mitgl. des preuß. Herrenh., Kgl. preuß. Rittm. a. D.; verm. Potsdam 29. Sept. 1876 mit — Karla Maria Alexandra Agnes von Kropff a. d. H. Kattenstedt, geb. Danzig 7. Febr. 1857. [Putlitz-Philippshof i. d. Prignitz.]
2) Heinrich Wedigo, geb. Putlitz-Philippshof 29. Sept. 1850, Herr auf Wolfshagen, Stiftshptm. von Marienfließ i. d. Prignitz, Kgl. preuß. Rittm. a. D.;

verm. Altenhof 27. Sept. 1878 mit — Ernestine Eveline Marie von Flotow, geb. Altenhof 25. März 1851. [Wolfshagen i. d. Prignitz.]

Kinder: (1) Ehrengard Mathilde Albertine, geb. Putlitz-Philippshof 16. Juli 1879.

(2) Hedwig Eva Marie, geb. Putlitz-Philippshof 17. April 1881.

(3) Hans Albrecht Gebhard Hermann, geb. Putlitz-Philippshof 18. Nov. 1882.

3) Hermann Albert Busso, geb. Putlitz-Philippshof 3. Febr. 1854, Herr auf Grube, Kr. Westprignitz, Kgl. preuß. Kammj. a. D.; verm. Iblow 28. Sept. 1885 mit — Anna Hermine Sophie Adolfine von Bredow, geb. Ringenwalde 29. März 1863. [Grube bei Wilsnack.]

Kinder: (1) Siegfried Albert Adolf Busso, geb. Brandenburg a. H. 12. Juli 1886.

(2) Johanna Sophie Mathilde Cäcilie Anna, geb. Brandenburg a. H. 3. Aug. 1887.

(3) Ilse Magdalene Luise, geb. Brandenburg a. H. 19. Mai 1889.

(4) Maria Elisabeth, geb. Grube 23. April 1892.

4) Mathilde Auguste Magdalene, geb. Putlitz-Philippshof 5. Jan. 1857. [Berlin.]

2. Zweig.

Stifter: Gebhard, geb. . ., † . . . Bedient sich des ihm zustehenden Erbentitels nicht.

† Albert Eduard Gans Edler Herr zu Putlitz, geb. Groß-Pankow 13. Aug. 1789, † das. 25. Juni 1881 (Sohn des Stifters), Herr auf Retzin, Kr. Westprignitz, und Laaske, Ostprignitz, Erbmarschall und erbl. Mitgl. des preuß. Herrenh., Domherr von Halberstadt, Kgl. preuß. WGRat; verm. Berlin 4. Mai 1819 mit Karoline Dorothea von Gurecky-Kornitz, geb. Groß-Ziethen 11. Jan. 1796, † Retzin 5. Aug. 1868.

Kinder: 1. † Gustav Heinrich, geb. Retzin 20. März 1821, † das. 5. Sept. 1890, Herr auf Retzin, Rohlsdorf, Groß-Pankow und Rosenhagen, Kgl. preuß. Kammerh., Erbmarschall, erbl. Mitgl. des preuß. Herrenh., Gen.-Intendant des Hofgestüts in Karlsruhe; verm. Berlitt 13. Mai 1853 mit — Elisabeth Gfin von Königsmarck, geb. Berlitt 22. Nov. 1825. [Retzin i. d. Prignitz.]

Kinder: 1) † Stephan Eduard Gustav Adolf, geb. Retzin 4. Febr. 1854, † Berlin 24. Juli 1883, Dr. jur. et phil., a. o. Prof. an der Univ. Halle, Kgl. preuß. Lt. der Res. des 1. hannov. Ul.-Rgts Nr. 13; verm. Berlin . . 1881 mit — Elisabeth Gfin von Flemming a. d. H. Pukow, geb. Karlsruhe 10. Dez. 1861 (wiederverm. Soest 4. Juni 1884 mit Dr. jur. Edmund Baron von Heyking, Kais. deutschem a. o. G. u. b. M. in Mexiko).

Tochter: Stephanie, geb. Berlin 13. Juni 1882.

2) Konrad Joachim Theodor, geb. Retzin 22. Juni 1855, Herr auf Groß-Pankow, Kr. Ostprignitz, Kgl. preuß. Kbr; verm. Bremen 14. Juli 1883 mit — Emmy Lürman, geb. . . . [Berlin.]

Kinder: (1) Stephan Gustav Theodor Wilhelm, geb. Groß-Pankow 11. Febr. 1885.

(2) Hermann Eugen August Gisbert, geb. Groß-Pankow 20. April 1886.

(3) Waldemar, geb. Groß-Pankow . . 1888.

(4) Erika, geb. Groß-Pankow . . 1890.

(5) Elisabeth, geb. Groß-Pankow 25. März 1894.

3) Wolfgang Wilhelm, geb. Retzin 3. Jan. 1857, Herr auf Retzin, Kgl. preuß. Reg.-Referendar a. D. und Herm. der Res. des 1. bad. Leib-Gren.-Rgt Nr. 109; verm. Berlin 14. April 1896 mit — Hedwig von Lewezynska, geb. Karlsruhe 5. Mai 1872. [Retzin i. d. Prignitz.]

4) Joachim Friedrich Wilhelm, geb. Retzin 7. Mai 1860, Kgl. württemb. Kbr,

Intendant des Hoftheaters in Stuttgart; verm. Karlsruhe 28. April 1886 mit — Auguste Freiin von Dietrich, geb. Niederbronn 12. März 1860.
Töchter: (1) Dora, geb. Karlsruhe . . 1887.
(2) Adrienne, geb. Berlin 3. Jan. 1891.
5) Elisabeth Karoline Josefine, geb. Nesin 27. Okt. 1862.

2. Auguste Karoline, geb. Nesin 21. Mai 1827; verm. Berlin 11. Jan. 1860 mit Heinrich von Meding, † Barskewitz 21. Jan. 1876, Herrn auf Horst und Barskewitz. [Barskewitz bei Marienwerder, Pomm.]

3. † Eugen Ferdinand, geb. Laaske 9. Dez. 1832, † das. 29. Jan. 1893, Herr auf Burghof-Putlitz, Laaske, Klein-Lanzerwisch und Mansfeld in den Kr. Ost- und Westprignitz, Erbmarschall und erbl. Mitgl. des preuß. Herrenh., Rtr. des Joh.-O.; verm. Dannenwalde 24. Mai 1861 mit — Sophie Amalie Luise von Rohr, geb. Dannenwalde 21. Okt. 1841. [Laaske.]
Kinder: 1) Elisabeth Eva Anna, geb. . . 2. Febr. 1869.
2) Kaspar Otto Walther, geb. Laaske 12. Okt. 1873, Kgl. preuß. Lt. a. D.; verm. Berlin 28. Juni 1898 mit — Adelheid Freiin Hofer von Lobenstein, geb. Westend-Charlottenburg 27. Nov. 1875. [Laaske.]
Söhne: (1) Wolfgang Eugen Hermann, geb. Laaske 16. Juli 1899.
(2) Gebhard Friedrich, geb. Laaske 13. Jan. 1901.

2. Ast.

Stifter: Adam Rudolf, geb. 22. Febr. 1623, † 28. Dez. 1699, Bruder des Stifters des 1. Astes. Des Ersteren Söhne stifteten die beiden Zweige.

1. Zweig.

Im Mannesstamme erloschen.

Stifter: Friedrich Wilhelm, geb. 25. Sept. 1651, † 22. Mai 1731.

† Karl Heinrich Ludwig Gottlob Freiherr Gans Edler Herr zu Putlitz, geb. Putlitz 19. März 1783, † Gräfin 22. Juli 1831, Herr auf Stimmersdorf, Kr. Prignitz, Kgl. preuß. Hof- und Forst-Rat; verm. Zolchow . . mit Anna Auguste Friederike Fürchtegott von Katte, geb. Zolchow . ., † Herzberg . . 1825.
Tochter: Anna Auguste Luise Elisabeth Fürchtegott, geb. Bachow 28. Juni 1811; verm. Ribbeck 30. März 1837 mit Friedrich von Kall, † Tengen 19. Aug. 1848, Herrn auf Tengen, Kgl. preuß. Rittm. a. D. [Naumburg a. S.]

2. Zweig.

Stifter: Albrecht Ludwig, geb. 7. Dez. 1678, † 1731, dessen Enkel, Brüder, die drei Häuser stifteten.

a. Älteres Haus.

Stifter: Albrecht Christian Wilhelm Georg, geb. 11. Sept. 1751, † 26. Febr. 1804.

† Alexander Karl Heinrich Moritz Friedrich Wilhelm Freiherr Gans Edler Herr zu Putlitz, geb. Kilewe 11. März 1830, † Alt-Passarge 27. Okt. 1876 (Enkel des Stifters); verm. Tolkemit 24. Febr. 1858 mit — Gustave Wilhelmine Mathilde Neumann, geb. Stettin 1. April 1841. [Berlin.]
Kinder: 1. Max Henrikus Friedrich Wilhelm, geb. Tolkemit 19. Juni 1859, Kgl. preuß. Eisenbahnsekretär; verm. Brahlstorf 1. April 1891 mit — Gertrud Jenny Auguste Elisabeth von Berg, geb. Deutsch-Eylau 2. Nov. 1862. [Magdeburg.]
Söhne: 1) Erich Wilhelm Julius, geb. Brahlstorf 1. Febr. 1892.
2) Wilhelm Paul Waldemar, geb. Hamburg 25. Juli 1894.
3) Friedrich Karl, geb. Schöningen i. Br. 3. Sept. 1896.
4) Alfred Werner, geb. Schönebeck a. E. 28. Aug. 1899.
2. Mathilde Therese Elisabeth, geb. Gussew 6. Aug. 1862. [Berlin.]
3. Alexander Georg Hans, geb. Klein-Moritz 16. Febr. 1867, Kunstzeichner. [Berlin.]
4. Adalbert Otto Waldemar, geb. Klein-Moritz 2. Jan. 1869, Postsekr. in Berlin.

5. Ernestine Wilhelmine Marie (Ella), geb. Klein-Möris 8. März 1871; verm. Breslau 15. Okt. 1890 mit Georg Erben von Bock, † Berlin 5. Okt. 1895. Kgl. preuß. Oberstlt. à la suite des Inf.-Regts von Voigts-Rhetz (3. Hannov.) Nr. 79, Inspekt. der milit. Strafanstalten. [. . .]
6. Marie Alwine Helene, geb. Klein-Möris 2. Aug. 1873. [Präsewis, Mecklenb.]
7. Anna Henriette Margarete (Mathe), geb. Klein-Möris 30. März 1876; verm. Hausdorf 19. Sept. 1893 mit Ernst Riemschneider, Pastor in Berlin.

b. Mittleres Haus.

Stifter: Karl Friedrich, geb. 18. Jan. 1756, † 5. Juni 1825.

† Karl Friedrich Freiherr Gans Edler Herr zu Putlitz, geb. Philippshof 18. Jan. 1756, † Spandau 5. Juni 1825, Kgl. preuß. Premiamm. und Major a. D.; verm. I) . . 24. Mai 1798 mit Friederike von Schenck, geb. . . 25. Sept. 1778, † Potsdam 28. April 1799; II) Zinna 26. Dez. 1799 mit Amalie Karoline von Schenck, geb. . . 1782, † Spandau 28. März 1826.

Söhne: 1. † Franz Adolf, geb. Potsdam 26. Aug. 1801, † Warmbrunn 29. Okt. 1878. Kgl. preuß. Major a. D.; verm. Rottbus 14. Juni 1833 mit Auguste Mast, geb. Rottbus 26. Aug. 1812, † Warmbrunn 16. Aug. 1866.

Söhne: 1) Hermann Franz August, geb. Rottbus 18. Juli 1834, Kgl. preuß. Major z. D.; verm. I) Berlin 31. Mai 1859 mit Therese Ida Auguste Mattern, geb. Berlin 11. Jan. 1837, † Koblenz 15. Juli 1867; II) Berlin 25. Jan. 1869 mit — Konstanze Helene Mattern, geb. Berlin 24. Febr. 1839. [Berlin.]

Kinder: (1) Eugenie Therese, geb. Düsseldorf 30. Juni 1861; verm. Berlin 8. Okt. 1885 mit Max Ettester, Kgl. preuß. Hptm. und Mitgl. der Art.-Prüfungskommission. [Berlin.]
(2) Ilse Albertine, geb. Berlin 4. April 1876; verm. das. 27. Sept. 1896 mit Hans von Ramm, Kgl. preuß. Lt. im 4. Gren.-Regt. z. F. [Berlin.]
(3) Hans Kaspar, geb. Berlin 30. Juni 1879, Kgl. preuß. Lt. im 4gim Augusta Gren.-Regt Nr. 4. [Berlin.]

2) August Helmuth, geb. Warmbrunn 8. März 1852; verm. Genova 28. Nov. 1875 mit — Martha Heiderstaedt, geb. Sheboygan, Staat Wisconsin, 3. Juli 1852. [Genova, Staat Nebraska, N.Am.]

Kinder: (1) Franz Friedrich, geb. Fairmont 23. Aug. 1876. [. . .]
(2) Karl Helmuth, geb. Fairmont 11. Juli 1879. [. . .]
(3) Martha Agnes, geb. Fairmont 4. Dez. 1882.
(4) Harry Walter, geb. Fairmont 6. Dez. 1885.
(5) Wanda, geb. Fairmont 24. Dez. 1892.

2. † Karl Georg, geb. Spandau 16. April 1807, † Görlitz 2. Aug. 1882, Kgl. preuß. Oberst a. D.; verm. Neubaus 20. Nov. 1835 mit Mathilde Wilhelmine Rüppell, geb. Lenzen 9. Juni 1809, † Görlitz 11. Febr. 1868.

Kinder: 1) Karl, geb. Görlitz 24. Sept. 1836, Kgl. preuß. Oberst a. D. [Halensee bei Berlin.]

2) Helene Mathilde, geb. Görlitz 24. Mai 1838, StiftsD. von Marienstieß in der Prignitz.

c. Jüngeres Haus.

Stifter: Kaspar Daniel Ludwig, geb. 3. März 1757, † 11. Mai 1851.

Paul Ludwig Wilhelm Freiherr Gans Edler Herr zu Putlitz, geb. Graudenz 9. April 1807 (Sohn des Stifters), Kgl. preuß. Lt. a. D.; verm. Berlin 7. Okt. 1837 mit Marie Luise Wolfart, geb. Stettin 18. Juli 1811, † Wernigerode 15. Mai 1890. [Wernigerode.]

Söhne: 1. Karl Wilhelm Kaspar Max, geb. Serau 25. April 1840, Landwirt; verm. Gersdorf, Kr. Krossen, 16. Mai 1872 mit — Bertha Antonie Auguste Richter, geb. Gersdorf 24. Okt. 1847. [Charlottenburg.]

Kinder: 1) Kaspar Günther, geb. Plau, Kr. Kroſſen, 6. Mai 1873, stud. rer. techn. [Charlottenburg.]
2) Kurt Kaspar, geb. Plau 25. April 1877, Landwirt. [Suckow.]
3) Werner Bernhard Kaspar, geb. Gersdorf 22. Juni 1878, Kgl. preuß. Lt. a. D. [. . .]
4) Thekla, geb. Topper, Kr. Sternberg, 14. Juni 1884.
5) Marianne, geb. Tschernowitz 14. Febr. 1887.

2. Kaspar Gebhard, geb. Liegnitz 27. Aug. 1843, Verlagsbuchhändler; verm. Braunschweig 31. Aug. 1884 mit — Mathilde Karoline Siebold, geb. Georgsheil 13. Juli 1848. [Darmstadt.]
Sohn: Kaspar Theodor Wolfgang, geb. Braunschweig 28. Aug. 1885.

3. Bernhard Albrecht Kaspar, geb. Berlin 11. Febr. 1845, Kgl. preuß. Oberſtlt. a. D.; verm. Straßburg i. E. 24. Juni 1879 mit — Marie Magdalene Luise Wilhelmine Muhl, geb. Straßburg i. E. 20. Juli 1854. [Straßburg i. E.]

II. Pommersche Linie.

Aus dem Lehnsverbande ausgeschieden 1719.

Stifter: Johannes, geb. 1450, † 1518, Bruder des Stifters der I. Linie.

† Karl Otto Rudolf Freiherr Gans Edler Herr zu Putlitz, geb. Potsdam 15. Juni 1805, † Greifenberg i. P. 21. April 1877, Kgl. preuß. Major a. D.; verm. Greifenberg 24. Sept. 1830 mit Emma Friederike Wilhelmine Luise Gober, geb. Greifenberg 29. Jan. 1812, † Stettin 11. Nov. 1892.
Kinder: 1. Charlotte Agnes Wilhelmine Olga, geb. Greifenberg i. P. 29. Nov. 1835. [Stettin.]

2. † Eugen Reinhold Karl Sigismund, geb. Greifenberg i. P. 18. Sept. 1837, † Bromberg 23. Juli 1877, Kgl. preuß. Hptm. a. D.; verm. Bromberg 5. Mai 1868 mit — Emma Laura Luise Geßler, geb. Meſeritz 8. Juni 1844. [Berlin.]
Sohn: Gebhard Kamillo Karl August, geb. Belfort 29. Okt. 1872, Kgl. preuß. Lt. im Feldart.-Rgt. Nr. 40; verm. Potsdam 28. März 1896 mit — Marta Elisabeth von Stosch, geb. Rastatt 29. Aug. 1876. [Burg.]
Tochter: Margot Emma Else Luise, geb. Friedenau 28. Juni 1898.

3. † Reinhold Wilhelm Karl Balthasar, geb. Greifenberg 25. Okt. 1843, † Bonn 24. Nov. 1895, Kgl. preuß. Oberſt z. D. und Kmdr des Low.-Bez. Bonn; verm. Darmstadt 23. Sept. 1875 mit — Anna Maria Thekla Adelheid Elisabeth von Frankenberg und Ludwigsdorf a. d. H. Wunschütz, geb. Düſſeldorf 24. Mai 1853. [Darmstadt.]
Söhne: 1) Gebhard Karl Moritz Emich Alfred, geb. Koblenz 25. Dez. 1876, Kgl. preuß. Lt. im Inf.-Rgt. Markgf. Karl (7. brandenb.) Nr. 60. [Weißenburg.]
2) Max Kamillo Ludwig Franz Egbert, geb. Darmstadt 6. Juli 1879, Lt. im 1. Ghzgl. heſſ. Inf.-(Leibgarde-) Rgt Nr. 115. [Darmstadt.]

4. Elisabeth Wilhelmine Albertine Helene, geb. Treptow a. R. 23. März 1847. [Stettin.]

5. Emma Klara Marie Philippine, geb. Greifenberg 7. Febr. 1849. [Stettin.]

Gärtner, 1901. — Gasser, 1901. — Gastheimb, 1901. — Gautsch von Frankenthurn, 1901. — Gayer von Ehrenberg, 1901, resp. 1899. — Gayl, 1901.

Gayling von Altheim.

Katholisch und evangelisch. — Baden und Ghzgt. Hessen. — Mittelrheinischer Uradel der reichsritterschaftlichen Kantone im Elsaß und in der Ortenau (hier seit 1751); franz. Anerkennung des Frhrnstandes d. d. Compiègne 6. Aug. 1773. — Gemeinsamer Familienbesitz: Die Fkgüter Ebnet, Cappel, Nimburg ꝛc. bei Freiburg i. Br., und Breitwiesen, Ghzgt. Hessen. — Beschreibung des Wappens und geschichtl. Übersicht im Jahrg. 1848. S. 118.

† Karl Ludwig Reinhart Freiherr Gayling von Altheim, geb. . . 16. April 1778, † . . 10. Okt. 1822, Herr auf Buchsweiler, Zuzendorf, Watzenberg und Breisch-Wietersheim, K. K. Km., Ghzgl. bad. Hofmarschall; verm. . . 1813 mit Sophia Karoline Freiin von Oberkirch, geb. . . 8. Okt. 1790, † . . 30. Aug. 1830.

Söhne: 1. † Karl Stephan Christian August, geb. . . 9. April 1814 (kath.), † Freiburg i. Br. 31. Okt. 1896, Patronatsherr von Altheim, Ghzgt. Hessen, Grundherr von Helmlingen, Scherzheim, Muckenschopf und Ober-Buchenbach, Baden, K. u. K. Km.; verm. Mannheim 23. April 1845 mit — Luise Freiin von Roggenbach, geb. . . 14. Mai 1824 (kath.). [Freiburg i. Br.]

Kinder (kath.): 1) Luise Melanie, geb. Ebnet 24. Juli 1846.

2) Heinrich Christian, geb. Ebnet 27. Nov. 1847, Ghzgl. bad. Khr. Kgl. preuß. Rittm. a. D.; verm. Konstanz 30. April 1874 mit Katharina Gfin Douglas, geb. . . 24. Mai 1852 (kath.), † Baden-Baden 8. Okt. 1893. [Freiburg i. Br.]

Kinder (evang.): (1) Karl, geb. Düsseldorf 18. März 1875, Kgl. preuß. Lt. im 1. GDrag.-Rgt Kgin Viktoria von Großbritannien und Irland. [Berlin.]

(2) Elisabeth Madeleine Marie Luise, geb. Ebnet 8. April 1879.

3) Karl Wilhelm Henne, geb. Freiburg i. Br. 28. Febr. 1849, Grundherr von Nonnenweyer, Ghzgt. Baden, Kgl. preuß. Major a. D., Rr des Kgl. bayer. St. Georg-O.; verm. Tutzing 19. Sept. 1895 mit — Antoinette Freiin von Breidbach-Bürresheim gen. von Riedt, geb. . . 12. Juli 1864, Dame des Kgl. bayer. St. Elisabethen-O. [München.]

2. † Christian Henne, geb. . . 29. Juni 1818, † . . 6. Dez. 1859, K. K. Km. und OLt. a. D., ERr des Joh.-O.; verm. . . 23. Sept. 1847 mit — Cäcilie Freiin von Lotzbeck, geb. . . 16. Okt. 1830 (kath.). [Freiburg i. Br.]

Töchter: 1) Karoline Stephanie, geb. . . 4. Nov. 1848; verm. . . 15. Juni 1868 mit Sigmund Frhrn Goeler von Ravensburg, Kgl. preuß. Major z. D. [Karlsruhe i. B.]

2) Stephanie Wilhelmine, geb. Karlsruhe 23. Jan. 1851; verm. . . 24. Febr. 1872 mit Wilhelm Frhrn von St. André, Herrn auf Wankheim, Königsbach ꝛc. [Königsbach.]

Geböckh, 1901, resp. 1867.

Gebsattel.

Katholisch. — Bayern. — Uradel der fränkischen Reichsritterschaft, Kantons Rhön-Werra; immatrikuliert im Kgr. Bayern bei der Frhrnklasse 11. März 1816. — Beschreibung des Wappens und geschichtl. Übersicht im Jahrg. 1848, S. 121.

† Viktor Emil Freiherr von Gebsattel, geb. . . 12. Sept. 1826, † . . 1. Juli 1874, Kgl bayer. Km., Hofmarschall J. M. der † Kgin Amalie von Griechenland; verm. I) . . 18. Okt. 1852 mit Emma Freiin von Guttenberg, geb. . ., † . . 21. Dez. 1859; II) . . 12. Juli 1865 mit — Olga Alexiewna von Rehbinder, geb. . . 17. Aug. 1836. [Bamberg.]

Söhne: a) 1r Ehe: 1. Konstantin Ludwig, geb. . . 13. Febr. 1854, Kgl. bayer.

Oberstlt. und Kmdr des 5. Ghev.-leg.-Rgts Hzg Albrecht von Oesterreich; verm. München 15. April 1882 mit — Marie Freiin Marg von Bebenburg, geb. . . 16. Sept. 1860. [Zaargemünd.]

Söhne: 1) Viktor-Emil Clemens Franz, geb. . . 4. Febr. 1883.

2) Lothar Anselm Konstantin Theodor Maria, geb. . . 21. März 1886.

2. Hermann Otto, geb. . . 13. Juli 1855, Kgl. bayer. Km. und Major beim Stabe des 3. Ghev.-leg.-Rgts Hzg Karl Theodor; verm. . . 14. Febr. 1887 mit — Adelheid Riederer Freiin von Paar, geb. . . 20. Nov. 1867. [Dienze.]

Kinder: 1) Elisabeth Rosalie Sabine Maria, geb. . . 5. Dez. 1887.

2) Franz Eduard Konstantin Felicianus, geb. . . 9. Juni 1889.

3) Emma Maria Olga Gudula, geb. . . 19. Jan. 1892.

4) Violanta Helene Ludwiga Maria, geb. . . 22. Aug. 1893.

5) † Wilhelm Konstantin, geb. . . 16. Juli 1898, † . . 28. April 1901.

3. Ludwig Hermann, geb. . . 15. Jan. 1857, Kgl. bayer. Major im Gen.-Stab; verm. Moskau 26./14. Febr. 1883 mit — Sophia Wasiliewna Olsoufieff, geb. . . 9. Juli/27. Juni 1858. [München.]

Kinder: 1) Hans Gottfried Dimitri, geb. . . 10. Juni 1884.

2) Marie Olga, geb. . . 5. Dez. 1885.

— b) 2t Ehe: 4. Johann Wilibald Götz Aleris, geb. Bamberg 5. Febr. 1867, Kgl. bayer. Rittm. und Esk.-Chef im 1. Ghev.-leg.-Rgt Kaiser Nikolaus von Rußland; verm. München 2. Aug. 1895 mit — Elsbeth Martha Winkel (s. Jahrg. 1900), geb. Dresden 14. Juni 1873. [Nürnberg.]

5. Max Nikolaus Friedrich, geb. . . 1. Jan. 1868, Dr. jur., Kais. deutscher Vizekonsul in Kapstadt, Kgl. bayer. Olt. der Res. des 1. Ul.-Rgts.

6. Otto Wilhelm, geb. . . 4. Sept. 1870, Kgl. bayer. Rittm. und Olt. im 1. Ul. Rgt, kmdt zur Kriegsakademie; verm. Hof-Hegnenberg 3. Juni 1900 mit — Franziska Gfin von Hegnenberg Dux, geb. Hof-Hegnenberg 20. Mai 1876. [München.]

Tochter: Marie Gabrielle, geb. München 25. März 1901.

Gedult von Jungenfeld, 1901. — Gemmell zu Flischbach, 1901.

Gemmingen.

Württemberg, Bayern, Baden und Hessen. — Kraichgauer Uradel der Reichsritterschaft (Siemund von Gemmingen, K. K. Oberst, ward s. d. 17. Aug. 1770 in den oesterr. Fehrenstand erhoben); immatrikuliert in Württemberg bei der Fehrenklasse des ritterschaftlichen Adels. — Beschreibung des Wappens und geschichtl. Übersicht im Jahrg. 1849, S. 130, Abstammung der Linien und Äste im Jahrg. 1856, S. 204.

I. Linie.

1. Ast: Hagenschieß. (Evangelisch.)

† Julius Freiherr von Gemmingen-Steinegg, geb. . . 2. Okt. 1774, † . . 25. Aug. 1842, Herr auf Steinegg, Tiefenbronn, Mühlhausen und Heimsheim, Obrgl. bad. Mbr; verm. . . 22. Juni 1802 mit Maria Anna Freiin von Gemmingen a. d. H. Steinegg, geb. . . 17. Juli 1781, † Stuttgart 27. Okt. 1858.

Kinder: 1. † Hermann, geb. . . 11. Aug. 1803, † . . 15. April 1861; verm. . . 25. Aug. 1841 mit Elisabeth von Kurnatowska, geb. . . 28. Febr. 1819, † Frankfurt a. M. 6. Dez. 1872.

Sohn: Julius, geb. . . 15. Juli 1843, Kgl. preuß. Gen. Lt. à la suite d. A. und Präs. des Reichsmilitärgerichts, Bevollm. zum Bundesrat; verm. 1) Hed-

linaen 25. Juli 1871 mit Fanny Margarete Charlotte von Trotha, geb. Hecklingen 8. Mai 1835, † . . 18. Nov. 1883; II) Hecklingen 28. April 1886 mit — Johanna verw. Freifrau von Williſen, verw. gewes. von Trotha, geb. von Gersdorff, geb. Roitzenburg 14. Febr. 1844. [Berlin.]

Tochter 1r Ehe: Eliſabeth Marie Anna Fanny, geb. Deſſau 7. Nov. 1872.

2. † Joſeph, geb. . . 5. Okt. 1804, † . . 8. März 1873, Hzgl. bad. Kbr und Bez.-Förſter a. D.; verm. . . 18. März 1837 mit Friederike von Struve, geb. . . 18. Juli 1807, † . . 7. Juni 1890.

Kinder: 1) Julius, geb. . . 5. Mai 1838, Hzgl. bad. Lt. a. D.; verm. I) . . 29. Mai 1862 mit St.-Clair von Struve, geb. . . 2. Sept. 1842, † . . 22. April 1863; II) . . 29. Sept. 1864 mit Sophie Gfin zu Caſtell-Rüdenhauſen, geb. . . 2. Sept. 1828, † . . 19. Okt. 1881; III) Wiesbaden 20. Sept. 1888 mit — Pauline von Prittwitz und Gaffron, geb. Mainz 10. Okt. 1856. [Lichtenthal bei Baden-Baden.]

Kinder: a) 1r Ehe: (1) St.-Clair Friederike, geb. . . 1. April 1863.

— b) **2r Ehe:** (2) Joſeph St.-Clair Friedrich Matthias Nano Lorenz Wilhelm Johannes, geb. . . 12. Juni 1866. [. . .]

(3) Stephanie St.-Clair Karoline Sophie Baudine Eleonore Luiſe Johanne, geb. . . 21. Nov. 1867.

— c) **3r Ehe:** (4) Tochter . ., geb. . . 21. Sept. 1889.

2) Stephanie, geb. . . 11. Aug. 1842.

3) Anna, geb. . . 5. März 1851.

3. † Guſtav Johann, geb. Steinegg 7. Mai 1808, † Beſſenbach 19. Juni 1895, Herr auf Unter-Beſſenbach, Kgl. bayer. Km. [immatrikuliert im Kgr. Bayern bei der Fhrnklaſſe 12. Sept. 1843], Chr des Joh.-T.; verm. . . 15. Nov. 1835 mit Julie Freiin von Gienanth, geb. . . 10. Sept. 1811, † Beſſenbach 9. Dez. 1890.

Kinder: 1) Oskar Friedrich, geb. . . 8. Jan. 1838, Kgl. bayer. Km.; verm. Wiesbaden 18. Mai 1865 mit — Karoline Freiin von Preuſchen von und zu Liebenſtein, geb. . . 26. Dez. 1844. [Schloß Beſſenbach bei Aſchaffenburg.]

Kinder: (1) Emma Emilie Julie Anna, geb. . . 6. Okt. 1866.

(2) Hans-Dietrich Franz Ludwig Gerthelf, geb. Beſſenbach 11. Juni 1869, Kgl. preuß. Olt. im 2. Gll.-Rgt; verm. Haus Rudr 23. Aug. 1900 mit — Eliſabeth Freiin von Rheinbaben, geb. Breslau 17. Aug. 1880. [Berlin.]

Tochter: . . ., geb. Berlin 3. Sept. 1901.

(3) Eliſabeth (Elſa) Mathilde Karoline Ludovika, geb. . . 15. April 1872; verm. Beſſenbach 14. Juli 1892 mit Felix Gfn von Stoſch, Herrn auf Polniſch-Keſſel, Kgl. preuß. Reg.-Aſſeſſor und Olt. der Ref. des 2. GFeldart.-Rgts. [Polniſch-Keſſel bei Grünberg, Schleſ.]

2) Emma Anna Luiſe, geb. Mühlhauſen 22. Dez. 1838; verm. . . 2. Sept. 1858 mit Arthur Frhrn von und zu der Tann-Rathſamhauſen, Kgl. bayer. Oberſtlt. à la suite. [Schloß Tann.]

3) Mathilde Sophie, geb. . . 1. Juli 1848; verm. . . 23. Okt. 1879 mit Ludwig Frhrn von Preuſchen von und zu Liebenſtein, † Liebeneck 8. Juli 1887. [Liebeneck a. Rh.]

4. † Thekla Thereſe Eleonore, geb. . . 20. März 1813, † München 6. April 1901; verm. . . 22. Juni 1836 mit Gottlieb Frhrn Tucher von Simmelsdorf, † . . 17. Febr. 1877, Kgl. bayer. OAppell.-Ger.-Rat a. D.

2. Aſt: Guttenberg. (Lutheriſch.)

1. Zweig: Gemmingen.

1. Gemmingen-Gemmingen.

† Auguſt Wilhelm Freiherr von und zu Gemmingen, geb. . . 18. Aug. 1738, † . . 27. Febr. 1795, Hzgl. württemb. Km. und Oberſt; verm. I) . . 21. April 1771 mit Philippine Friederike Margarete von Holtz, geb. . . 10. April 1728,

† . . 5. Jan. 1784; II) . . 14. Mai 1791 mit Charlotte Franziska Freiin von Gemmingen-Fürfeld, geb. . . 17. Juli 1770, † . . 8. April 1814.

Söhne 2r Ehe: 1. † August Karl Franz Johann, geb. . . 22. Febr. 1792, † . . 4. Mai 1870, Grundherr von Gemmingen und Ittlingen, Gbzgl. bad. Kbr; verm. . . 2. Okt. 1818 mit Amalia Freiin von Gemmingen-Hornberg a. d. H. Michelfeld, geb. . . 3. Juli 1801, † . . 1. April 1865.

Kinder: 1) Wilhelm Ludwig Bleikardt, geb. . . 20. Mai 1823, Grundherr von Gemmingen und Ittlingen, Gbzgl. bad. Oberstlt, Cr.. MKr des Joh.-O.; verm. . . 28. Mai 1861 mit Marie Gfin von Grävenitz, geb. . . 23. Nov. 1837, † . . 3. Okt. 1873. [Karlsruhe i. B.]

Kinder: (1) Marie-Luise Amalie Friederike Charlotte Elisabeth Auguste, geb. . . 20. Febr. 1862; verm. Karlsruhe 14. April 1887 mit Adolf Frhrn Marschall von Bieberstein, Gbzgl. bad. Kbrn, Kgl. preuß. Staatsmin., Kais. deutschem StsMat und a. o. u. b. Botsch. in Konstantinopel.

(2) Friedrich Bleikardt August Ludwig, geb. . . 7. April 1863, Kgl. preuß. Rittm. und Esk.-Chef im 2. bad. Drag.-Rat Nr. 21. [Bruchsal.]

2) Amalie Auguste Luise, geb. . . 16. April 1826; verm. Baden-Baden 25. Okt. 1855 mit Albert Gfn Hennin, † Hecklingen 17. Jan. 1891 (kath.), Gbzgl. bad. Kbrn und Kreisger.-Rat a. D. [Hecklingen bei Kenzingen, Kr. Freiburg i. Br.]

2. † Ludwig Friedrich Wilhelm, geb. . . 28. Sept. 1794, † . . 7. Okt. 1858, Grundherr von Gemmingen und Ittlingen, Gbzgl. bad. Kbr und OForstkat; verm. I) . . 19. März 1817 mit Josephine Freiin von Laisolaye, geb. . . 24. Juli 1795, † . . 21. Febr. 1824; II) . . 4. Nov. 1824 mit Emma Freiin von Gemmingen-Bonfeld, geb. . . 15. März 1804, † . . 6. Mai 1865.

Söhne: a) 1r **Ehe:** 1) † Otto, geb. . . 19. Febr. 1823, † Görz 2. Jan. 1890, K. K. FML. a. D.; verm. Venedig 16. Dez. 1852 mit — Sarah Anna Stewart of Adverlock, geb. . . 21. Sept. 1829. [Görz.]

Kinder: (1) Helene, geb. Castelnuovo, Dalmatien, 26. Sept. 1853; verm. Prag 18. Jan. 1876 mit Hermann von Hoevel (kath.), K. u. K. Gen.-Major a. D. [Görz.]

(2) Hermann Georg Franz, geb. Venedig 18. Febr. 1857, K. u. K. Oberst und Kmdr des Hus.-Rats Wladimir GFst von Rußland Nr. 14, CHr des Joh.-O.; verm. Wien 15. April 1884 mit — Elisabeth Freiin von Wachter, geb. . . 20. Mai 1864 (kath.). [Czernowitz.]

Kinder: a. Beatrix Maria Leonore Sarah Luise, geb. Baden bei Wien 26. Sept. 1888 (kath.).

b. Ernst Otto Wilhelm Rudolf, geb. Prag 30. Juli 1890.

c. Otto Erich Bleikardt Philipp, geb. Wien 16. Juni 1893.

(3) Mary Josephine Karoline, geb. Triest 26. Juni 1860. [. . .]

(4) Reinhard Erich, geb. Budapest 11. Dez. 1866, K. u. K. Rittm. im Drag.-Rat Pr. Eugen von Savoyen Nr. 13; verm. Wien 25. Febr. 1892 mit — Emma Gfin Sizzo von Noris, geb. Wien 12. März 1871. [Lancut.]

Söhne: a. Wilhelm, geb. Wien 4. Febr. 1893.

b. Hermann Heinrich, geb. Wien 14. Febr. 1895.

(5) Emma Elisabeth Adelaide, geb. . . 10. Aug. 1868; verm. . . 20. Aug. 1895 mit Alfred Scholl. [Abbeydale Pordenone.]

— b) 2r **Ehe:** 2) Wilhelm Dietrich, geb. . . 17. April 1827, Kgl. preuß. Gen. der Kav. z. D. [Karlsruhe i. B.]

2. Gemmingen-Fürfeld.

a. Fürfeld.

† Hans Philipp Dietrich Freiherr von Gemmingen, geb. . . 18. April 1729, † . . 17. Aug. 1785, K. K. OLt.; verm. Mauer . . 1764 mit Eleonore Charlotte von Zyllenhardt, geb. . . 1742, † . . 25. April 1783.

Söhne: 1. † Max Rudolf Dietrich, geb. . . 13. Dez. 1768, † . . 5. Juni 1829; verm.

. . 3. April 1797 mit Anna Henriette Katharina Strauß, geb. . . 18. April 1776, † Fürfeld 12. Juni 1818.

Söhne: 1) † Karl August Heinrich, geb. . . 19. April 1797, † . . 22. April 1850; verm. I) . . 20. Mai 1827 mit Christiane Philippine Margarete Stecher, geb. . . 17. Sept. 1790, † . . 28. Juli 1829; II) . . 17. Aug. 1830 mit Susanna Katharina Stecher, geb. . . 2. Jan. 1803, † . . 28. Febr. 1840; III) . . 16. Febr. 1841 mit Pauline Geßler, geb. . . 12. Febr. 1819, † Beilstein 29. Jan. 1887.

Söhne: a) **2r Ehe:** (1) † Ernst Theodor Hermann, geb. . . 16. Mai 1834, † Ulm . . Juni 1900, Kgl. württemb. Gerichtsschreiber; verm. . . 15. Sept. 1861 mit — Fanny Graeff, geb. . . 8. Mai 1831. [. . .]

Töchter: a. Adelheid Luitgard Elise Karoline, geb. . . 13. Nov. 1863.

b. Natalie Malwine Hildegard, geb. . . 29. Dez. 1864.

(2) † Philipp Ferdinand Leopold, geb. . . 2. April 1837, † Stuttgart 25. April 1900, Lehrer; verm. . . 5. Mai 1863 mit — Luise Haag, geb. Ober-Eisesheim 25. Nov. 1835. [. . .]

Kinder: a. Anna Sophie, geb. . . 21. Juli 1865.

b. Mar Reinhard, geb. . . 26. April 1867, Kaufmann. [Philadelphia.]

c. Emma, geb. . . 14. Mai 1870.

d. Friedrich Wilhelm, geb. . . 6. Dez. 1871, Landwirt. [Philadelphia.]

— b) **3r Ehe:** (3) Gustav Emil Adolf Ludwig, geb. . . 29. Nov. 1841, Kgl. württemb. Postm. in Backnang; verm. . . 14. Juli 1868 mit — Lisette Maier, geb. Heilbronn 27. Dez. 1846.

Töchter: a. Eugenie, geb. . . 14. Febr. 1869.

b. Hedwig, geb. . . 10. März 1870.

(4) Rudolf Albert, geb. . . 4. Dez. 1846, Kaufmann; verm. Mannheim 9. Juni 1879 mit — Karbi Friederike Julie Strecker, geb. Mannheim 31. Juli 1860. [Mannheim.]

Kinder: a. Emil Otto, geb. . . 4. Juni 1880.

b. Rudolf Karl Eugen, geb. . . 31. Juli 1882.

c. Hedwig Amalie Karoline, geb. . . 4. Okt. 1891.

2) † Friedrich Wilhelm, geb. . . 18. Okt. 1798, † . . 5. Juli 1867; verm. . . 21. Nov. 1830 mit Wilhelmine Freiin von Gemmingen a. d. H. Fürfeld, geb. . . 17. Mai 1806, † . . 21. Juni 1870.

Kinder: (1) † Wilhelm Karl Heinrich Ludwig, geb. . . 30. Okt. 1831, † Heilbronn 4. Jan. 1894; verm. . . 8. Aug. 1867 mit — Lisette Blanck, geb. . . [Heilbronn.]

(2) Karoline Wilhelmine Emilie Luise, geb. . . 16. Sept. 1833; verm. . . 12. Nov. 1861 mit Ludwig Stocker, † Mingolsheim 13. Jan. 1900, Pfarrer em. [Karlsruhe i. B.]

3) † Karl Friedrich Wilhelm, geb. . . 8. April 1809, † . . 8. Febr. 1886, Kgl. württemb. Rats-Quartierm. a. D.; verm. . . 21. April 1833 mit Johanne Karoline Maier, geb. . . 25. April 1805, † . . 25. März 1893.

Töchter: (1) Karoline Franziska Wilhelmine, geb. . . 20. Dez. 1835; verm. . . 11. Dez. 1877 mit Ernst Stumpf. [. . .]

(2) Elise Wilhelmine Franziska, geb. . . 30. Okt. 1838. [. . .]

2. † Heinrich August Otto, geb. Mauer 6. Juni 1771, † Fürfeld 25. März 1831, Obrgl. bad. Oberst a. D.; verm. . . 14. April 1798 mit Katharina Friederike Elisabeth Strauß, geb. . . 11. Sept. 1777, † . . 12. März 1824.

Sohn: † Karl Heinrich Otto Eduard, geb. . . 9. Juni 1811, † . . 15. Aug. 1886, Kgl. württemb. Salinenkontrolleur a. D.; verm. . . 8. Juni 1841 mit Bertha Eleonore Huber, geb. . . 3. Mai 1822, † Fürfeld 30. Dez. 1889.

Kinder: (1) Emma Friederike Karoline Marie Ida Auguste, geb. . . 13. Juli 1843; verm. I) . . 15. Okt. 1871 mit Karl Huttenloch, † . . 9. April 1872; II) . . 11. März 1873 mit Theodor Frhrn von Tessin, † Heilbronn 4. Dez. 1896. [Heilbronn.]

(2) Eugen Karl August Ludwig Otto Anton, geb. . . 25. Dez. 1846, Kgl. württemb. Stationsm. und Posterpeditor in Hiviau; verm. I) . . 10. Nov. 1870 mit Aline Schröter, geb. Plauen i. V. 22. Jan. 1849 (gesch.) II) . . 4. Sept. 1880 mit — Wilhelmine (Minna) Karoline Drießlein, geb. . . 3. Juli 1845.

Kinder 1r Ehe: a. Martha, geb. . . 1. Sept. 1871.

b. Hans Ulrich Pleickard Otto Eberhard, geb. . . 1. April 1873, Kaufmann. [Amerika.]

c. Eugen Otto Eberhard, geb. . . 9. März 1877, Kgl. württemb. Eisenbahnbeamter. [. . .]

(3) Helene Wilhelmine Luise Emilie Karoline, geb. . . 31. Aug. 1858, präbendierte Stifts-D. des adeligen Stifts Oberstenfeld.

(4) Hugo Heinrich Wilhelm Karl August Gottfried, geb. . . 9. Febr. 1860, Buchhalter bei der Bibelgesellschaft in Stuttgart.

(5) Otto August Gottfried Heinrich Dietrich, geb. . . 15. Mai 1863, Pastor am Concordia-Seminar in Spring. Alm.; verm. . . 27. Mai 1888 mit — Wilhelmine Horst, geb. St. Louis 18. Dez. 1861.

Kinder: a. Bertha Johanna Elisabeth, geb. . . 10. März 1889.

b. Otto Heinrich Dietrich, geb. . . 29. Okt. 1890.

b.

† Johann Dietrich Freiherr von Gemmingen, geb. . . 20. Mai 1744, † Stuttgart 11. Jan. 1805 (Bruder des Hans Philipp Dietrich, s. a.). Hzgl. württemb. Kbr und Oberstwachtm.; verm. . . 1767 mit Friederike Charlotte Auguste Dorothea von Bönnighausen, geb. . . 5. März 1744, † . . 4. Mai 1806.

Söhne: 1. † Karl Ludwig Dietrich, geb. . . 14. Juli 1772, † Neurlingen 4. Okt. 1825, Kgl. württemb. Kbr und Reg.-Direktor; verm. . . 28. Mai 1802 mit Henriette Freiin von Berlichingen a. d. H. Hengstfeld, geb. Jagstbausen 26. Juli 1782, † Stuttgart 2. Nov. 1862.

Sohn: † Karl Friedrich Franz Dietrich, geb. Stuttgart 16. Febr. 1804, † das. 13. Juni 1885, Kgl. württemb. Amtsrichter a. D.; verm. Rottweil 12. Juli 1835 mit Beatrix Freiin von Fahnenberg, geb. . . 7. April 1812 (kath.), † Stuttgart 10. April 1898.

Kinder: (1) Alexander Franz Dietrich, geb. Eßlingen 28. Dez. 1838, Kgl. württemb. Kbr und O.Förster a. D.; verm. Rastatt 21. Sept. 1869 mit — Hedwig Freiin von Degenfeld a. d. H. Neubaus, geb. Karlsruhe 22. Dez. 1845. [Stuttgart.]

Kinder: a. Beatrix, geb. Mergentheim 8. Jan. 1871; verm. Stuttgart 15. Okt. 1894 mit Hans von Manzau, Rittm. und Esk.-Chef im Ul.-Rgt König Karl (1. württemb.) Nr. 19. [Ulm.]

b. Karl Alfred Franz Dietrich, geb. Maulbronn 1. Febr. 1877, stud. jur. [. . .]

c. Dietrich Alfred Alexander Johannes, geb. Maulbronn 25. Nov. 1879, Lt. im Drag.-Rat König (2. württemb.) Nr. 26. [Stuttgart.]

(2) Amalie, geb. Gaildorf 9. Juni 1845; verm. Heilbronn 10. Juni 1865 mit Albert Gfn von Urkull-Gyllenband, Kgl. württemb. Kbrn und O.Forstrat a. D. [Kirchheim u. T.]

2. † Karl Franz Ludwig Dietrich, geb. Ludwigsburg 24. Aug. 1776, † Stuttgart 19. Juli 1854, Kgl. württemb. Kbr und Kr.-O.Forstm. a. D.; verm. Kirchheim u. T. 24. Nov. 1808 mit Franziska Freiin von Stetten a. d. H. Buchenbach, geb. . . 3. März 1791, † Stuttgart 13. Juli 1856.

Sohn: † Ernst Franz Karl, geb. Bebenhausen 19. April 1816, † Kirchheim u. T. 26. Dez. 1876, Kgl. württemb. Revierförster; verm. Stuttgart 22. Nov. 1853 mit — Pauline von der Osten, geb. Ludwigsburg 20. April 1830. [Stuttgart.]

Kinder: (1) Natalie Franziska Karoline Klara Adele, geb. Lampolds-

hausen 25. März 1855, StiftsD. des adeligen Damenstifts des Kraichgaues. [Stuttgart.]

(2) Reinhard Karl Wilhelm Friedrich, geb. Stettenfels 27. Sept. 1859, Major und Bat.-Kmdr im 8. württemb. Inf.-Rgt Nr. 126 Gbzg Friedrich von Baden; verm. Stuttgart 10. Nov. 1898 mit — Hildegard Freiin Capler von Oedheim gen. Bautz, geb. . . 29. Juni 1867. [Straßburg i. E.]

Sohn: Wilhelm Wolf Dietrich Ernst Heinrich, geb. Stuttgart 28. Okt. 1899.

(3) Johanna Karoline Emma Klara, geb. Stettenfels 16. Jan. 1867, Stifts D. des adeligen Damenstifts des Kraichgaues. [Stuttgart.]

(4) Max Karl Friedrich, geb. Stettenfels 7. Mai 1868, Hptm. im Gren.-Rgt König Karl (5. württemb.) Nr. 123, kmdt als Adj. zur 51. (1. württemb.) Inf.-Brig.; verm. Stuttgart 10. Nov. 1898 mit — Gertrud Freiin Capler von Oedheim gen. Bautz, geb. . . 7. Nov. 1872, Schwester der Obigen. [Stuttgart.]

Sohn: Wolfgang Dietrich Ernst Heinrich Reinhard Ulrich Karl, geb. Stuttgart 19. Febr. 1900.

2. Zweig: Bonfeld.

Gemeinschaftlicher Besitz beider Bonfelder Häuser: Bonfeld und Nieder-Steinach, Kgr. Württemberg, und Guttenberg, Gbzgt. Baden.

1. Bonfeld vom Obern Schlosse.

† Karl Philipp Freiherr von Gemmingen-Guttenberg auf Bonfeld vom Obern Schlosse, geb. Ansbach 24. Mai 1771, † . . 10. Juli 1831, Grundherr von Bonfeld, Dombern von Camin; verm. I) Stuttgart 1. März 1797 mit Sophie Freiin von Degenfeld, geb. . . 13. Dez. 1774, † . . 30. März 1802; II) . . 12. Juni 1803 mit deren Schwester Eberhardine Freiin von Degenfeld, geb. . . 17. Okt. 1777, † . . 28. Juli 1847.

Söhne: a) 1r Ehe: 1. † Karl-Reinhard Wiprecht, geb. . . 26. Sept. 1797, † . . 11. Febr. 1882, Hzgl. sachsen-meining. WGMar und Lojagerm. a. D.; verm. I) . . 20. Jan. 1824 mit Emma von Uttenhofen, geb. . . 20. Jan. 1804, † . . 29. Jan. 1846; II) Meiningen 16. März 1847 mit Hippolyte Wilhelmine Pauline Gfin von Zepvelin a. d. H. Aschhausen, geb. . . 8. Juli 1821, † Bonfeld 30. Mai 1882.

Kinder: a) 1r Ehe: 1) Emma, geb. . . 23. Febr. 1839; verm. . . 21. Juni 1869 mit Karl Frhrn von Racknitz. [Schloß Heinsheim.]

2) † Dietrich, geb. . . 22. Nov. 1840, † . . 16. Okt. 1881, Rittm. und Esk.-Chef im 1. württemb. Ul.-Rgt Nr. 19; verm. . . 16. Nov. 1876 mit — Johanna von Fiderlen, geb. . . [Stuttgart.]

3) † Wilhelm, geb. . . 28. Febr. 1843, † . . 18. Nov. 1887, Major und Abt.-Kmdr im 1. württemb. Feldart.-Rgt Nr. 13; verm. Stuttgart 8. April 1875 mit — Hildegard Freiin vom Holtz, geb. . . 29. Sept. 1855. [Stuttgart.]

4) Franziska Pauline, geb. . . 31. Okt. 1845; verm. . . 11. Juni 1863 mit Edzard Gfin zu Inn- und Knyphausen, † . . 25. April 1887, verm. der Erbherrlichkeit Jennelt, Ostfriesland. [Schloß Remseck bei Waiblingen.]

— b) 2r Ehe: 5) Hippolyt Karl Friedrich Rudolf Maximilian Paul, geb. . . 29. April 1856, Major beim Stabe des Ul.-Rgts König Karl (1. württemb.) Nr. 19; verm. . . 22. Okt. 1881 mit — Josepha Teixeira de Mascarenhellos, geb. . . 25. Sept. 1857 (kath.). [Ulm.]

— b) 2r Ehe: 2. † Eduard Friedrich Ludwig, geb. . . 29. Dez. 1807, † . . 8. Juni 1836, Obrgl. bad. Kbr; verm. . . mit Luise Freiin von Gemmingen-Hornberg, geb. . . 24. Juli 1812, † . . 21. März 1849.

Söhne: 1) † Karl Sigmund Raimund, geb. . . 28. Mai 1837, † . . 21. Dez. 1880, Obrgl. bad. Oberstlt. a. D.; verm. . . 5. April 1864 mit — Helene Freiin von Gemmingen-Hornberg, geb. . . 28. März 1840 (kath.; s. II. 1) [illegible]

2) Sigmund Gustav Adolf, geb. . . 21. Nov. 1839, Obrgl. bad. Kbr. [illegible]

marschall J. Kais. H. der Prinzessin Wilhelm von Baden, K. u. K. Rittm. a. D.; verm. Karlsruhe 27. April 1876 mit — Anna Freiin von Edelsheim, geb. Karlsruhe 1. Nov. 1852. [Karlsruhe i. B.]

Kinder: (1) Marie Luise Mathilde Karoline Franziska Ernestine, geb. Freiburg i. Br. 24. Juni 1877; verm. Bonfeld 24. Sept. 1898 mit Edgar Frhrn von Rotberg, Kgl. preuß. Lt. im 1. bad. Leib-Gren.-Rgt Nr. 109. [Karlsruhe i. B.]

(2) Hans Wilhelm Eduard, geb. Freiburg i. Br. 15. Okt. 1878. [. . .]

(3) Luise Marie Klementine Sophie, geb. . . 8. Aug. 1880, HofD. J. Kais. H. der Prinzessin Wilhelm von Baden. [Karlsruhe i. B.]

2. Bonfeld vom Untern Schlosse.

Besitz: Dammhof, Obgt. Baden.

† Ludwig Eberhard Freiherr von Gemmingen-Guttenberg auf Bonfeld vom Untern Schlosse, geb. . . 15. Sept. 1750, † . . 20. Jan. 1841, Obgzl. bad. Kbr; verm. . . 27. Sept. 1775 mit Luise Auguste Freiin von Saint-André, geb. . . 10. Mai 1752, † . . 15. März 1815.

Söhne: 1. † Karl Friedrich, geb. . . 11. Febr. 1779, † Bonfeld 20. April 1871, Kgl. württemb. Kbr und Kr.-Oberstm.; verm. . . 29. Aug. 1806 mit Juliane Freiin von Saint-André, geb. . . 1. Mai 1782, † . . 1. März 1856.

Sohn: † Gustav Ludwig Ernst, geb. Schnaitheim 28. Febr. 1812, † . . 13. Jan. 1868; verm. . . 19. Okt. 1847 mit Karoline Freiin Cotta von Cottendorf, geb. . . 25. Jan. 1827, † . . 30. Juli 1891.

Kinder: (1) Anna Juliane Karoline Sophie Luise, geb. Guttenberg 28. Mai 1850; verm. das. 19. Nov. 1872 mit Karl Frhrn von Rauch, † . . 13. März 1887, Herrn auf Haunsheim. [Schloß Haunsheim und München.]

(2) Klara, geb. . . 28. Aug. 1854. [. . .]

(3) Maria Elisabeth Luise, geb. Guttenberg 18. Sept. 1856; verm. das. 9. Juli 1879 mit Theodor Frhrn von Crailsheim, † Würzburg 26. Okt. 1883, Kgl. württemb. OLt. a. D. [. . .]

(4) Karl Georg Eberhard Wilkard, geb. Guttenberg 5. Juli 1862; verm. München 17. Jan. 1895 mit — Julie Freiin von Crailsheim, geb. Ansbach 6. Aug. 1869. [Schloß Guttenberg, Amt Mosbach, Baden.]

Kinder: a. Martha Sophie Julie Luise Marie Gabriele, geb. Guttenberg 13. Nov. 1895.

b. Gustav Karl Wilhelm Hans, geb. Guttenberg 20. Okt. 1897.

(5) Maria Luise Henriette, geb. Guttenberg 20. Mai 1867; verm. das. 17. Mai 1890 mit Hans Frhrn von Gaisberg. [Heltenberg.]

(6) Elisa, geb. Guttenberg 20. Mai 1867, Zwillingsschwester der Vorigen; verm. Guttenberg 11. Okt. 1892 mit Otto Frhrn von Hügel, Hptm. und Komp.-Chef im Inf.-Rgt Großherzog Friedrich von Baden (8. württemb.) Nr. 126. [Straßburg i. E.]

2. † Philipp Albrecht, geb. . . 10. April 1781, † . . 16. April 1852, Kgl. württemb. Gen.-Major und Gestütsdirektor; verm. I) . . 2. Juni 1813 mit Emilie von Rauch, geb. . . 18. Dez. 1795, † . . 8. Okt. 1821; II) . . 30. März 1826 mit Karoline von Lützow, geb. . . 30. Nov. 1792, † . . 7. Sept. 1853.

Kinder: a) Ir Ehe: 1) † Ludwig Moritz, geb. . . 8. April 1817, † . . 17. April 1883, Kgl. württemb. Kbr und Ldger.-Präs.; verm. . . 7. März 1859 mit — Helene von Rauch, geb. . . 23. Febr. 1834. [. . .]

Kinder: (1) Charlotte, geb. . . 5. Jan. 1860; verm. . . 1. Sept. 1880 mit Ernst Bunge, Gutsbes. [Gent.]

(2) Ernst Karl Friedrich, geb. . . 21. Mai 1863, Kgl. württemb. Rittm. a. D.; verm. . . 9. Mai 1901 mit — Anna Maria Zöbisch, geb. . . [. . .]

(3) Mathilde Charlotte Eugenie, geb. im Eichhäuser Hof, OAmt Heilbronn, 12. Juni 1864; verm. Ulm 9. Aug. 1887 mit Gustav Frhrn von

Starkloff, Oberst und Kmdr des Drag.-Rgts König (2. württemb.) Nr. 26. [Stuttgart.]

(4) Rosa, geb. . . 15. Aug. 1867; verm. . . 14. Dez. 1893 mit Georg Born. [Buenos Aires.]

2) † Ernst Ludwig, geb. . . 16. Aug. 1818, † Karlsruhe 27. Dez. 1880, Kgl. württemb. Kbr und Reg.-Rat a. D.; verm. . . 10. Juli 1848 mit Julie Benigna von Schaffalitzky-Muckodel, geb. . . 11. April 1827, † . . 5. Jan. 1897.

Kinder: (1) Emilia Charlotte Luise, geb. . . 28. Mai 1858; verm. . . 10. Okt. 1878 mit Johann Rudolf von Ahlefeldt, Herrn auf Ludwigsburg bei Schleswig.

(2) Philipp Friedrich Karl, geb. . . 19. Sept. 1860, Kgl. preuß. Hptm. und Komp.-Chef im 5. thüring. Inf.-Rgt Nr. 94 (Obzg von Sachsen). [Weimar.]

(3) Luise Agnes, geb. . . 19. Jan. 1862. [Weimar.]

(4) Ludwig Hermann, geb. . . 16. April 1863, Kgl. preuß. Hptm. und Komp.-Chef im 8. thüring. Inf.-Rgt Nr. 153. [Altenburg.]

3) Luise Emilie Charlotte, geb. . . 3. Mai 1821; verm. . . 11. Jan. 1851 mit Karl Frhrn von Wächter-Spittler, † . . 21. Sept. 1874, Kgl. württemb. Staatsmin. a. D. ꝛc. [Karlsruhe i. B.]

— b) 2r Ehe: 4) Wilhelm Friedrich Karl, geb. . . 12. Okt. 1827, D. h. c., Präs. des Kgl. württemb. evang. Konsistoriums, Abg. der Ritterschaft des Neckarkr. zur württemb. Ständeversammlung; verm. Stuttgart 22. Mai 1860 mit — Eugenia Gfin von Zeppelin, geb. Sigmaringen 11. Jan. 1836. [Stuttgart.]

Kinder: (1) Karl Moritz Friedrich, geb. . . 12. Juni 1861, Kgl. württemb. Kbr und Ord.-Leg.-Rat, Kabinettschef Sr. M. des Königs von Württemberg, Kmr des Joh.-O.; verm. Stuttgart 24. Okt. 1889 mit — Hermine Landbeck, geb. . . 30. Jan. 1865. [Stuttgart.]

Söhne: a. Hans Dietrich, geb. Debringen 15. Juli 1890.

b. Joachim Eberhard, geb. Stuttgart 20. April 1893.

c. Max Wilhelm Karl, geb. Stuttgart 18. April 1897.

(2) Max Ferdinand Ludwig, geb. . . 29. Juni 1862, Kgl. württemb. Hptm., kmdt zur Dienstl. im Kriegsmin. [Stuttgart.]

(3) Amelie Anna Eugenie Katharine, geb. . . 4. März 1865.

II. Linie.

1. Ast: Treschklingen. (Katholisch.)

Gemeinschaftlicher Besitz: Die Fideikommißgüter Treschklingen, Ittlingen, Rappenau und Hoffenheim, Gbzgt. Baden, Bürg, Kgr. Württemberg, und Wolfskehlen, Gbzgt. Hessen.

† Sigmund Johann Nepomuk Freiherr von Gemmingen-Hornberg, geb. . . 2. Mai 1777, † . . 8. Mai 1843, K. K. Kmr., Gbzgl. bad. Oberst; verm. . . 23. Febr. 1803 mit Charlotte Freiin von Gemmingen-Hornberg, geb. . . 18. Aug. 1785, † . . 21. Juni 1812.

Söhne: 1. † Franz Karl, geb. . . 29. Dez. 1806, † . . 2. März 1867, Gbzgl. bad. Kbr; verm. . . 6. Sept. 1835 mit Franziska Gfin von Ingelheim gen. Echter von und zu Meiselbrunn, geb. . . 27. Aug. 1813, † Karlsruhe 29. März 1889, GD. des Kgl. bayer. Theresien-O.

Tochter: Helene Isabella Maria Gabriele Reinhardine, geb. . . 28. März 1840; verm. . . 5. April 1864 mit Karl Frhrn von Gemmingen-Guttenberg zu Bonfeld vom Obern Schlosse (Württ.), † . . 21. Dez. 1880 (s. I. 2. 2. Zweig 1.).

2. † Gustav, geb. Treschklingen 19. Okt. 1813, † Stuttgart 30. April 1894, K. K. Rittm. a. D.; verm. I) . . 27. Sept. 1845 mit Marie Freiin Jakabovska, geb. . . 8. Dez. 1827, † . . 28. Nov. 1856; II) Regensburg 7. Okt. 1868 mit — Fran-

zišką Freiin von Mourat, geb. . . 3. März 1837. [Schloß Bürg bei Neustadt a. d. Linde.]

Kinder: a) 1r Ehe: 1) Charlotte, geb. Racibor, Galizien, 4. Okt. 1846; verm. Bürg 19. Febr. 1873 mit Otto Frhrn von Bruffelle-Schaubeck, K. u. K. Km. und Gesandtsch.-Att. [. . .]

2) Sigmund Otto, geb. Stockau 16. Juni 1850; verm. . . 16. Juni 1881 mit — Maria Webb, geb. . . [Rosbill, Nordamerika.]

Söhne: (1) Wilhelm Karl Gustav Marie, geb. Rosbill 3. Mai 1882.

(2) Sigmund Ludwig, geb. Rosbill 28. Mai 1883.

(3) Weiprecht Viktor, geb. Rosbill 28. Mai 1884.

(4) Karl, geb. . . 3. Juni 1885.

(5) Otto, geb. . . 22. April 1890.

— b) 2r Ehe: 3) Siamund Reinhard Gustav Friedrich Nepomuk, geb. . . 1. Juli 1871, OLt. im Ul.-Rgt König Karl (1. württemb.) Nr. 19. [Ulm.]

3. † Sigmund Reinhard, geb. Mannheim 16. April 1819, † Teschlikingen 1. April 1883, Gbzgl. bad. Kbr; verm. Wien 29. April 1844 mit Emilie von Handel, geb. . . , † . . 20. Sept. 1869.

Töchter: 1) Luise, geb. Karlsruhe 6. März 1846. [. . .]

2) Gabriele, geb. Karlsruhe 5. Juli 1852; verm. . . 8. Mai 1875 mit Emmerich Frhrn Raitz von Frentz, Kgl. preuß. Major a. D. [Trier.]

4. Adolf, geb. Mannheim 14. Mai 1822, Herr auf Frankisch-Crumbach (510 ha), Gbzgl. hess. Kbr; verm. . . 6. Nov. 1845 mit Sarolta Gfin Batthyány von Németújvar, geb. . . , † San Remo 9. Jan. 1892, StkrD.

Kinder: 1) Karl Ludwig Eberhard, geb. . . 8. Nov. 1846, Kgl. preuß. Gen.-Major z. D. [. . .]

2) Ernestine, geb. . . 1. Jan. 1848.

3) † Gustav Weiprecht, geb. . . 17. Aug. 1849, † Erbach i. O. 19. Aug. 1897, Dr. jur., Gbzgl. hess. Kbr und Kreisrat, OLt. der Ref. des Gbzgl. hess. Inf.-(Leib-)Rgts Nr. 117; verm. Leutershausen, Baden, 16. Aug. 1881 mit — Viktoria Gfin von Wiser, geb. . . 27. Okt. 1854. [Baden-Baden.]

Kinder: (1) Sarolta Adolfine Eleonore Wilhelmine Viktoria Ernestine Helene Maria, geb. Leutershausen 1. Aug. 1882.

(2) Eleonore Wilhelmine Sarolta Adolfine Viktoria Antonie Maria, geb. Friedberg, Gbzgt. Hessen, 6. März 1884.

(3) Adolf Anton Weiprecht Maria, geb. Leutershausen 8. Sept. 1886.

(4) Maria, geb. . . .

4) Sigmund Franz Karl, geb. . . 9. Juli 1853, Kgl. preuß. Reg.-Referendar. [. . .]

5) Franziska Ottilie, geb. . . 7. Jan. 1860.

2. Ast: Babstadt. (Lutherisch.)

† Ernst Franz Ludwig Freiherr von Gemmingen-Hornberg, geb. . . 3. März 1795, † . . 16. Aug. 1834, Gbzgl. bad. OLt. a. D.; verm. . . 25. Mai 1819 mit Sophie Freiin von Degenfeld, geb. . . 12. März 1800, † . . 28. Nov. 1880.

Kinder: 1. † Hermann Ferdinand Friedrich August, geb. . . 30. März 1820, † . . 31. Juli 1891, Herr auf Babstadt, Jttlingen und Wolfskehlen, K. K. Lt. a. D.; verm. . . 30. Aug. 1846 mit Pauline Freiin von Ulrichshausen, geb. . . 24. Sept. 1825, † . . 24. Mai 1865.

Kinder: 1) Mathilde Perida, geb. . . 22. Sept. 1847; verm. Babstadt 2. April 1872 mit Konstantin Frhrn von Neurath, Kgl. württemb. OKbrn. [Klein-Glattbach und Stuttgart.]

2) Sophie Marie Wilhelmine, geb. . . 11. Febr. 1849; verm. Babstadt 5. Okt. 1871 mit Götz Frhrn vom Holtz, K. u. K. OLt. a. D. [Ulsdorf, OAmt Welzheim.]

3) Ernst Oskar Adolf Karl Heinrich, geb. . . 15. Aug. 1851, Herr auf Babstadt,

Ittlingen und Wolfskehlen (Fideikommißherrschaft), Kgl. württemb. Oberstlt. z. D., CHr des Joh.-O.; verm. Stuttgart 22. Febr. 1883 mit — Annie Laupe, geb. New York 1. Jan. 1858. [Stuttgart.]

Sohn: Eberhard Eduard Hermann Joseph, geb. Heilbronn 9. Dez. 1884.

4) Bertha Karoline Josephine, geb. Bahlstadt 10. Jan. 1853; verm. Klein-Glattbach 1. Aug. 1876 mit Konrad Frhrn Varnbüler von und zu Hemmingen, † . . 20. Nov. 1881, Kgl. württemb. Frhrn und Leg.-Rat. [Stuttgart.]

5) Wilhelm Joseph Julius, geb. . . 20. Juni 1854. [In Amerika.]

6) Marie Franziska, geb. . . 22. Nov. 1856; verm. Assumstadt 24. Sept. 1878 mit Gustav Pr. zu Sayn-Wittgenstein-Berleburg, † Berleburg 1. April 1889. [Stuttgart.]

7) Karl Franz Joseph, geb. . . 16. Nov. 1857, Kais. Kreisdirektor in Forbach, Lothringen, Kgl. preuß. Hrrn. a. D., CHr des Joh.-O.; verm. Mannheim 18. Febr. 1892 mit — Hedwig Katharine Auguste Johanne Scipio, geb. Mannheim 5. Dez. 1867.

Kinder: (1) Hans Lothar Hermann Ferdinand Ernst Karl, geb. Metz 19. Jan. 1893.

(2) Klothilde Pauline Auguste Sophie Ida Helene, geb. Mannheim 4. Sept. 1895.

(3) Pauline Klothilde Anna Bertha Elisabeth, geb. Mannheim 1. Jan. 1898.

8) Friedrich Karl Eberhard, geb. . . 29. Aug. 1860, Kgl. württemb. Hrrn. a. D., CHr des Joh.-O.; verm. Ammerland am Starnberger See 1. Okt. 1896 mit — Dora Helene Steele, geb. Stuttgart 3. April 1877. [Stuttgart.]

9) Helene Luise Julie, geb. . . 9. Jan. 1863. [Stuttgart.]

2. Marie Luise Karolina Juliane, geb. Bahlstadt 15. Sept. 1825; verm. . . 18. Mai 1847 mit Wilhelm Frhrn von Stetten, † Ludwigsburg 12. Mai 1890, Kgl. württemb. Oberst a. D. [Ludwigsburg.]

3. Ast: Neckarzimmern-Michelfeld. (Lutherisch.)

† Ernst Freiherr von Gemmingen-Hornberg, geb. . . 21. Nov. 1794, † . . 23. Nov. 1838, Grundherr auf Neckarzimmern und Beihingen; verm. . . 2. Mai 1820 mit Maria Katharine Anna Freiin Hornecк von Weitheim, geb. . . 2. Mai 1800, † . . 8. Juni 1863, StkrD.

Kinder: 1. † Marie, geb. . . 21 April 1821 (kath.), † Karlsruhe 10. April 1901, StkrD.; verm. . . 20. Juni 1843 mit Maximilian Frhrn von Freyberg a. d. H. Allmendingen, † . . 28. Febr. 1870 (kath.).

2. † Friedrich, geb. . . 15. Dez. 1826, † . . 29. Dez. 1882, Grundherr auf Neckarzimmern, Prästeneck, Beihingen, Maienfels und Widdern, K. K. Kämm. und Major a. D.; verm. . . 4. April 1867 mit — Pauline Freiin vom Holtz, geb. Stuttgart 26. Nov. 1837. [Ludwigsburg.]

Kinder: 1) Franz Bleickardt Reinhard, geb. Neckarzimmern 19. Sept. 1870, Grundherr auf Neckarzimmern und Prästeneck, Baden, Beihingen, Maienfels und Widdern, Württemberg, Kgl. preuß. Lt. der Res. des Kgls der Gardes du Corps; verm. Kurzig 22. Sept. 1896 mit — Henriette Maria Leonie Ottonie Tugendreich Marzarete von Kalckreuth, geb. Kurzig 16. Mai 1876. [Neckarzimmern, Kr. Mosbach.]

Sohn: Friedrich Franz Otto, geb. Neckarzimmern 20. Mai 1898.

2) Maximilian Konrad, geb. Neckarzimmern 9. Okt. 1871, (Grundherr ꝛc. (gemeinsam mit seinem Bruder), Kgl. preuß. Lt. der Res. des 1. bad. Leib-Drag.-Regts Nr. 20; verm. Stuttgart 16. April 1900 mit — Waldtraud Freiin von König, geb. Stuttgart 9. April 1878. [Beihingen bei Ludwigsburg.]

3) Sophie Marie, geb. . . 28. Jan. 1876; verm. Neckarzimmern 20. Aug. 1900 mit Dr. jur. Viktor von Raven, Großh. mecklenb. Referendar. [Rostock.]

3. August, geb. . . 9. Nov. 1828, Grundherr auf Michelfeld, Leibenstadt und

Prästeneck, Baden, Beihingen und Maienfels, Württemberg, K. u. K. Km. und Major a. D.; verm. . . 25. Nov. 1861 mit — Anna von Berzeviczy-Bercevicze, geb. . . (kath.), StkrD. [Michelfeld bei Eichtersheim.]

Töchter (kath.): 1) Elisabeth Charlotte, geb. . . 4. Nov. 1862; verm. . . 22. Nov. 1888 mit Maximilian Frhrn von Sulzer-Wart, Gutsbes. in Wart, Kanton Zürich. [Schloß Wart.]

2) Gabriele, geb. . . 6. Jan. 1865.

Gemmingen von Massenbach, s. Massenbach.

Gemmrich von Neuberg, 1901. — Genotte von Merkenfeld, 1901, resp. 1884. — Geramb, 1901. — Geringer von Oedenberg, 1901. — Gerlach, 1901. — Gerliczy, 1901.

Gersdorff.

Evangelisch. — Lausitzer Uradel. — Der Görlitz 26. Okt. 1888 gegründete Geschlechtsverband tritt alle zwei Jahre in Görlitz zu einem Familientage zusammen. Vorstand: Frhr Karl, Herr auf Ostrichen, Vors.; Frhr Rudolf, Herr auf Parsko, Beisitzer; Dr. phil. Paul von Gersdorff in Halle a. S., Archivar; E. von Gersdorff, Ldrat in Beeskow, Schatzm. — Wegen der geschichtl. Übersicht s. den gleichnamigen Artikel im Taschenbuch der Gräfl. Häuser und im Handbuch dazu.

A.

(A. d. H. Rengersdorf-Seichau.)

Böhm. Frhr. (durch Übertragung) d. d. Wien 9. Jan. 1696. — Beschreibung des Wappens im Jahrg. 1887, S. 301. Stammreihe im Jahrg. 1898, S. 307.

I. Linie.

Stifter: Rudolf, geb. 12. Juni 1660, † 11. Sept. 1729. — Dän. Adelsnaturalisation im Frhrnstande d. d. 30. März 1699.

1. Ast.

Stifter: Christian Carl Nikolai, geb. 4. Febr. 1762, † 11. Juli 1813 (s. Stammreihe im Jahrg. 1898, S. 308).

Nicolaj Freiherr von Gersdorff, geb. St. Petersburg 31. März 1857 (Urenkel des Stifters), dän. Lehnsbaron als Nutznießer des für die Baronie Marselisborg subst. „größeren" Geldfideikommisses (479 300 dän. Kronen), Kgl. dän. Lt. a. D. [Kopenhagen.]

Halbschwester.

Olga geb. Burget, geb. . . 18. Juli 1864 [dän. Legitimation als Baronin von Gersdorff d. d. 18. Dez. 1871]; verm. . . 22. Nov. 1882 mit Charles Adolf d'Amsler, † . . 4. Sept. 1884, Bankchef. [St. Petersburg.]

2. Ast.

Stifter: Christian Ludwig, geb. 20. Okt. 1774, † 15. Juli 1863, Bruder des Stifters des 1. Astes.

† Paul Karl Friedrich Hektor Ludwig Freiherr von Gersdorff, geb. Mann-

heim 10. Aug. 1811, † . . 8. Jan. 1890 (Sohn des Stifters), Fkherr auf Fahrenstedt, Kais. russ. Lt. a. D.; verm. I) Simferopol 2. Aug. 1844 mit Alexandrine Sultana Krim-Ghirey, geb. St. Petersburg 1. April 1821, † . . 1. Juni 1855, vorm. HofD. der Kaiserin Alexandra Feodorowna; II) Simferopol 28. Sept. 1856 mit — Charlotte Léonis Alimée Sultana Krim-Ghirey, geb. Simferopol 12. Juli 1828. [Schleswig.]

Kinder: a) 1r Ehe: 1. Alice Ida, geb. Simferopol 19. März 1845. [Béthéder, Dpt Landes, Frankreich.]

2. Alexander Friedrich Adolf Christian, geb. Simferopol 10. April 1849, Fkherr auf Fahrenstedt ꝛc., Nutznießer des für die Baronie Marselisborg subst. Fkkapitals (115 900 dän. Kr.); verm. Klein-Nordsee 28. Okt. 1875 mit Sophie Schlüter, geb. Klein-Nordsee 12. Juli 1855, † Fahrenstedt 13. Sept. 1896. [Fahrenstedt bei Schleswig.]

Kinder: 1) Karl Cécil, geb. Fahrenstedt 26. Juli 1876. [. . .]

2) Johann Alim Eduard, geb. Fahrenstedt 22. Nov. 1877, Kgl. sächs. Lt. im Fußart.-Rgt Nr. 12. [Metz.]

3) Luise Viktoria Eda, geb. Fahrenstedt 21. Mai 1880.

4) Mary Ida Wilhelmine, geb. Fahrenstedt 26. Aug. 1887.

5) Sonja Anna Karola, geb. Fahrenstedt 15. April 1892.

— b) 2r Ehe: 3. Olga Viktoria Leonice Alexandrine, geb. Fahrenstedt 15. Dez. 1859. [Schleswig.]

4. Ida Nikoline Alexandrine, geb. Fahrenstedt 19. Dez. 1861, Diakonissin in Bielefeldt-Sarepta.

5. Natalie Lydia Margareta, geb. Fahrenstedt 29. Juli 1863; verm. das. 28. Okt. 1885 mit Dr. med. Heinrich Theodor Rudolf Adolf Scheffer, Chefarzt des St. Franziskus-Hospitals in Flensburg.

6. Hermann Adolf, geb. Fahrenstedt 29. Sept. 1864, Farmer. [. ., Nebraska, NAm.]

7. Mary Alexandrine Alice Alimée, geb. Fahrenstedt 10. Juni 1866. [Schleswig.]

8. Karl Leonidas, geb. Fahrenstedt 10. Sept. 1869, OLt. im 1. Ersatz-Seebat.; verm. Berlin 7. April 1896 mit — Alma von Czernicka, geb. Berlin 26. Juni 1872. [. . .]

Tochter: Alix Charlotte Auguste Viktoria Else Natalie, geb. Wiesbaden 14. Nov. 1897.

9. Anna Charlotte Harriet Polixena, geb. Fahrenstedt 26. Juni 1872; verm. das. 3. Sept. 1892 mit Karl von Böhlau, Herrn auf Döben und Ölzschau. [Schloß Döben, Kgr. Sachsen.]

10. Alexandrine Charlotte Varinka, geb. Fahrenstedt 19. Juni 1874; verm. . . 24. Okt. 1895 mit Max von Czernicki, Kgl. preuß. Lt. im Hus.-Rgt Kaiser Franz Joseph von Oesterreich, König von Ungarn (schleswig-holstein.) Nr. 16. [Schleswig.]

II. Linie.

Stifter: Gottlieb Ehrenreich, geb. 12. Jan. 1666, † 28. April 1720, Bruder des Stifters der I. Linie. — Preußen (Prov. Posen).

† Ernst Rudolf Karl Freiherr von Gersdorff, geb. Groß-Glogau 30. Juli 1803, † . ., Kgl. preuß. Major; verm. I) . . mit Thekla von Szczepkowska, geb. . ., † . .; II) mit Ernestine von Bismarck, geb. . ., † Breslau 15. Mai 1874.

Kinder: a) 1r Ehe: 1. Thekla Maria Friederike Philippine, geb. Fraustadt 16. Febr. 1829; verm. I) . . mit Gustav von Dziembowski, † . .; II) . . 4. Nov. 1862 mit Viktor von Uthmann, Direktor des Kgl. preuß. Verwaltungsgerichts in Breslau, ERr des Joh.-O.

— b) 2r Ehe: 2. Rudolf Ernst Hans Ehrenreich, geb. Weidenvorwerk, Kr. Meseritz, 30. Mai 1833, Herr auf Parsko bei Alt-Boren und Chrzonstowo bei Schrimm, Reg.-Bez. Posen; verm. Nimkau 7. Okt. 1862 mit — Elisabeth Gfin von Strachwitz a. d. H. Proschlitz, geb. . . 5. Aug. 1841 (kath.). [. . .]

Kinder: 1) Luise Marie Eva, geb. Parsko 9. Okt. 1863; verm. . . 31. Mai 1885 mit Erich von Kos, Herrn auf Garkewitz, Pomm.
2) Ernst Hubert Gero Karl, geb. Parsko 4. Nov. 1864, Kgl. preuß. Rittm. und Esk.-Chef im Drag.-Rgt von Bredow (1. schles.) Nr. 4; verm. Berlin 20. Mai 1901 mit — Christine Burgann und Gfin zu Dohna-Schlodien, geb. Berlin 9. Jan. 1880. [Rüben.]
3) Ruth Marie Adele Gerile, geb. Parsko 22. Nov. 1866.
4) Thekla Marie Adele Justine, geb. Parsko 21. Dez. 1867.
5) Eva Marie Luise, geb. Parsko 11. Dez. 1874.
6) Rudolf Georg Adam, geb. Parsko 25. Juli 1878, Kgl. preuß. Lt. im Hus.-Rgt von Schill (1. schles.) Nr. 4. [Ohlau.]
7) Marie Luise Auguste, geb. Parsko 8. Febr. 1880; verm. das. 24. Okt. 1899 mit Max von Poncet, Kgl. preuß. Lt. im Hus.-Rgt Gf Goetzen (2. schles.) Nr. 6. [Ratibor.]

B.

(A. d. H. Lipsa-Hermsdorf.)

Preußen (Prov. Schlesien). — Preuß. Genehmigung zur Führung des Erbrntitels laut A. K.-O. d. d. Berlin 30. Jan. 1884. — Besitz: Das im Jahre 1765 gestiftete Fideikommiß Alt-Seidenberg (397 ha), Kr. Lauban. — Beschreibung des Wappens und ältere Genealogie im Jahrg. 1885, S. 261.

Karl Friedrich Anton Hermann Werner Freiherr von Gersdorff, geb. . . 21. Dez. 1844, Herr, Herr auf Ostrichen und Wilka, Kr. Lauban, Kgl. preuß. Kbr., Lt. und Ger.-Referendar a. D., Administrator der von Gersdorff-Weichaschen Familienstiftung, Mr des Joh.-O.; verm. I) Gohlis 19. März 1882 mit Maria Johanna Martha Nitzsche, geb. Gohlis bei Leipzig 11. Nov. 1854, † Görlitz 19. Jan. 1898, Mitbes. des Schloßgutes Gohlis; II) Seidenberg 8. Sept. 1898 mit — Marianne von Gersdorff, geb. Stettin 10. Dez. 1872. [Ostrichen.]

Töchter: a) 1r Ehe: 1. Gottfriede Auguste Luise Ida Jenny Maria Eva, geb. Ostrichen 1. Juli 1889.
— b) 2r Ehe: 2. Theodora Catharina Elisabeth Ottonie Erdmuthe, geb. Ostrichen 1. April 1900.

C*.

(A. d. H. Buchwald.)

Preuß. Erbrnstand event. nach dem Rechte der Erstgeburt, vererbend im Besitze eines noch zu gründenden Fideikommisses, d. d. Charlottenburg 5. Mai 1888 (für Hermann, s. unten). — W.: gleich dem Stammwappen im Jahrg. 1887, S. 301.

† Ernst Wilhelm Karl Hermann Freiherr von Gersdorff, geb. Bauchwitz 11. Aug. 1828, † das. 15. Dez. 1892, Herr auf Bauchwitz (2509 ha), Kr. Meseritz, Kgl. preuß. Rittm. a. D., RMr des Joh.-O.; verm. . . 5. Mai 1856 mit — Marie von Reiche a. d. H. Rozbitek, geb. Rozbitek 15. März 1835. [. . .]
(Der Erbrntitel ist wegen unterbliebener Kr.-Gründung nicht vererbt; die Kinder — s. Jahrg. 1892 — führen das Adelsprädikat.)

Gerstner, 1901. — **Gervay**, 1901. — **Geuder**, 1901. — **Geymüller**, 1901. — **Geyr von Schweppenburg**, 1901. — **Geyso**, 1901. — **Ghetaldi** und **Ghetaldi-Gondola**, 1901. — **Gienanth**, 1901. — **Giesl von Gieslingen**, 1901. — **Giger Freiherr Eichler von Eichkron**, 1901.

Gilsa.

(Linie des Unterhofes.)

Evangelisch. — Preußen (Prov. Hessen-Nassau). — Hessischer Uradel; westfäl. Baron 2. April 1813 (nach dem für Anerkennungen von westfäl. Standeserhebungen in Preußen festgesetzten Normaltage und somit nicht anerkannt, für Karl Ludwig Philipp von und zu Gilsa s. unten). — Beschreibung des Wappens und Geschichtliches im Jahrg. 1854, S. 172. S. auch den gleichnamigen Artikel im Gothaischen Genealog. Taschenbuch der Adeligen Häuser, Bd. I.

† Karl Ludwig Philipp von und zu Gilsa, geb. Gilsa 24. März 1753 (1754?), † das. 29. Sept. 1823, Kurfürstl. hess. Kbr und Oberstallm.; verm. I) Cassel 27. Okt. 1780 mit Wilhelmine Charlotte Christine von Winzingerode a. d. H. Bodenstein, geb. Walsrode 10. Jan. 1754, † Cassel 4. Aug. 1792; II) Elberberg 7. März 1793 mit Elisabeth Marie Friederike von Burclar, geb. Elberberg 12. Okt. 1765, † Cassel 6. Jan. 1813.

Söhne: a) **Iv Ehe:** 1. † Ernst Heinrich August von und zu Gilsa, geb. Cassel 24. Jan. 1785, † Aschersleben 27. April 1826, Kgl. preuß. Rittm. im 10. Hus.-Rgt; verm. . . 1820 mit Wilhelmine Henriette Amalia von Thadden geb. Tedesfow 28. Sept. 1792, † Potsdam 2. März 1847.

Sohn: † Friedrich Wilhelm Werner von und zu Gilsa, geb. Aschersleben 3. Aug. 1822, † (an den in der Schlacht bei Königgrätz erhaltenen Wunden) 9. Juli 1866, Kgl. preuß. Major und Bat.-Kmdr im 1. magdeb. Inf.-Rgt Nr. 26; verm. Magdeburg 18. Aug. 1848 mit Wanda Rosalie Valeska Fischer von Treuenfeld, geb. Königsberg i. Pr. 19. Juni 1827, † Potsdam 18. Juni 1888.

Söhne, Freiherren von und zu Gilsa [preuß. Genehmigung zur Führung des Freiherrntitels d. d. Baden-Baden 11. Okt. 1872]: (1) Heinrich Christian Eugen Emil, geb. Hechingen 25. Nov. 1849, Kgl. preuß. Major a. D.; verm. Weimar 3. Okt. 1891 mit — Margarete Isabella Emma von Bülow, geb. Neuruppin 18. März 1865. [. . .]

Kinder: a. Wanda, geb. Cassel 2. Aug. 1896.
b. Georg Werner Woldemar, geb. Cassel 30. Aug. 1899.
c. Tochter . ., geb. Cassel 27. Aug. 1901.

(2) Karl Werner, geb. Magdeburg 3. Febr. 1854, Kgl. preuß. Major und Bat.-Kmdr im Füs.-Rgt GFM. Pr. Albrecht von Preußen (hannov.) Nr. 73; verm. Alt-Wallmoden 6. Jan. 1885 mit — Leonie Agathe Kunigunde Charlotte Amalie von Wallmoden, geb. Alt-Wallmoden 19. Nov. 1862. [Hannover.]

Kinder: a. Wanda Dorothea, geb. Berlin 14. Jan. 1886.
b. Dorothea Lucie, geb. Berlin 25. Sept. 1887.
c. Werner Albrecht, geb. Berlin 4. März 1889.

(3) Kurt Werner, geb. Magdeburg 13. Okt. 1857, Kgl. preuß. Hptm. und Komp.-Chef im Inf.-Rgt Nr. 166. [Hanau.]

— b) **2r Ehe:** 2. † Friedrich Ernst Ludwig Heinrich von und zu Gilsa, geb. Gilsa 27. Dez. 1799, † Wiesbaden 2. Juli 1859, Hzgl. nass. Kbr und Oberjägerm., EHr des Joh.-O.; verm. Wiesbaden 14. Febr. 1830 mit Auguste Freiin Marschall von Bieberstein, geb. . . 27. Sept. 1805, † Rammelburg 14. Juni 1883.

Kinder [Bescheinigung der Berechtigung zur Führung des Freiherrntitels durch das Kgl. preuß. Heroldsamt d. d. Berlin 25. Nov. 1879]: 1) Karoline Luise Wilhelmine Pauline von Gilsa, geb. Mittelheim 26. Juni 1833; verm. Wiesbaden 26. Nov. 1854 mit Ernst Frhrn von Friesen, † Wilhelmshöhe 19. Juni 1869, Kgl. preuß. Kbrn zc. [Rammelburg am Harz.]

2) † Otto Karl Emil, geb. Mittelheim 18. Mai 1835, † Völkershausen a. W. 27. März 1895, K. u. K. Km. und Olt. a. D., EHr des Joh.-O.; verm. London 15. Febr. 1869 mit Anna Procee Dunbar-Masson, geb. Blackheath, England, 15. April 1832, † Karlsruhe 19. Nov. 1900.

Kinder: (1) Friedrich August Wilhelm, geb. London 15. Jan. 1870, Kgl. preuß. OLt. der Res. des Hus.-Rgts Ldgf Friedrich II. von Hessen-Homburg (2. hess.) Nr. 14, ERr des Joh.-O. [. . .]

(2) Margaret Karoline Luise, geb. London 4. März 1871; verm. Völkershausen 30. Mai 1892 mit Kurt Frhrn von Rotberg, Kgl. preuß. Rittm. und Esk.-Chef im Ul.-Rgt von Katzler (schles.) Nr. 2. [Gleiwitz.]

(3) Katharine Lilly Phoebe, geb. London 13. Febr. 1874; verm. Völkershausen 4. Mai 1896 mit Ferdinand Frhrn Goeler von Ravensburg, Kgl. preuß. OLt. im 1. bad. Leib-Drag.-Rgt Nr. 20. [Karlsruhe i. B.]

3) Adolf Ludwig Karl Ernst, geb. Idstein 13. Aug. 1838, Kgl. preuß. Kbr und Major z. D., Intendant des Kgl. Hoftheaters in Cassel, RRr des Joh.-O.; verm. I) Poplitz 5. Dez. 1866 mit Elisabeth Klara von Krosigk, geb. Poplitz 12. Dez. 1846, † das. 21. Okt. 1875; II) Rammelburg 26. Juni 1890 mit — Janet Cumming, geb. Riga 16. April 1849.

Sohn 2r Ehe Adolf Ludwig Karl, geb. Cassel 14. Dez. 1891.

4) Luise (Lilli) Marianne Julie Wilhelmine Susette Auguste Johanna von Gilsa, geb. Wiesbaden 2. Mai 1849. [Rammelburg.]

Ginsheim, 1901, resp. 1867. — Giovanelli, 1901. — Girardi von Castell, 1901. — Girsewald, 1901. — Gise, 1901. — Giskra, 1901. — Glanz von Eicha, 1901. — Glaser, 1901.

Glaubitz und Altengabel.

Katholisch. — Baden. — Uradel der Gfschaft Glatz; franz. Anerkennung des Frhrnstandes d. d. Compiègne 6. Aug. 1773; bad. Anerkennung der Berechtigung zur Führung des Frhrntitels d. d. Karlsruhe 8. Aug. 1896. — Beschreibung des Wappens und Stammreihe im Jahrg. 1898, S. 313.

† Christian Friedrich Freiherr von Glaubitz und Altengabel, geb. . . 13. Okt. 1758, † . . 17. Aug. 1843, franz. Off.; verm. . . mit Franziska de Jacqny, geb. . ., † . . .

Söhne: 1. † Gallus, geb. Straßburg i. E. 30. Juni 1799, † Karlsruhe 1. Nov. 1871, Ghzgl. bad. Kbr; verm. I) Paris . . 1828 mit Katharina Mills, geb. Twickenham, Engl., . ., † Straßburg . . Juli 1848; II) Karlsruhe . . Sept. 1850 mit Marie Fürst, geb. Hannover 6. Nov. 1820, † Karlsruhe 26. März 1897.

Kinder: 1) Gallus, geb. Karlsruhe 6. Mai 1852, Kgl. preuß. Major à la suite des Kür.-Rgts von Seydlitz (magdeb.) Nr 7, Lehrer am Mil.-Reitinst.; verm. Frankfurt a. M. 26. Nov. 1885 mit — Emma Lennig, geb. Frankfurt a. M. 26. Nov. 1862. [Hannover.]

Töchter: (1) Agnes Oda, geb. Quedlinburg 13. Okt. 1886.

(2) Marie Ilse, geb. Quedlinburg 2. Sept. 1889.

2) Maria, geb. Karlsruhe 15. April 1853; verm. das. 6. März 1879 mit Ernst von Saucken, † Karlsruhe 1. Dez. 1883, Kgl. preuß. Rittm. a. D. [Karlsruhe i. B.]

2. † Theodor Franz, geb. Straßburg 2. Aug. 1802, † Bruchsal 17. Nov. 1865, Ghzgl. bad. Oberst a. D.; verm. Bruchsal 11. Nov. 1831 mit Amalie Gfin von Traitteur-Brauneberg, geb. Bruchsal 29. Aug. 1808, † das. 16. April 1887.

Kinder: 1) Amalie, geb. Bruchsal 11. Aug. 1833. [Bruchsal.]

2) Theodor Karl, geb. Bruchsal 27. Juni 1835, Ghzgl. bad. Kbr und Forstm.;

verm. Freiburg i. Br. 9. Okt. 1866 mit — Henriette Freiin Rinck von Baldenstein, geb. Rastatt 7. Dez. 1847. [Bühl, Baden.]

Kinder: (1) Marta, geb. Donaueschingen 14. Sept. 1867; verm. Bühl 21. Mai 1889 mit Dr. jur. Karl Fehrn Rüpplin von Kessikon, Hzgl. bad. Kbrn und Ldger.-Rat in Konstanz.

(2) Henriette, geb. Donaueschingen 3. Dez. 1868; verm. Bühl 4. Febr. 1890 mit Hannibal Fehrn von Schauenburg, Kgl. preuß. Hptm. à la suite des 4. magdeb. Inf.-Rgts Nr. 67 und Platzmajor in Rastatt.

(3) Gabrielle, geb. Wiesloch 2. Juni 1870, im D. der Barmherzigen Schwestern in Freiburg i. Br.

(4) Amelie, geb. Bühl 12. Dez. 1873.

(5) Ferdinand, geb. Bühl 27. Mai 1876, Kgl. preuß. Lt. a. D. [. . .]

(6) Karl-Theodor, geb. Bühl 1. Febr. 1885.

Gleichauf von Gleichenstein, 1901.

Gleichen genannt von Rußwurm.

Evangelisch. — Bayern, Anhalt und Schwarzburg-Rudolstadt. — Thüringischer Uradel der fränkischen Reichsritterschaft, Kantons Rhön-Werra, Namen- und Wappenvereinigung mit Rußwurm d. d. Wien 25. Febr. 1732; immatrikuliert im Kgr. Bayern bei der Fehrnklasse 27. Juli 1858. — Beschreibung des Wappens, Besitzstand und geschichtl. Übersicht im Jahrg. 1860, S. 243.

† Wilhelm Heinrich Karl von Gleichen gen. von Rußwurm, geb. . . 22. Dez. 1765, † . . 31. Okt. 1816, Herr auf Greifenstein ob Bonnland; verm. . . 1790 mit Friederike von Holleben, geb. . . 24. Mai 1765, † . . 24. Juli 1852.

Söhne, Freiherren von Gleichen gen. von Rußwurm [als Fehrn in Bayern immatrikuliert 27. Juli 1858]: 1. † Heinrich Adelbert, geb. . . 28. Nov. 1803, † Weimar 26. Juli 1887, Kgl. bayer. Kmr.; verm. . . 29. Juli 1828 mit Luise Henriette Emilie von Schiller, geb. . . 25. Juli 1804, † Greifenstein 25. Nov. 1872.

Sohn: † Heinrich Ludwig, geb. . . 25. Okt. 1836, † Weimar 9. Juli 1901, Dr. hon. c. der Univ. Jena, Kgl. bayer. Kmr.; verm. Frankfurt a. M. 7. Mai 1859 mit Elisabeth Sophia Klara Freiin von Thienen-Adlerflycht, geb. . . 15. Aug. 1837, † . . 19. Dez. 1895.

Sohn: Heinrich Adelbert Konrad Karl Alexander Schiller, geb. . . 6. Nov. 1865, Kgl. bayer. Kmr. und Dkt. der Ldw.-Kav.; verm. Salzburg 28. Nov. 1895 mit — Sophia Freiin von Thienen-Adlerflycht, geb. Wien 8. März 1867. [Greifenstein ob Bonnland, UFranken, und Rom.]

2. † Heinrich Raimund, geb. . . 3. Aug. 1806, † . . 25. Okt. 1883, Fürl. schwarzb.-rudolstädt. Kbr und DJägerm. a. D.; verm. . . 18. Jan. 1836 mit Antonie Freiin von Gemmingen-Hornberg, geb. . . 6. April 1817 (kath.), † . . Rudolstadt 4. Febr. 1889.

Kinder: 1) Friederike Charlotte Luise, geb. . . 25. Sept. 1837 (kath.); verm Rudolstadt 17. April 1856 mit Dr. jur. Hermann von Bertrab, † . . 2. Dez. 1887 (kath.), Fürl. schwarzb.-rudolstädt. WGRat und Min. [Rudolstadt.]

2) Henriette Maria, geb. . . 14. Juli 1839; verm. Rudolstadt 20. Jan. 1861 mit Ernst von Hopfgarten, Herrn auf Schlotheim und Marolterode Kgl. preuß. Major a. D., Fürl. schwarzb.-sondersh. Hermarschall a. D., RMt des Joh.-O. [Sondershausen.]

3) Sophia Franziska, geb. Rudolstadt 19. Mai 1842; verm. Rudolstadt

17. Sept. 1861 mit August von Beulwitz, † Rudolstadt 10. Aug. 1897, Herrn auf Lohma und Eichicht, Fstl. schwarzb.-rudolstädt. Khrn und OReg.-Rat. [Rudolstadt]

4) Heinrich Ernst Alfred, geb. Rudolstadt 2. Jan. 1852, Hzgl. anhalt. Khr und OForstrat, Kgl. preuß. Lt. a. D.; verm. Dessau 8. Okt. 1881 mit — Marie Renate Elisabeth Pietzcker, geb. . . 3. Jan. 1862. [Dessau.]

Kinder: (1) Raimund August Heinrich, geb. . . 14. Juli 1882, stud. jur. [. . .]

(2) Heinrich Adelbert Raimund, geb. Dessau 6. Febr. 1884, Kgl. sächs. Kadett. [Dresden.]

(3) Antonia Anna Maria, geb. . . 30. Aug. 1885.

3. † Heinrich Alfred, geb. . . 18. Nov. 1806, † . . 27. Mai 1874, Fstl. schwarzb.-rudolstädt. Khr und Oberst a. D.; verm. . . 18. Jan. 1832 mit Sophie Gräfin zu Spaur, geb. . . 25. Aug. 1805 (kath.), † Rudolstadt 24. Dez. 1891.

Kinder [preuß. Genehmigung zur Führung des Fürstentitels d. d. Berlin 14. Mai 1859 (6. Febr. 1875)]: 1) † Emma Friederike Luise, geb. Rudolstadt 5. März 1833, † Rudolstadt 12. Jan. 1901; verm. Rudolstadt 6. Juni 1854 mit Freiherr von Wurmb, † Wiesbaden 28. Juli 1890, Kgl. preuß. WGOReg.-Rat und Reg.-Präs.

2) Heinrich Karl, geb. . . 10. April 1837, Fstl. schwarzb.-rudolstädt. Khr., Kgl. preuß. Major a. D. [Rudolstadt.]

3) Heinrich Adolf, geb. . . 17. Okt. 1839, Fstl. schwarzb.-rudolstädt. Khr, Kgl. preuß. Major a. D., RRr des Joh.-O. [Rudolstadt.]

Gleißenthal, 1901. — **Gmainer**, 1901. — **Gobel von Hofgiebing** 1901. — **Gödel-Lannoy**, 1901. — **Godin**, 1901.

Goeler von Ravensburg.

Evangelisch und katholisch. — Reichsgauer Uradel der schwäbischen Reichsritterschaft. — Beschreibung des Wappens im Jahrg. 1856, S. 228, und geschichtl. Übersicht im Jahrg. 1855, S. 191; vgl. auch den Artikel „Menzingen", ferner im Taschenbuch der Gräfl. Häuser und im Handbuch dazu den Artikel „Helmstatt".

I. Friedrichsche Linie.

Stifter: Johann Friedrich, geb. 21. Sept. 1660, † 22. Jan. 1711.

1. Josephischer Ast.

Im Mannesstamme erloschen.

† Joseph Freiherr Goeler von Ravensburg, Grundherr von Sulzfeld und Daisbach, geb. . . 24. Febr. 1752, † . . 2. Juli 1822, Hzgl. bad. Oberst à la suite, verm. . . mit Johanna Sophie Seippel, geb. . . 9. April 1759, † . . 7. Sept. 1831.

Söhne: 1. † Ludwig Karl August, geb. Bunsau 4. Sept. 1787, † . . 23. Juni 1849, Hzgl. bad. Oberst; verm. I) . . 10. Dez. 1819 mit Julie Piton, geb. . . 22. Nov. 1790, † . . 22. März 1829; II) . . 11. Dez. 1831 mit Maria Friederika Freiin von St. André, geb. . . 4. Mai 1802, † . . .

Söhne 1r Ehe: 1) † Ludwig Gustav August Joseph, geb. Karlsruhe 9. Juni 1819, † . . 9. Sept. 1868, Hzgl. bad. Oberst und Bez.-Kmdr des Ldw.-Bat. Heidelberg; verm. . . 4. Nov. 1845 mit Luise Charlotte Hermine von Oetinger, geb. Sulz a. N. 20. Nov. 1824, † . . 13. Mai 1882.

Töchter: (1) Julie Leopoldine Luise Henriette, geb. . . 21. Dez. 1850, Mitbes. des Frhrl. von Barkhaus-Wiesenhüttenschen Fideikommisses in Frank-

fant a. M.; verm. 18. April 1876 mit Maximilian Gfn zu Leiningen-Neudenau, † Baden-Baden 20. Jan. 1899 (s. Geth Hofkalender II. Abt.). [Freiburg i. Br.]

(2) Mathilde Luise Friederike Lina, geb. Mannheim 23. Jan. 1855; verm. Karlsruhe 5. Juli 1884 mit Oskar Kreser, Kais. Postkassierer in Offenburg, Kgl. preuß. Hptm. der Res.

2) † August Karl Ludwig Julius, geb. Karlsruhe 12. Dez. 1824, † Baden-Baden 29. Mai 1886, Gbzgl. bad. Kbr. Stadtdirektor und Kreisvtrm.; verm. . . 3. Okt. 1850 mit Luise Friederike Johanna von Pfnor, geb. . . 23. Jan. 1830, † Baden-Baden 19. Febr. 1882.

Kinder: (1) † Karl Friedrich Ludwig August, geb. Mosbach 21. März 1854, † Karlsruhe 29. Mai 1896, Dr. phil., Professor; verm. . . 1. Juli 1884 mit — Elisabeth Antonie Friederike Auguste Henriette Luise Ludewig, geb. Borsfelde, Braunschweig, 30. April 1856. [. . .]

(2) Therese Friederike Luise Auguste, geb. Baden-Baden 16. Febr. 1866, HofD. K. K. H. der Erbprinzessin von Hohenzollern. [Potsdam.]

2. † Johann Franz Karl Friedrich Joseph, geb. Sulzfeld 9. Febr. 1791, † . . 24. Sept. 1865, Gbzgl. bad. Major a. D.; verm. . . 17. Nov. 1812 mit Luise Posselt, geb. Karlsruhe 28. Nov. 1792, † Heidelberg 9. Okt. 1846.

Kinder: 1) † Adolf Peter, geb. Karlsruhe 9. März 1823, † Cannstatt 25. Dez. 1881, K. K. Hptm. a. D.; verm. . . 5. Jan. 1875 mit — Bertha Oelenheinz, geb. . . 13. Juli 1836. [Karlsruhe i. B.]

2) Charlotte, geb. . . 20. April 1827; verm. . . 12. Okt. 1850 mit Viktor Gonard, † . . 28. Dez. 1867. [. . .]

2. Eberhardischer Ast.

† Eberhard Friedrich Freiherr Goeler von Ravensburg, geb. Daisbach 29. Juni 1760, † Sulzfeld 30. März 1819, Kgl. württemb. Kbr.; verm. . . 1790 mit Karoline Goeler von Ravensburg, geb. . . 1. Juli 1767, † Pforzheim 20. Febr. 1825.

Söhne: 1. † Johann Friedrich, geb. . . 27. Nov. 1791, † Kehl 14. Febr. 1849; verm. . . 1818 mit Anna Wohnlich, geb. . . 24. Okt. 1798, † Sulzfeld 24. Aug. 1841.

Söhne: 1) † Eberhard Friedrich Adolf, geb. auf dem Neuhof bei Sulzfeld 6. Juni 1819, † Pforzheim 3. März 1880; verm. Freiburg i. Br. 23. Nov. 1845 mit Anna Barbara Müller, geb. Altstetten bei Zürich 26. April 1826, † Sulzfeld 21. Aug. 1869.

Kinder: (1) Emil Albrecht Heinrich Adolf, geb. Radolfszell 4. März 1856, Grundherr von Sulzfeld und Daisbach; verm. Stuttgart 1. Mai 1880 mit — Helene Luise Marie Klett, geb. Eßlingen 21. Okt. 1862. [Stuttgart.]

Sohn: Kurt Emil Adolf Eberhard, geb. Stuttgart 22. Febr. 1881, Fähnr. im Inf.-Rgt König Wilhelm I. (6. württemb.) Nr. 124. [Weingarten.]

(2) Adolfine Bertha Marie, geb. Pforzheim 25. Okt. 1857. [Offenburg.]

(3) Emily Eugenie Luise Bertha, geb. Pforzheim 4. Okt. 1860. [Baden-Baden.]

2) † Karl Friedrich Alexander, geb. auf dem Neuhof bei Sulzfeld 15. Mai 1824, † Karlsruhe 8. Aug. 1884, Gbzgl. bad. Major; verm. I) . . 28. Sept. 1854 mit Emmy von Kapff, geb. . . 2. Nov. 1831, † . . 28. Jan. 1861; II) Mannheim 15. Juli 1862 mit Marie Freein Goeler von Ravensburg, geb. Sulzfeld 18. Sept. 1834, † Karlsruhe 29. Jan. 1890.

Kinder 2r Ehe: (1) Klara Karoline Amalie, geb. Mannheim 29. April 1863. [Wiesbaden.]

(2) Luise Antonie, geb. Rastatt 2. Nov. 1865. [Forbach i. B.]

(3) Eberhard Friedrich Sigmund, geb. Karlsruhe 12. Mai 1870, Kgl. preuß. Lt. im Inf.-Rgt von Lützow (1. rhein.) Nr. 25, kmdt zur techn. Hoch-

schule in Berlin; verm. Baden-Baden 4. Jan. 1900 mit — Olga Hermine Maria Schmidt, geb. Hamburg 14. Juni 1881.

Sohn: Friedrich Karl Eberhard, geb. Erfurt 16. Nov. 1900.

3) † Benjamin Eberhard Eduard, geb. auf dem Neuhof bei Sulzfeld 25. April 1831, † Freiburg i. Br. 27. Juni 1868, Obrgzl. bad. Grenzkontrolleur; verm. Freiburg i. Br. 23. Okt. 1865 mit — Karoline Amalia Reiner, geb. Freiburg i. Br. 5. Febr. 1845 (kath.). [Freiburg i. Br.]

Sohn: † Hermann Willibald Eduard Maria, geb. Nieder-Rimsingen 31. Aug. 1866 (kath.), † Karlsruhe i. B. 6. Aug. 1896, Kgl. preuß. Lt. im Inf.-Rgt von Lützow (1. rhein.) Nr. 25; verm. Stauten 17. Jan. 1893 mit — Lydia Marie Emilie Eleonore Bertha Amalie Lederle, geb. Donaueschingen 2. Dez. 1870. [Freiburg i. Br.]

Sohn: Norbert Hermann Maban Maria, geb. Rastatt 31. März 1894 (kath.).

2. † Ludwig Johann Gottfried, geb. Sulzfeld 5. Okt. 1803, † Daisbach 27. Febr. 1873; verm. . . 1832 mit Henriette Brauning, geb. Emmendingen 7. Jan. 1814, † . . 21. Febr. 1849.

Kinder: 1) † Ludwig, geb. Sulzfeld 1. Juni 1833, † Karlsruhe 18. Febr. 1894, Grundherr von Sulzfeld und Daisbach (welche Lehensgüter er am 21. Dez. 1855 von seinem Vater übernahm); verm. . . 27. Sept. 1860 mit Emma Finn von Waldkirch, geb. . . 26. Febr. 1844 (kath.), † Karlsruhe 28. Juni 1894.

Söhne: (1) Ernst, geb. Binau 19. Juli 1864. [Tübingen.]

(2) Klemens Ludwig Maximilian Emmo, geb. Binau 23. Nov. 1869, Kgl. preuß. Olt. der Ldw.-Inf.; verm. . . 8. Sept. 1894 mit — Maria Leiß, geb. . . (kath.). [Zwiefaltendorf bei Ulm.]

2) Elise, geb. Binau 25. Aug. 1847; verm. . . 27. Sept. 1874 mit P. Seiffert, Kgl. preuß. Hptm. a. D. [Breslau.]

II. Ferdinandische Linie.

Stifter: Ludwig Ferdinand, geb. 10. Jan. 1664, † 30. Mai 1722, Bruder des Stifters der I. Linie.

1. Französischer Ast.

† Johann Friedrich Franz Freiherr Goeler von Ravensburg, Grundherr von Sulzfeld, geb. . . 25. Dez. 1772, † . . 6. Juli 1821, Obrgzl. bad. Kbr; verm. 23. Okt. 1795 mit Sophie Luise Freiin von Gemmingen a. d. H. Rappenau, geb. . . 18. Mai 1782, † . . 21. Juli 1848.

Söhne: 1. † Ferdinand Karl Eberhard, geb. . . 23. Febr. 1798, † Mannheim 18. März 1873, Obrgzl. bad. Rittm. a. D.; verm. . . 2. Sept. 1829 mit Klara Gerhard, geb. Mannheim 6. Okt. 1803, † . . 8. Aug. 1843.

Söhne: 1) † Ravan Anton Leopold, geb. Mannheim 9. Juli 1830, † Freiburg i. Br. 7. April 1896, Obrgzl. bad. Hptm. a. D.; verm. . . 6. Febr. 1869 mit — Emma von Ebrenberg, geb. . . 8. Dez. 1847. [Freiburg i. Br.]

Söhne: (1) Sigmund Anton Ferdinand Ravan, geb. Rastatt 3. Jan. 1870, Kgl. preuß. Lt. im 1. bad. Leib-Gren.-Rgt Nr. 109; verm. Ober-Grombach 30. Mai 1896 mit — Emilie von Boblen und Halbach, geb. . . 26. Nov. 1874. [Karlsruhe i. B.]

Kinder: a. Ravan Kurt Leopold Max Sigmund, geb. Karlsruhe 23. März 1897.

b. Irene Sophie Elisabeth Mathilde, geb. Karlsruhe 21. Febr 1898.

(2) Egon Alfred Karl Franz, geb. Freiburg i. Br. 30. Juni 1872, Kgl. preuß. Olt. im Feldart.-Rgt Nr. 62; verm. . . 29. April 1901 mit — Irmgard Biermann, geb. . . [Verden.]

(3) Ravan Leopold Wilhelm Adolf, geb. Freiburg i. Br. 10. Aug. 1878, Kgl. preuß. Lt. im 1. bad. Leib. Gren.-Rgt Nr. 109. [Karlsruhe i. B.]

2) Sigmund Karl Ernst Ludwig, geb. Mannheim 24. Okt. 1831, Gbzgl. bad. Kbr., Kgl. preuß. Major z. D.; verm. . . 15. Juni 1868 mit — Karoline Freiin Gayling von Altheim, geb. . . 4. Nov. 1848. [Karlsruhe i. B.]

Kinder: (1) Ferdinand Karl Maxan, geb. Karlsruhe 15. April 1869, Kgl. preuß. Lt. im 1. bad. Leib-Drag.-Rgt Nr. 20; verm. Völkersbausen 4. Mai 1896 mit — Katharina Freiin von und zu Gilsa, geb. London 13. Febr. 1874. [Karlsruhe i. B.]

Söhne: a. Ferdinand Sigmund Friedrich, geb. Karlsruhe 10. Febr. 1898. b. Sigmund Otto Wilhelm, geb. Karlsruhe 16. Juni 1900.

(2) Stephanie Luise Karoline, geb. Karlsruhe 5. April 1870.

(3) Karoline Cäcilie Auguste, geb. Karlsruhe 2. April 1872.

(4) Sigmund Karl Wilhelm, geb. Karlsruhe 5. Aug. 1876, Kgl. preuß. Lt. im 1. bad. Leib-Drag.-Rgt Nr. 20. [Karlsruhe i. B.]

(5) Karl Friedrich Wilhelm Christian Ferdinand, geb. Karlsruhe 29. Jan. 1893.

2. † Karl Friedrich Benjamin, geb. . . 6. Mai 1801, † Schatthausen 10. Mai 1868, Herr auf Kisselbronn, Schatthausen und Mauer, Gbzgl. bad. Kbr; verm. 30. Mai 1826 mit Karoline von Zollnhardt-Brüggen, geb. . . 20. April 1805, † . . 10. März 1869.

Kinder: 1) † Karl Franz Ernst Freiherr Goeler von Ravensburg gen. von Brüggen [auf Grund bad. Genehmigung 28. April 1843], geb. Karlsruhe 17. März 1827, † Schatthausen 5. Nov. 1859, Herr auf Schatthausen und Mauer; verm. . . 10. Mai 1864 mit Hermine Freiin von Seldeneck, geb. Karlsruhe 15. Okt. 1835, † Mauer 7. April 1870.

Kinder: (1) Gertrud Karoline Auguste, geb. Mauer 30. April 1861. [. . .]

(2) Adolf Karl Albrecht August, geb. Mauer 4. April 1867, Gbzgl. bad. Kfkr; verm. Stuttgart 3. Sept. 1896 mit — Karola von Deines, geb. Salinenhof in Büdingen 27. Juni 1872. [Schatthausen.]

Kinder: a. Karl Bernhard Julius, geb. Schatthausen 13. April 1898. b. Gisela Anni Katharine Mathilde Minna, geb. Schatthausen 8. März 1900.

(3) Bernhard Albrecht Moritz, geb. Mauer 18. Okt. 1869, Gbzgl. bad. Hofjkr, Kgl. preuß. Lt. der Res. des 1. bad. Leib-Drag.-Rgts Nr. 20. [. . .]

2) Albrecht Sigmund Ludwig, geb. Mannheim 7. Jan. 1831, Gbzgl. bad. Forstm. a. D.; verm. . . 8. Sept. 1866 mit — Emma Metzger, geb. . . 3. Jan. 1846. [. . .]

Tochter: Karoline Luise, geb. Eberbach 3. April 1869; verm. Karlsruhe 24. Sept. 1894 mit Adolf Braun, Kgl. preuß. Hptm. im. 1. bad. Leib-Gren.-Rgt Nr. 109. [Karlsruhe i. B.]

3) † Luise Franziska Charlotte, geb. Mauer 18. Juli 1832, † . . 9. März 1900.

4) Moritz Karl Albrecht, geb. Heidelberg 25. Aug. 1842; verm. . . 18. Mai 1869 mit — Charlotte Lang, geb. . . 14. Juni 1844. [Heidelberg.]

Kinder: (1) Dorothea Karoline Henriette, geb. Schatthausen 15. März 1872; verm. Heidelberg 16. Okt. 1900 mit Ernst Johann Rudt von Collenberg, Kgl. preuß. Oberstlt. a. D. [Handschuhsheim bei Heidelberg.]

(2) Heinrich Karl Moritz, geb. Schatthausen 21. April 1874, Kgl. preuß. Lt. im Inf.-Rgt Nr. 173. [St. Avold.]

(3) Albrecht August Ludwig, geb. Schatthausen 25. Juli 1878. [. . .]

3. † Ernst Ludwig Christian, geb. . . 24. Jan. 1803, † Karlsruhe 17. Jan. 1850, Gbzgl. bad. Oberstkr; verm. . . 20. Sept. 1838 mit Auguste Freiin von Seldeneck, geb. Karlsruhe 15. Okt. 1821, † . . 17. Juni 1880.

Tochter: Alexandrine Luise Franziska, geb. Karlsruhe 23. Juli 1839; verm. . . 2. Mai 1861 mit Alexander Freiin Schilling von Canstatt, † . . 2. Okt. 1873, Kgl. preuß. Major und Esk.-Chef im 2. bad. Drag.-Rgt Nr. 21. [Karlsruhe.]

2. Benjaminischer Ast.

† Bernhard Benjamin Freiherr Goeler von Ravensburg, geb. . . 13. März 1782, † . . 16. Dez. 1834 (Bruder des Johann Friedrich Franz, s. 1. Ast), Gbzgl. bad. Major à la suite; verm. . . 1808 mit Amalie von Reck, geb. . . 20. Okt. 1785, † . . 6. Dez. 1853.

Söhne: 1. † Franz Wilhelm August, geb. Sulzfeld 28. April 1809, † . . 10. Juni 1862, Gbzgl. bad. Gen.-Major; verm. . . 1. Aug. 1833 mit Adelheid Freiin von Holzing, geb. Karlsruhe 11. Okt. 1813, † . . 11. März 1864.

Kinder: 1) Lina, geb. Karlsruhe 19. Sept. 1831; verm. . . 26. Sept. 1861 mit Karl Frhrn von Reck, Gbzgl. bad. Kbrn und GMaj. [Karlsruhe i. B.]

2) Karl Ernst-August, geb. Karlsruhe 10. April 1837, Gbzgl. bad. Kbr. Mitgl. der G.ten Kammer der bad. Stände, GMr des Jeb.-D.; verm. . . 2. Sept. 1863 mit — Hannah Helene Sophie von Porbeck, geb. Freiburg i. Br. 14. März 1844. [Sulzfeld, Baden.]

Kinder: (1) August Christoph Friedrich, geb. Karlsruhe 17. Okt. 1870. [Sulzfeld.]

(2) Gottliebe Hannah, geb. Karlsruhe 23. Jan. 1872.

(3) Martha Rosa, geb. Karlsruhe 16. Mai 1875. [. . .]

2. † Karl Ludwig Eberhard Leopold, geb. Sulzfeld 7. Aug. 1810, † . . 11. Sept. 1845, Gbzgl. bad. Hptm.; verm. . . 1. Aug. 1834 mit Pauline Wieland, geb. . . 22. März 1813, † . . 24. Sept. 1856.

Kinder: 1) Felix Viktor, geb. Karlsruhe 3. Mai 1835, Gbzgl. bad. Hbr, Kgl. preuß. Rittm. a. D.; verm. . . 9. Okt. 1866 mit — Amalia von Porbeck, geb. . . 6. Nov. 1847. [Freiburg i. Br.]

Kinder: (1) Luise Sophie Amélie Emma, geb. Karlsruhe 29. Dez. 1867; verm. . . 23. Sept. 1896 mit Dr. Hermann Ritter von Rißling. [. . .]

(2) Ernst Heinrich Friedrich, geb. Karlsruhe 28. Juli 1870. [. . .]

(3) Hans, geb. Sulzfeld 27. Juni 1874, Kgl. preuß. Lt. im GJägerbat. [Potsdam.]

2) Helene Amalie, geb. Karlsruhe 27. April 1838; verm. . . 19. März 1857 mit Wilhelm Gfn von Reichenbach-Lessonitz, † . . 19. Jan. 1866, Herrn auf Bisenz und Unter-Moschtienitz, Kr. Hradisch, Mähren. [. . .]

3. † Karl Friedrich August Viktor, geb. Sulzfeld 24. Juni 1812, † . . 28. Mai 1870, Gbzgl. bad. Hptm. a. D.; verm. I) . . 13. Juni 1840 mit Rosa Aimée de Massias, geb. Pitry 9. Nov. 1819, † Achern, Baden, . . 1883 (gesch.); II) . . mit Ernestine Franck, geb. . . , † . . 1883.

Töchter 1r Ehe: 1) Luise, geb. Karlsruhe 24. März 1841. [Emmendingen.]

2) Julie, geb. Karlsruhe 15. April 1842. [Freiburg i. Br.]

Gohr (Gohren) von Rahrstett.

Im Mannesstamme erloschen.

Katholisch. — Bayern und Elsaß. — Altmärkischer Uradel der elsässischen Reichsritterschaft, franz. Anerkennung des Ehrenstandes d. d. Compiègne 6. Aug. 1773; immatrikuliert im Kgr. Bayern bei der Ehrenklasse 22. Mai 1813. — Beschreibung des Wappens und geschichtl. Notiz im Jahrg. 1860, S. 250.

† Joseph Anton Baptist Freiherr von Gohren, geb. . . 3. Sept. 1793, † . . 30. Jan. 1876, Herr auf Wattwiller, Elsaß, Kgl. bayer. Kmr.; verm. I) . . 24. Aug. 1824 mit Maria Paradin de Pechery, geb. . . 1807, † . . 1826; II) . . 22. Sept. 1831 mit Karoline Gfin Barbier von Schroffenberg, geb. . . 30. Sept. 1811, † . . 16. April 1875.

Töchter 2r Ehe: 1. Maria Anna Antonia Karoline, geb. . . 3. Sept. 1832; verm . . 15. Juli 1851 mit Hasso Frhrn von Reinach, Herrn auf Hirtzbach, Elsaß.

2. Franziska Josephina Maria, geb. . . 5. Mai 1838; verm. . . 18. April 1860 mit Alphons Marquis de Jouffroy d'Abbans, franz. Gen.-Adjutn von Troyes.

Goldstein von Berge

(a. d. H. der Herren von Boelzig, oberlächsischen Uradels).

Evangelisch. — Preußen. — Kursächsische Genehmigung zur Namen- und Wappenvereinigung „(Boelzig-) Goldstein" 5. Sept. 1761; preuß. Genehmigung zur Namensvereinigung „Goldstein von Berge" d. d. Berlin 24. Mai 1823 (für Karl Maximilian Friedrich Heben von Goldstein). — Beschreibung des Wappens und geschichtl. Übersicht im Jahrg. 1877, S. 258.

(S. Jahrg. 1896, S. 317; neuere Nachrichten über den Personalbestand fehlen.)

von der Goltz (und von der Goltz-Domhardt).

Evangelisch. — Preußen. — Neumärkischer Uradel. — Der d. d. Potsdam gegründete Familienverband tritt alle zwei Jahre in Berlin zu einem Familientag zusammen. Vorstand: Frhr Rüdiger, Kgl. preuß. Forstdirektor a. D., Vorsitzender; Gf Gustav, Präs. der Kgl. preuß. Oberrechnungskammer. Schriftführer; und Frhr Hermann, Kgl. preuß. Wirkl. Konsistorialrat, Schatzmeister. — Näheres über die Standeserhebungen im Jahrg. 1866, S. 313; Beschreibung des Wappens und geschichtl. Übersicht im Jahrg. 1855, S. 196.

I. Weiße Linie: Reppow.

1. Ast: Heinrichsdorf.

(S. Taschenbuch der Gräflichen Häuser.)

2. Ast: Sortlack.

1. Zweig: Leißinen.

† August Eduard Freiherr von der Goltz, geb. Königsberg i. Pr. 25. Sept. 1802, † Bonn 27. Sept. 1873, Kgl. preuß. Gen.-Lt. z. D.; verm. . . 29. Aug. 1839 mit Emily Mildred Barclay, geb. London 26. Mai 1807, † Witwe a. Rb. . . 1894.

Adoptivtochter: Mary Anna Emilie Charlotte Klementine, geb. Gerwitten 30. Juli 1836 (Tochter des † . . Epping, Kgl. preuß. Justizamtsassessors, und dessen Gem. M. A. E. E. geb. Barclay, Schwester der Gem. des Adoptivvaters) [dieselbe ward d. d. Berlin 29. April 1861 unter dem Namen „von der Goltz" in den preuß. Frbrnstand erhoben]. [Stephansfeld i. E.]

Vatersbruders-Sohn.

† Alexander Wilhelm, geb. . . 7. Mai 1806, † . . 28. April 1870, Kgl. preuß. Oberstlt. a. D.; verm. . . 11. April 1829 mit Marie Göbel, geb. . . 10. Jan. 1804, † Koblenz 22. Mai 1864.

Söhne: 1. Alexander Georg Theodor Karl, geb. . . 13. Juli 1832, Kais. GOMed.-Rat im Min. für Elsaß-Lothringen, Mitgl. des Direktoriums und DMonitoriums der evang. Kirche ausgsb. Konfession; verm. Wernigerode 2. Nov. 1861 mit — Albertine Mathilde Auguste Charlotte von Sommerfeld, geb. . . 27. Febr. 1835. [Straßburg i. E.]

Söhne: 1) Hans Alexander Ernst August, geb. Mettmann 2. Juli 1864, Kais. deutscher Kreisdirektor von Diedenhofen-Ost, Kgl. preuß. Oblt. der Ldw.; verm. Heidelberg 22. März 1892 mit — Gertraud von Schulze-Gävernitz, geb. Breslau 29. Jan. 1870. [Diedenhofen.]

Kinder: (1) Joachim Alexander Hermann, geb. Straßburg i. E. 15. Jan. 1893. (2) Hildegard Luise Albertine, geb. Straßburg i. E. 6. Juli 1895. (3) Eberhard Alexander Hermann, geb. Straßburg i. E. 23. Mai 1897.

2) Alexander Theodor Engelbert Wilhelm, geb. Mettmann 14. Sept. 1867, Sekr. der Ldes-Versicherungsanstalt in Straßburg i. E.

3) Waldemar Alexander Gustav Maximilian, geb. Mettmann 8. Juni 1870, Forstassessor, Kgl. preuß. Lt. der Res. des Inf.-Regts Nr. 138. [. . .]

2. Hermann Alexander Georg Maximilian, geb. Düsseldorf 17. März 1835, D. und ordentl. Prof. der Theologie, Propst von St. Petri in Berlin, Kgl. preuß. WKonsistorialrat und VPräs. des Evang. Kirchenrats; verm. Koblenz 26. Aug. 1863 mit — Anna Helene Bernhardine Elise Friederike von Delius, geb. Koblenz 15. Aug. 1837, Dame des Kgl. preuß. Luisen-O. [Berlin.]

Kinder: 1) Marie Charlotte Anna Bertha, geb. Basel 15. Jan. 1868.

2) Eduard Alexander, geb. Langenbruck bei Basel 31. Juli 1870, Lic. theol., Pfarrer in Deyelsdorf; verm. München 4. Juli 1898 mit — Marie Bechmann, geb. . . .

3) Alexander, geb. Langenbruck bei Basel 23. Aug. 1872, Reg. Referendar. [. . .]

4) Otto Alexander Adolf Hermann, geb. Bonn 8. Juni 1875, Ger.-Referendar. [. . .]

5) Anna Charlotte Luise Wilhelmine, geb. Berlin 30. Mai 1878.

3. Theodor Alexander Georg Ludwig, geb. Koblenz 10. Juli 1836, Dr. phil., Gbrgl. sächs. Hofrat, Kgl. preuß. GReg.-Rat, Direktor der Ldwirtschaftl. Akad. in Poppelsdorf und ordentl. Prof. in der philosoph. Fakultät der Univ. Bonn; verm. Königsberg i. Pr. 23. Juli 1869 mit — Bertha Freiin von der Goltz, geb. Königsberg i. Pr. 29. März 1838 (s. 2. Zweig).

Tochter: Maria Theodora, geb. Königsberg i. Pr. 29. Okt. 1870.

2. Zweig: Fiugatten.

† Gustav Heinrich Freiherr von der Goltz, geb. . . 17. Sept. 1801, † . . 23. Dez. 1870, Kgl. preuß. Gen.-Lt. z. D. (verleih. Genehmigung zur Führung des Exzellenztitels laut A. K.-O. d. d. Berlin 15. Dez. 1859); verm. . . 15. Okt. 1826 mit Albertine von der Goltz, geb. . . 5. Aug. 1805, † . . 4. Okt. 1864.

Kinder: 1. Bertha, geb. Königsberg i. Pr. 5. Nov. 1828; verm. Danzig 4. Sept. 1851 mit Wilhelm von Radecke, Herrn auf Neuden, Mr. Friedland, OPr.

2. † Friedrich Leopold Gustav, geb. Königsberg i. Pr. 17. Aug. 1830, † Potsdam 8. März 1909, Kgl. preuß. Gen.-Lt. z. D.; verm. I) Neuden 22. Juni 1855 mit Maria Johanna von Radecke, geb. Zinnerburg 24. Juni 1833, † das. 22. Jan. 1858; II) Danzig 10. Juni 1863 mit — Margarete von Blumenthal, geb. Brandenburg a. H. 18. Mai 1839. [Charlottenburg.]

Kinder: a) 1r Ehe: 1) Anna Marie Johanna, geb. . . 22. Jan. 1858; verm. Mannheim 12. April 1878 mit Emil Frhrn Stockhorner von Starein, Gbrgl. bad. Kbrm und Edger.-Rat in Karlsruhe.

— b) 2r Ehe: 2) Elma Hedwig, geb. Bonn 15. Sept. 1864.

3) Karoline Charlotte, geb. Frankfurt a. M. 8. Nov. 1865.

4) Curt Gustav Robert, geb. Oblau 28. Mai 1868, Kgl. preuß. Hptm. im 1. GRgt z. F. [Potsdam.]

5) Agnes Margarete Elisabeth, geb. Oblau 16. Aug. 1869; verm. . . 5. Aug. 1893 mit Walter von Gottberg, Herrn auf Pr.-Wilten.

6) Elsbeth Margot Frieda, geb. Oblau 31. Jan. 1871.

7) Marie Hedwig, geb. Mannheim 15. März 1872.

8) Marie Albertine Charlotte, geb. Mannheim 5. Aug. 1874.

9) Charlotte Elisabeth, geb. Mannheim 8. Febr. 1877.

10) Johanna Margarete, geb. Mannheim 14. Okt. 1878.

3. † Max Gustav, geb. Königsberg i. Pr. 31. Mai 1833, † Sardienen 16. Juni 1894, Herr auf Sardienen bei Preuß. Eylau, Kgl. preuß. Rittm. a. D.; verm. I) . . 27. Okt. 1854 mit Johanna Braemer, geb. . . 12. Juli 1836, † . . 14. Jan. 1859; II) Rudnik 26. Sept. 1860 mit — Hedwig von Selchow, geb. Rudnik 10. Juli 1842. [. . .]

Kinder: a) **1r Ehe:** 1) Hans Gustav, geb. Insterburg 18. Sept. 1855, Kgl. preuß. Major im Gen.-Stab d. A., mit Wahrnehmung der Geschäfte eines Abt.-Chefs im Großen Gen.-Stab beauftr.; verm. Berlin 29. Sept. 1887 mit — Elisabeth Natalie Adelheid Eveline Rohr von Hallerstein, geb. Kiel 25. Jan. 1868. [Berlin.]

Kinder: (1) Hertha Dorothee Hedwig Lina, geb. Berlin 14. Juni 1889.

(2) Viola Johanna Margarete Frieda, geb. Metz 6. Okt. 1891.

(3) Erika Erna Elisabeth Eva, geb. Preuß.-Stargard 8. April 1893.

(4) Gisela Dorothea Bertha Else, geb. Berlin 4. März 1898.

(5) Georg-Konrad Karl Max Friedrich, geb. Berlin 9. Jan. 1901.

— b) **2r Ehe:** 2) Frieda Maximiliane, geb. Münster i. W. 23. März 1862.

3) Marie, geb. Münster i. W. 23. Juni 1864.

4) Gustav Wasa, geb. Sardienen 9. Sept. 1867, Kgl. preuß. Oblt. im 2. hannov. Drag.-Rgt Nr. 16; verm. Mainz 8. Nov. 1892 mit — Erna von Eickstedt, geb. Silberkopf 26. Sept. 1871 (s. den gleichnamigen Artikel in diesem Taschenbuche). [Lüneburg.]

5) Else, geb. Sardienen 29. Okt. 1874.

Vatersbruder.

† Hans Wilhelm Abraham Henning, geb. . . 11. März 1767, † . . 12. Mai 1861, Kgl. preuß. Major a. D.; verm. . . . mit Karoline von Szenska, geb. . . 20. Sept. 1770, † . . 7. März 1833.

Sohn: † Ferdinand, geb. . . 1. Jan. 1801, † Berlin 15. Jan. 1848, Kgl. preuß. Major im 3. Lehw.-Rgt; verm. . . 4. Juli 1837 mit Therese Gfin von der Goltz a. d. H. Clausdorf, geb. . . 17. Dez. 1812, † Groß-Tabarz 12. Mai 1891.

Kinder: 1) Bertha Agnes Therese, geb. Königsberg i. Pr. 29. März 1838; verm. daf. 23. Juli 1869 mit Dr. phil. Theodor Fhrn von der Goltz, Gbzgl. sächs. Hofrat, Kgl. preuß. GReg.-Rat und Prof. (s. 1. Zweig). [Bonn.]

2) Karl Ferdinand Eduard, geb. Thorn 12. Mai 1842, Dr. jur., Kgl. preuß. Reg.-Rat a. D.; verm. . . 13. Nov. 1894 mit — Ada von Ploetz, geb. . . 26. Juni 1869. [. . .]

Tochter: Beata, geb. Berlin 27. März 1897.

3) Maria Karoline Therese, geb. Thorn 31. Dez. 1843.

3. Zweig: Pommau.

† Erhard Wilhelm Otto von der Goltz, geb. . . 1802, † Danzig 6. Aug. 1849, Kgl. preuß. Lt. a. D.; verm. I) . . mit Karoline Benwitz, geb. . . , † vor 1840 kinderlos; II) . . 1840 mit Palmyra Schubert, geb. Königsberg i. Pr. 14. April 1815, † daf. 18. Okt. 1893.

Sohn 2r Ehe: Colmar, geb. Bielkenfeld 12. Aug. 1843, Kgl. preuß. Gen. der Inf., Chef des Ingen.- und Pionierkorps und Gen.-Inspekteur der Festungen, früher in kais. ottomanischen Diensten, Pascha, zuletzt Marschall und Gen. Adj.; verm. Berlin 11. Okt. 1867 mit — Therese Dorguth, geb. Quittainen 20. Nov. 1843. [Berlin.]

Kinder: 1) Katharina, geb. Berlin 11. April 1869; verm. daf. 9. Dez. 1889 mit Paul Krause, kais. ottoman. Reg.-Rat im Min. der öffentl. Arbeiten, z. Zt. Johannesburg, Südafrik. Republik.

2) Colmar, geb. Dyschen, OPr., 5. Okt. 1870, Landwirt. [Johannesburg, Südafrik. Republik.]

3) Friedrich, geb. Berlin 25. Okt. 1873, Kgl. preuß. Oblt. im Kgin Elisabeth GGren.-Rgt Nr. 3, Knbt zur Kriegsakad.; verm. Frankfurt a. O. 12. Mai 1896 mit — Hertha von Warburg, geb. . . . [Berlin.]

4) Eva, geb. Berlin 25. Febr. 1875; verm. Frankfurt a. O. 26. Sept. 1896 mit Howard Fullerton-Carnegie, † Berlin 28. Mai 1900, Kgl. preuß. Rittm. a. D. [. . .]

Bruder.

† Amadeus Bogislav Ferdinand, geb. . . 11. Febr. 1804, † Berlin 23. März

1851, Kgl. preuß. Oft. a. D.; verm. . . 8. Mai 1882 mit Laura Luise Hempel geb. Wadangen 13. März 1812, † Krischa, Ostpreuß. 12. Sept. 1894.

Kinder: 1. † Richard Friedrich Joseph Ferdinand, geb. Königsberg i. Pr. 25. Mai 1833, † . . 5. Febr. 1885, Kgl. preuß. Oberst und Adjutant des 2. schles. Gren.-Regts Nr. 11; verm. Berlin 21. April 1871 mit Klaudine von Zychlinska, geb. Frankfurt a. O. 1. Mai 1833, † Berlin 7. Sept. 1896.

Sohn: Achim, geb. Paderborn 14. Nov. 1873, Kgl. preuß. Lt. a. D. [. . .]

2. Max Leopold Otto Ferdinand, geb. Königsberg i. Pr. 19. April 1838, Kais. deutscher Adm. z. D., à la suite des See-Off.-Corps, Dombert von Merseburg; verm. Berlin 19. April 1868 mit — Malwine Klara von Kries, geb. Köslin 20. April 1844. [Coburg.]

Kinder: 1) Moritz Ferdinand Max Joachim, geb. Kiel 27. Jan. 1869, Kgl. preuß. Oft. im 3. GRgt z. F., kndt zur Tienstl. beim Großen Gen.-Stab. [Berlin.]

2) Richard Otto Max Rüdiger, geb. Berlin 10. April 1870, Kais. deutscher Kpt.-Lt. [. . .]

3) Malwina Luise Klara Irmgard, geb. Berlin 4. März 1871.

4) Gabriele Bertha Adele Klara, geb. Berlin 1. Okt. 1872; verm. das. 27. März 1897 mit Gustav Kaßler, Sprachlehrer. [Berlin]

5) Mara Klara, geb. Oldenburg 22. Okt. 1874; verm. Coburg 20. April 1897 mit Hans-Berthold von Wassewitz, Hzgl. sachsen-coburg. und goth. Kfkr und Reg.-Rat, Kgl. preuß. Lt. der Ref. der Feldart.-Schießschule. [Wüstenahorn.]

3. Adele, geb. . . 3. April 1839. [. . .]

4. † Paul Moritz Julius Ferdinand, geb. . . 21. Okt. 1843, † Zinnowitz 18. Juli 1901, Kgl. preuß. Major a. D.; verm. Dwidz, WPr., 19. Febr. 1866 mit — Bertha Knuht, geb. . . 184.. [Berlin.]

4. Zweig: vormals Mertensdorf.

† Erhard Friedrich Otto Albrecht Freiherr von der Goltz, geb. . ., † Mertensdorf . . 1844, Kgl. preuß. Lt. a. D.; verm. Königsberg i. Pr. . . mit Eleonore Sophie Amalie von Schöning, geb. das. . . 1776, † Mertensdorf 29. Aug. 1851.

Kinder: 1. † Gustav, geb. . . 14. Okt. 1806, † . . 26. April 1865, Herr auf Mertensdorf und Sortlack; verm. . . mit Julie Karoline Friederike von Stutterheim, geb. . . 1. Mai 1820, † . .

Kinder: 1) Gustav Erhard Ferdinand Friedrich, geb. Mertensdorf 29. April 1840, Kgl. preuß. Lt. a. D.; verm. Dwidz, WPr., 7. Nov. 1861 mit — Klara Knuht, geb. Pr.-Stargardt 21. Febr. 1840. [Berlin.]

2) † Emma Theodore Luise, geb. . . 31. Dez. 1846, † . . .

3) † Oskar Theodor Julius, geb. . . 10. März 1848, † . . .

2. † Julius Hermann, geb. . . 15. April 1809, † . . 20. Juli 1856, Kgl. preuß. Major à la suite des 1. (Leib-) Hus.-Rgts und Adj. beim Obst des Gen.-Stabs d. A.; verm. . . mit Emilie von Wegern, geb. Graudenz 16. Jan. 1808, † . . 8. Jan. 1889.

Kinder: 1) Emilie, geb. . . 2. April 1833; verm. Berlin 27. Dez. 1862 mit Georg von Warburg, † Berlin 3. Mai 1894, Kgl. preuß. Kbrn und Major a. D. [. . .]

2) Antonie, geb. Mertensdorf 24. Aug. 1834; verm. . . 30. Nov. 1853 mit Anton Fehrn von der Goltz, Herrn auf Kallen (s. II. 1.). [Königsberg i. Pr.]

3) † Max, geb. Danzig 26. Sept. 1837, † . . 26. Okt. 1883, Kgl. preuß. Hptm. a. D.; verm. Berlin 29. Dez. 1873 mit — Klara Wolff, geb. Berlin 4. Febr. 1851. [Neuruppin.]

Töchter: (1) Karoline Elise Charlotte Gertrud, geb. Neuruppin 3. Nov. 1874.
(2) Marie Helene Alice, geb. Neuruppin 7. April 1876.

4) † Nanny, geb. . . 19. Okt. 1838, † . .; verm. . . mit Wilhelm von Wegern, † . . 28. Aug. 1886.

5) Gertrud, geb. . . 19. Dez. 1846; verm. Berlin 12. Mai 1869 mit Dr. med. Paul Hagens. [. . .]
6) Magdalene, geb. . . 19. Febr. 1850; verm. Berlin 16. Febr. 1874 mit Richard Schütze, Kgl. preuß. Oberstlt. a. D. [. . .]
7) Elisabeth Eleonore Albertine, geb. Königsberg i. Pr. 2. April 1851; verm. Berlin 16. Febr. 1874 mit Hans von Chorus, Kgl. preuß. Gen.-Major z. D. [Berlin.]

3. Albertine Eleonore Nanny, geb. Mertensdorf 27. Nov. 1811; verm. I) . . 4. Sept. 1829 mit August Frhrn von der Trenck gen. von Königsegg, † . . 12. Dez. 1835; II) . . 4. Mai 1846 mit Hermann von Hirsch, † Königsberg i. Pr. 3. Aug. 1867, Kgl. preuß. GReg.-Rat. [. . .]
4. Antonie Amalie Henriette, geb. Mertensdorf 16. Jan. 1814; verm. das. im Mai 1836 mit Ferdinand von Wedel, † Althof 22. Mai 1875, Herrn auf Althof ꝛc. [Königsberg i. Pr.]

5. Zweig: vormals Sortlack.

(S. Taschenbuch der Gräflichen Häuser.)

6. Zweig: Groß-Lauth.

† Alexander Friedrich Freiherr von der Goltz, geb. . . 23. Nov. 1769, † Bromberg 11. März 1844, Kgl. preuß. Rittm. a. D.; verm. . . mit Henriette Magdalene Gencis de Genée, geb. . . 1779, † Thorn 9. Jan. 1854.

Söhne: 1. † Albert Karl Friedrich, geb. . . 6. Nov. 1808, † . . 31. Mai 1864, Kgl. preuß. OLt. a. D.; verm. . . 19. Dez. 1846 mit Emma von Kurowska, geb. Muhlak 18. Dez. 1820, † Greifswald 19. Mai 1893.

Tochter: Hulda Henriette Leokadie Olga Albertine, geb. Koblenz 3. Febr. 1851. [. . .]

2. † Eckard Leonhard, geb. . . 13. März 1815, † Berlin 10. Aug. 1901; verm. I) . . 1. Febr. 1844 mit Amalie Hepner, geb. . . 27. Juli 1826, † . . 24. Aug. 1855; II) Potsdam 18. Juni 1857 mit — Agnes Pfannenschmied, geb. . . 12. Febr. 1820. [Drzenczewo bei Sandberg, Reg. Bez. Posen.]

Kinder: a) 1r Ehe: 1) Johanna Bertha, geb. Obrowo 5. April 1845.
2) Friedrich Wilhelm Georg Marian Leonhard, geb. Sloszewo, Kr. Strasburg, 17. März 1847, Kgl. preuß. Major a. D.; verm. Bielefeld 6. Juli 1872 mit — Auguste Bozy, geb. Bielefeld 27. Juni 1850. [. . .]
3) Maria Ernestine Henriette Amalie, geb. . . 13. Jan. 1849.
4) † Karl Alexander Friedrich Rudolf, geb. Sloszewo 27. April 1850, † . . 29. Okt. 1892, Herr auf Dlugimost (142 ha), Kr. Strasburg, WPr.; verm. . . 22. Mai 1877 mit Emmeline Albertine Thimm, geb. Danzig 24. April 1853, † . . 1894 (wiederverm. Poln.-Brzozie 27. Nov. 1893 mit Xaver von Zdziemborski; kath.).

Kinder: (1) Harry Gottlieb Leo, geb. Dlugimost 4. März 1878. [. . .]
(2) Kuno Joachim Leo Fritz, geb. Dlugimost 28. Okt. 1887, Kgl. preuß. Kadett in Wahlstatt.
(3) † Margarete Hedwig Bertha, geb. Dlugimost 29. Nov. 1890, † . . 1895.

5) Paul Georg Kuno, geb. Sloszewo 8. Okt. 1851, Kgl. preuß. Major und Bat.-Kmdr im Inf.-Rgt Nr. 162; verm. Wertheim a. M. 6. Dez. 1894 mit — Marie Einwächter, geb. . . . [Lübeck.]

Sohn: Rüdiger, geb. Rostock 26. Nov. 1895.

6) Helene, geb. . . 18. Nov. 1854. [. . .]

— **b) 2r Ehe:** 7) Eva, geb. Gorczenice 11. Mai 1863. [. . .]

3. † Eduard Kuno, geb. . . 5. Febr. 1817, † Wilhelmsthal 29. Okt. 1897, Kgl. preuß. Gen. der Inf. z. D.; verm. . . 31. Dez. 1849 mit — Helene Freiin von Troschke, geb. . . 29. März 1826. [Haus Fülme, Westf.]

Kinder: 1) Georg-Konrad Heinrich Albert Kuno, geb. Berlin 1. Sept. 1852, Kgl. preuß. Oberstlt. beim Stabe des Inf.-Rgts Gf Bose (1. thüring.) Nr. 31,

(Mr des Joh.-O.; verm. I) Siebergen 19. Okt. 1881 mit Susanne geich. von Pannwitz, geb. von Hirsch, geb. Königsberg 27. Febr. 1855, † Darmstadt 10. März 1891; II) . . 8. Nov. 1893 mit — Sibylla von Oppel, geb. . . 1. Aug. 1873. [Altona.]

2) Maria Magdalena, geb. . . 21. Mai 1855.

3) Hans Joachim Rüdiger, geb. Berlin 16. Aug. 1856, Kgl. preuß. Hptm. a. D. [. . .]

Brüder.

1. † Ludwig George Wilhelm, geb. . . 8. März 1773, † Bischofsburg 23. Jan. 1831, Kgl. preuß. Hptm. a. T.; verm. . . 17. Mai 1811 mit Caroline von Woisky, geb. . . 12. April 1792, † . . 29. Juli 1850.

Kinder: 1) † Oskar, geb. . . 28. Okt. 1818, † . . 4. Aug. 1879, Kgl. preuß. Rechnungsrat; verm. . . 24. Mai 1852 mit Bertha Tritschler, geb. . . 29. März 1824, † . . 20. Juni 1872.

Kinder: (1) Antonie, geb. . . 25. März 1853; verm. . . 18. April 1876 mit Gustav Möbler, Kaufmann. [Berlin.]

(2) Selma, geb. . . 20. Sept. 1854; verm. Posen 5. Juli 1873 mit Max Kranz, Gymnasiallehrer in Posen.

(3) Arthur, geb. Posen 12. Aug. 1857. [. . .]

(4) Bertha, geb. Posen 13. April 1862. [. . .]

(5) Maria, geb. Posen 15. Aug. 1865. [. . .]

(6) Anna, geb. Posen 3. Dez. 1866. [. . .]

2) † Moritz, geb. Seeburg 20. Mai 1820, † . . 17. Febr. 1881, Kgl. preuß. Gen.-Lt. z. D.; verm. Marienwerder, WPr., 2. Sept. 1875 mit — Caroline Marie Kab, geb. Allenstein 26. Febr. 1852. [Erfurt.]

Sohn: Georg Konrad, geb. Erfurt 18. Juni 1879, Lt. im Inf.-Rgt Kaiser Wilhelm (2. Ghzgl. hess.) Nr. 116. [Gießen.]

3) Kunigunde, geb. . . 20. Juni 1825; verm. .". 9. April 1849 mit Karl Elsasser, Kgl. preuß. GOReg.-Rat bei der Kais. Telegraphendirektion in Berlin.

4) † Wilibald, geb. Bischofsburg 8. Aug. 1829, † Potsdam 10. Jan. 1899, Kgl. preuß. Gen.-Major z. D.; verm. Graudenz 12. April 1860 mit — Cäcilie Freiin von der Osten-Sacken, geb. Havelberg 18. Aug. 1839. [Potsdam.]

2. † Fabian Friedrich Ferdinand, geb. . . 27. Febr. 1776, † . . 10. Mai 1857, Kgl. preuß. Major a. D.; verm. . . 1. Mai 1821 mit Auguste verw. von Förster, geb. Weidinger, geb. . . 16. Juli 1800 (kath.), † Glatz 29. Jan. 1872.

Kinder: 1) † Ferdinand, geb. . . 14. Jan. 1822, † Graz 30. März 1901, Kgl. preuß. Hptm. a. D., CMr des Joh.-O.; verm. . . mit — Elise Spill, geb. . . 21. Okt. 1832. [. . .]

2) Klementine, geb. . . 13. Jan. 1823 (kath.); verm. . . Sept. 1845 mit Eduard Struschka, † . . 17. Mai 1858, K. K. Domänenrat in Pawlowicz bei Saitz, Mähren. [. . .]

3) Rosa, geb. Neustadt, OSchles., 21. Juli 1826 (kath.). [Glatz.]

3. † Johann August Alexander, geb. . . 24. Sept. 1777, † . . 4. April 1814, Kgl. preuß. Rittm. a. D.; verm. . . mit Friederike von Trosedow, geb. . . 1788, † . . (wiederverm. mit . . Steinkeller, † . .).

Tochter: Agnes Cölestine Eudoxia, geb. Kosternitz 5. Okt. 1812. [. . .]

3. Ast: Giesen.

Karl Eduard Joachim Rüdiger Freiherr von der Goltz, geb. Kreitzig 17. Juli 1837, Herr auf Kreitzig, Kr. Schivelbein, auf Zietlow, Kr. Belgard, auf Roasow, Kr. Kolberg-Körlin, und auf Langhof und Latzig, Kr. Deutsch Krone, Dr. jur., Landesdirektor a. D., Mitgl. des preuß. Herrenh.; verm. Berlin 27. März 1865 mit Marie Ulrike Charlotte Emilie von Bassewitz, geb. . . 18. Sept. 1846, † Kreitzig 19. Aug. 1871. [Kreitzig.]

Söhne (besitzen Deutsch Plassow, Kr. Stolp, Pomm., gemeinsam): 1. Joachim

Rüdiger, geb. Kreitzig 1. März 1869, Kgl. preuß. Reg.-Assessor und Lt. der Res. des G.Kür.-Rgts. [. . .]

2. Maanus Karl Joachim Rüdiger, geb. Kreitzig 23. März 1870, Kgl. preuß. Lt. der Gdw.-Kav.; verm. Dresden 19. Okt. 1897 mit — Margot Friederike Theodore Ludovika Elisabeth von Bassewitz, gcv. Stettin 3. Nov. 1873. [Neuzew.]

Tochter: Anna Marie, geb. Kolberg 22. Sept. 1898.

II. Schwarze Linie: Wuhrow.

1. Ast: Curtow.

† Ferdinand Gottlieb Freiherr von der Goltz, geb. . . 27. Febr. 1792, † . . 8. März 1859, Herr auf Kallen, (Kr des Joh.-C.; verm. . . mit Karoline von Goetzen, geb. . . 28. Febr. 1807, † Gumbinnen 29. Nov. 1884.

Kinder: 1. Anton Friedrich Leopold, geb. Königsberg i. Pr. 4. Nov. 1828, Herr auf Kallen (1191 ha), Kr. Fischhausen, und Tenten (482 ha), Kr. Heiligenbeil; verm. . . 30. Nov. 1853 mit — Antonie Freiin von der Goltz, geb. Mertensdorf 24. Aug. 1834 (s. I. 2. 4. Zw.). [Königsberg i. Pr.]

Kinder: 1) Fritz Ferdinand Julius, geb. Kallen 4. Nov. 1856, Pächter von Mertensdorf bei Friedland, OPr.; verm. Mertensdorf 20. Sept. 1895 mit — Elisabeth Freiin von der Goltz, geb. Mertensdorf 25. April 1871 (s. unten).

Kinder: (1) Erhard Fritz Anton, geb. Mertensdorf 12. Aug. 1896.
(2) Tochter . ., geb. Mertensdorf 14. Jan. 1898.
(3) Ulrike, geb. Mertensdorf 2. Mai 1900.
(4) Dietrich Gurd Erich Georg, geb. Mertensdorf 6. Mai 1901.

2) Anna Marie Leopoldine Erhardine, geb. Kallen 10. März 1858; verm. das. 20. Juni 1879 mit Albrecht von Glasow, Kgl. preuß. Lt. der Res. des Kür.-Rgts Gf Wrangel (ostpreuß.) Nr. 3. [. . .]

3) Kurt Rudolf Hans, geb. Kallen 3. Aug. 1861, Herr auf Gomrehnen (480 ha), Kr. Fischhausen, Kgl. preuß. Lt. der Res. des Kür.-Rgts Gf Wrangel (ostpreuß.) Nr. 3; verm. Klein-Steegen 21. März 1892 mit — Adele von Steegen geb. Klein-Steegen 3. April 1872. [. . .]

Kinder: (1) Veronika, geb. Kallen 3. Aug. 1894.
(2) Marie Luise, geb. Kallen 4. Aug. 1895.
(3) Ruediger, geb. Kallen 17. Juni 1897.
(4) Oskar, geb. Kallen 16. Aug. 1898.
(5) Esther Elisabeth, geb. Kallen 14. Okt. 1899.

4) Erich Georg Max, geb. Kallen 8. Juni 1865, Kgl. preuß. Rittm. im Drag.-Rgt König Albert von Sachsen (ostpreuß.) Nr. 10, zuletzt als Adj. beim Remonte-Inspekteur; verm. Malschöwen 27. Juni 1891 mit — Elisabeth von Queis, geb. . . 30. Nov. 1870. [Berlin.]

Kinder: (1) Erika, geb. Allenstein 25. Mai 1892.
(2) Anton, geb. Allenstein 22. Mai 1893.
(3) Elisaberh, geb. Allenstein 19. Mai 1895.

5) Margarete Alexandrine Friederike, geb. Kallen 28. Sept. 1866; verm. 27. Sept. 1892 mit Horst von Platen. [. . .]

6) Georg Max Anton, geb. Kallen 18. Febr. 1868, Pächter von Weblack bei Rastenburg, Kgl. preuß. Lt. der Res. des Kür.-Rgts Gf Wrangel (ostpreuß.) Nr. 3; verm. . . 29. Aug. 1892 mit — Margarete von Hoepfner, geb. . . [. . .]

Kinder: (1) Antonie, geb. . . 26. Aug. 1893.
(2) Emmy, geb. . . 26. Aug. 1894.
(3) Günther Georg Anton, geb. Weblack 1. Okt. 1895.
(4) Ursel, geb. . . .
(5) Georg, geb. . . .

7) Katharina Klara Frieda Helene, geb. Kallen 27. April 1873; verm. 27. Sept.

1893 mit Heinrich Deetren, Kgl. preuß. Lt. im Drag.-Rgt König Albert von Sachsen (ostpreuß.) Nr. 10. [Allenstein.]

2. Friedrich Wilhelm Johann Peter Theodor, geb. Kallen 14. Okt. 1831, Herr auf Mertensdorf mit Sortlack (zus. 977 ha; für 1550 im Bes. der Fam.), Kr. Friedland, OPr.; verm. . . 26. Sept. 1856 mit — Emma Freiin von Starck, geb. . . 25. Sept. 1836. [Königsberg, Pr.]

Tochter: Elisabeth Karoline Emma, geb. Mertensdorf 25. April 1871; verm. das. 20. Sept. 1895 mit Fritz Fehrn von der Goltz (s. oben). [Mertensdorf.]

3. Marie Karoline Elisabeth, geb. . . 14. Sept. 1835; verm. Königsberg i. Pr. 19. Juli 1853 mit Karl Friedrich Boguslaw von Below, † . . 14. Febr. 1875, Herrn auf Serpenten bei Gumbinnen und der Albrechtshöhe bei Königsberg i. Pr., Kgl. preuß. Lt. a. D. [Saalmoklen, OPr.]

4. Karl Ludwig Ferdinand, geb. Kallen 3. Dez. 1837, Herr auf Wolfshöhe bei Nordenburg, Kgl. preuß. Oberstlt. a. D.; verm. I) . . 12. Mai 1861 mit Ernestine von Dombardt, geb. Bestendorf 26. Nov. 1843, † Berlin 16. Febr. 1893 (gesch.); II) . . 22. Juli 1899 mit Hulda verw. von Mensch, geb. von Katte, geb. . . , † . . 1891; III) Blankenburg 29. Juli 1893 mit — Adelheid verw. von Schack, geb. von Borcke, geb. . . 26. Nov. 1839.

Kinder 1r Ehe: 1) Dorothea, geb. Wolfshöhe 21. April 1864; verm. Berlin 21. Juni 1893 mit Waldemar Fehrn von Starck. [Berlin.]

2) Konstanze, geb. Wolfshöhe 4. Dez. 1866; verm. Berlin 3. Juli 1895 mit Reinhold von Below, Herrn auf Pelsau bei Rheda.

3) Gertrud, geb. Wolfshöhe 8. Febr. 1868. [. . .]

4) Siegfried Freiherr von der Goltz-Tornhardt (preuß. Namen- und Wappenvereinigung in Verbindung mit dem Fideikommiß Großbestendorf d. d. Schloß Urville 10. Mai 1897. — Beschreibung des Wappens im Jahre 1900, S. 2531), geb. Königsberg i. Pr. 28. Dez. 1870, Herr auf Großbestendorf (5747 ha), Kr. Mohrungen, EMr des Jeh.-D.; verm. Jastendorf 27. Mai 1899 mit — Helene Gfin Finck von Finckenstein, geb. Jastendorf 12. Febr. 1870.

Kinder: (1) † Sohn . . , geb. und † Großbestendorf 11. März 1900.
(2) Ernestine Helene, geb. Großbestendorf 5. April 1901.

Bruder.

† Friedrich August Ferdinand, geb. . . , † Berlin 27. Okt. 1852, Kgl. preuß. Oberstlt. a. D.; verm. 19. Mai 1816 mit Henriette von der Marwitz, geb. . . 21. Sept. 1795, † 27. Juli 1870.

Kinder: 1. Otto Heinrich Alexander Erdmann, geb. Halberstadt 27. Aug. 1823, Kgl. preuß. OSteuerkontr. und Okt. a. D.; verm. I) . . mit Emma Hergaß, geb. . . 14. Juni 1824, † . . 11. Nov. 1861; II) Belgern 5. Mai 1863 mit — Klara Schmidt, geb. Schmiedeberg 30. Aug. 1842. [. . .]

Kinder: a) **1r Ehe:** 1) Hedwig, geb. . . 28. Sept. 1859.

2) Anna Maria Flora, geb. . . 21. Mai 1852; verm. Anderbeck bei Badersleben 25. Juli 1882 mit Theodor Schlaaff, Pastor in Tottleben bei Langensalza.

3) Helene Emilie Ida, geb. . . 11. Juni 1854.

4) Marie Luise, geb. . . 4. Okt. 1857.

— b) **2r Ehe:** 5) Hans Joachim Ferdinand Erdmann, geb. Nordhausen 29. März 1867, Kgl. preuß. Lt. a. D. [. . .]

6) Kurt August Bernhard, geb. Nordhausen 31. Juli 1868. [. . .]

7) Martha Thusnelda Alome Julie, geb. Nordhausen 2. Nov. 1870.

8) Erich Georg Karl Otto, geb. Nordhausen 14. April 1873.

9) Gertrud Antonie Henriette Bertha, geb. Nordhausen 26. Juli 1874.

10) Otto Richard Alexander, geb. Aschersleben 2. Dez. 1875. [. . .]

2. Antonie Henriette, geb. Halberstadt 13. Febr. 1825.

3. Anna Ferdinande Ernestine Natalie, geb. Halberstadt 22. Nov. 1830; verm. . . 1853 mit . . von Schuckmann, Kgl. preuß. Reg.-Rat in . . .

4. Elisabeth Ludovica, geb. Halberstadt 3. Sept. 1838.

2. Ast: Clausdorf.

Stammreihe im Jahrg. 1866, S. 322.

1. Zweig.

a. Unterzweig Schellin.

† Konrad Heinrich Ferdinand Freiherr von der Goltz, geb. . . 2. März 1822, † . . 1. Sept. 1871, Kgl. preuß. Lt. a. D.; verm. . . 30. Okt. 1849 mit Agnes Kegel, geb. Kattun bei Deutsch-Crone 17. Okt. 1825, † Schneidemühl 9. März 1897.

Söhne [preuß. Genehmigung zur Wiederannahme des Frhrntitels laut A. K.-O. d. d. Berlin 31. Dez. 1883]: 1. Oskar Heinrich Rüdiger, geb. Miroslaw 18. Dez. 1852, Kgl. preuß. Major beim Stabe des Kür.-Rats von Seydlitz (magdeb.) Nr. 7; verm. Langensalza 12. Juli 1882 mit — Klara Weiß, geb. 28. Jan. 1856, Herrin auf Burkersdorf bei Weida, Ghzgt. Sachsen-Weimar. [Halberstadt.]

Kinder: 1) Konrad Heinrich Eduard, geb. Mühlhausen i. Th. 10. Dez. 1883.
2) Ursula Klara Agnes, geb. Pasewalk 10. Juli 1886.
3) Magda Klara Emilie Helene, geb. Pasewalk 26. Aug. 1890.
4) Asta Klara Irmgard, geb. Pasewalk 15. April 1893.

2. † Kurt Heinrich August, geb. Kattun 7. Aug. 1850, † . . 27. Febr. 1885, Kgl. preuß. Lt. a. D.; verm. . . mit — Elisabeth Runge, geb. . . 9. Aug. 1860. [Landsberg a. d. W.]

3. Waldemar Heinrich Wilhelm, geb. Miroslaw 12. Mai 1856, Kgl. preuß. Rittm. z. D. und Pferdevorm.-Komm. beim Ldw.-Bez. Belgard, Pomm.; verm. Bromberg 30. Nov. 1881 mit — Luise Klawiter, geb. . . 3. Aug. 1859.

Kinder: 1) Karola Agnes Emilie Luise, geb. Neuhaus bei Paderborn 22. März 1883.
2) Kurt Konrad Heinrich Dionysius, geb. Neuhaus 6. Dez. 1885.
3) Luise Mathilde, geb. Paderborn 11. Nov. 1888.
4) Agnes Vally, geb. Hannover 7. Juni 1890.

b. Unterzweig Consbruch.

† Ernst Sigismund Wilhelm Freiherr von der Goltz, geb. Lüben 27. März 1752, † Consbruch 27. Juni 1816, Kgl. preuß. Major und Etappeninspektor; verm. 9. Juni 1791 mit Henriette Sophie Conradine Spener, geb. 9. Juli 1766, † . . 11. Mai 1840.

Söhne: 1. † Friedrich Wilhelm Theodor August, geb. Soest 27. Sept. 1795, † Berlin 18. Sept. 1864, Kgl. preuß. Major a. D.; verm. 24. Okt. 1833 mit Bertha von Schmitz, geb. Soest 24. Okt. 1810, † Lichterfelde 19. Nov. 1880.

Tochter: Angelika Tugendreich, geb. 17. Dez. 1838; verm. Brandenburg a. H. 18. April 1863 mit Paul von Schmidt, Kgl. preuß. Gen.-Major z. D. [Meiningen.]

2. † Karl Friedrich Sigismund, geb. . . 7. Okt. 1802, † Burgsteinfurt 2. Nov. 1878, Kgl. preuß. Baurat a. D. [preuß. Genehmigung zur Wiederannahme des Frhrntitels laut A. K.-O. d. d. Berlin 22. April 1868]; verm. . . mit Angelika Eleonore Elidie Rumpff, geb. Soest 22. Dez. 1822, † Bonn 3. Juni 1875.

Söhne: 1) Karl Friedrich Wilhelm Ernst Arnold, geb. Burgsteinfurt 1. Juni 1854, Kais. Lt. z. See a. D., Amtmann a. D.; verm. Münster i. W. 18. März 1880 mit — Emma van de Loo, geb. Benninghausen 3. März 1858. [Cassel.]

Kinder: (1) Elisabeth Emma, geb. Münster i. W. 18. Dez. 1880.
(2) Kurt Friedrich Karl, geb. Wettringen 30. Juli 1887.

2) Friedrich Heinrich Ludwig Johann, geb. Steinfurt 12. Okt. 1856, Kgl. preuß. Ldrat z. D.; verm. I) Graudenz 19. März 1888 mit Else Neumann, geb. . . 30. März 1869 (geschl. 1896); II) Wiesbaden 27. Aug. 1898 mit — Marie Karoline Luise von der Leyen, geb. Crefeld 22. Nov. 1871. [. . .]

Kinder: a) 1r Ehe: (1) Ursula, geb. Westerburg 11. Sept. 1889.
(2) Joachim, geb. Westerburg 19. März 1892.
— b) 2r Ehe: (3) Elisabeth Toni Johanna, geb. Weilburg 10. Mai 1899.

c. Unterzweig Pagdanzig.

Preuß. Genehmigung zur Wiederannahme des Freiherrntitels laut A. K.-O. d. d. Berlin 31. Dez. 1883 (für Albrecht Siegmund von der Goltz).

Albrecht Siegmund Freiherr von der Goltz, geb. Pagdanzig 21. März 1836, Herr auf Pagdanzig bei Schlochau; verm. . . 26. März 1862 mit — Albertine von Zitzewitz a. d. H. Bärenwalde, geb. . . 19. Febr. 1839.

Kinder: 1. Paul Albert Siegmund, geb. . . 5. Jan. 1863, Herr auf Bärenwalde, WPr., Kgl. preuß. Lt. a. D.; verm. Illowo, WPr., 26. März 1893 mit — Emmy verw. Wilckens, geb. Langner, geb. Illowo 18. Juli 1863.

2. Albert, geb. Pagdanzig 1. Aug. 1866, Edwirt. [. . .]

3. Helene, geb. Pagdanzig 2. Dez. 1868; verm. . . 26. März 1887 mit Franz Zierold, Herrn auf Klein-Konarsin, Kgl. preuß. Lt. der Low-Art.

4. Toska, geb. Pagdanzig 11. Juni 1872; verm. . . 28. Sept. 1892 mit . . von Borke, Kgl. preuß. Oberst der 12. Gendarmerie-Brig. [Konitz.]

5. Ulla, geb. Pagdanzig 31. Jan. 1875.

2. Zweig.

(S. Haus Clausdorf im Taschenbuch der Gräflichen Häuser.)

Gorizzutti, 1901. — Gorup von Besanez, 1901. — Gotter-Resti-Ferrari, 1901. — Gonmoëns (Gumoëns), 1901. — Graebe, 1901 resp. 1899.

Graes

(a. d. H. der Herren von Beesten).

Katholisch. — Preußen (Prov. Westfalen). — Westfälischer Uradel; preuß. Genehmigung zur Annahme des Namens und Wappens der alten westfäl. Familie „von Graes" d. d. Berlin 19. März 1873; preuß. Frhr. d. d. Berlin 14. Juni 1874. — Beschreibung des Wappens und geschichtl. Notiz im Jahrg. 1878, S. 253.

† Klemens Goswin Felix Hubertus Maria Freiherr von Graes, geb. 4. Nov. 1815, † Barlo 27. Sept. 1892, Herr auf Haus Loburg (161 ha), Kr. Koesfeld, und Haus Diepenbrock (281 ha), Kr. Borken, Westf.; verm. . . Sept. 1862 mit — Anna Freiin Waldbott von Bassenheim, geb. . . 5. Juni 1841. [Haus Diepenbrock bei Bocholt.]

Kinder: 1. Marola Anna Klementine Antoinette Melanie Huberta Maria, geb. . . 14. Juli 1863.

2. Karl Franziskus Antonius Johannes Josephus Hubertus Maria, geb. . . 29. Juli 1864; verm. Schweppenburg 21. Juli 1891 mit — Isabella Freiin Geyr von Schweppenburg, geb. . . 15. Dez. 1866. [Kortenborn.]

3. Antoinette Karoline Anna Franziska Theresia Huberta Maria, geb. . . 15. Okt. 1866.

4. Klemens Antonius Johannes Friedrich Hubertus Maria, geb. . . 3. Febr. 1870.

5. Mathilde Wilhelma Friederike Anna Huberta Maria, geb. . . 21. Jan. 1872.

6. Melanie Walburga Elisabeth Huberta Maria, geb. . . 19. Nov. 1873.

7. Maria Hedwig Karoline Viktorine Huberta, geb. . . 8. Dez. 1875.

8. Ferdinand Viktor Alexander Hubert Friedrich Anton Maria, geb. Barlo 5. März 1878, Kgl. preuß. Lt. im 5. westfäl. Inf.-Rgt Nr. 53. [Mörn.]

9. Viktor Friedrich Alexander Hubert Maria, geb. . . 19. Juni 1880.

10. Klara Paula Monika Julie Huberta Maria, geb. . . 24. Mai 1883.

Graevenitz.

Evangelisch und griechisch-orthodox. — Rußland. — Altmärkischer Uradel. — Mecklenb. Genehmigung zur Führung des Frhrntitels d. d. Schwerin 20. Nov. 1847; russ. Anerkennung des Baronats d. d. 21. März 1851 für die Nachkommen des Theodor Ernst Wilhelm Friedrich Ludwig von Graevenitz. — W.: In Silber ein schrägrechts gestellter gestümmelter roter Baumast, aus dem nach oben zwei, nach unten ein grünes Blatt hervorsprießen. Auf dem Helm mit rotsilberner Decke ein querliegender gestümmelter roter Baumast, auf dem vor drei aufwärts sprießenden grünen Blättern ein natürlicher Greving (Dachs) schreitet. — Das Geschlecht trat 26. Nov. 1892 zu einem Verbande zusammen, der jährlich Familientage abhält. — (Vgl. „Mitteilungen für die Familie von Graevenitz", zwei Hefte, Chemnitz 1893 und 1894.) — S. auch den gleichnamigen Artikel im Taschenbuch der Gräflichen Häuser, im Handbuch dazu und im Gothaischen Genealog. Taschenbuch der Adeligen Häuser, Bd. I.

† Alexander Karl Franz Ludwig Freiherr von Graevenitz, geb. St. Petersburg 20. Sept./2. Okt. 1806, † Berlin 20. Juni/2. Juli 1884 (Sohn des obigen Theodor), Kais. russ. WGRat und Senator; verm. St. Petersburg 10./22. April 1836 mit — Maria Magdalena von Peretz, geb. St. Petersburg 19. Juni/1. Juli 1817. [St. Petersburg.]

Kinder: 1. Alexander Friedrich Abraham, geb. St. Petersburg 8./20. Juni 1837 (evang.), Kais. russ. WStaatsrat; verm. St. Petersburg 27. Jan./8. Febr. 1865 mit — Christine von Wylie, geb. St. Petersburg 16./28. Jan. 1846 (orthodox). [St. Petersburg.]

Kinder (orthodox): 1) Alexandra, geb. St. Petersburg 21. Dez./2 Jan. 1866.
2) Anna, geb. St. Petersburg 17./29. März 1868; verm. das. 10./23. Mai 1900 mit Iwan (Johannes) Baron von Hoiningen gen. Huene. [. . .]
3) Olga, geb. St. Petersburg 12./24. März 1871; verm. St. Petersburg 30. Okt./11. Nov. 1894 mit Nikolai von Koscheleff, Kais. russ. Distrikts-Adels-Marschall im Gouvt Grodno. [. . .]
4) Nikolai, geb. St. Petersburg 27. Juli/8. Aug. 1874, Kais. russ. Titular-Rat beim Gouv. von Esthland. [Reval.]
5) Sophie, geb. St. Petersburg 27. Febr./11. März 1876.

2. Sophie Alexandra Karoline, geb. St. Petersburg 23. Jan./4. Febr. 1839; verm. St. Petersburg 8./20. Jan. 1866 mit Georg von Peretz, † St. Petersburg 19. Febr./3. März 1899, Kais. russ. WGRat und Staatssekr. [St. Petersburg.]

3. † Theodor Paul, geb. St. Petersburg 22. Nov./4. Dez. 1841, † Mentone, Frankreich, 16./28. Jan. 1881, Kais. russ. WStaatsrat und Direktor des Findelhauses in Moskau; verm. Charkow 20. Jan./4. Febr. 1871 mit — Elisabeth von Wremeff, geb. Ekatarinoslaw 7./19. Juni 1845 (orthodox). [Hschaft Weseloje, Gouvt Charkow.]

Tochter: Maria, geb. Moskau 6./18. Juli 1876.

4. † Eugen Paul, geb. St. Petersburg 10./22. Juni 1843, † Wologda 17./29. Jan. 1887, Kais. russ. Kollegienrat im Min. der Reichsdomänen, Lt. a. D.; verm. Tschinaz bei Taschkent, Turkestan, 1./13. Mai 1870 mit — Olga Gertrude Charlotte von Hennings, geb. Nowgorod 10./22. Sept. 1850. [Kronstadt.]

Söhne: 1) Woldemar Alexander Eduard, geb. Wernoje 31. Okt./12. Nov. 1872, Kais. russ. Lt. z. See. [Kronstadt.]
2) Georg Alexander Theodor, geb. Rjazan 13./25. Okt. 1878. [Kronstadt.]
3) Theodor Paul Nikolai, geb. Wologda 31. Jan./12. Febr. 1881.

5. Maria Alexandrine Sophie Karoline, geb. St. Petersburg 13./25. Dez. 1846.

6. † Nikolai Abraham, geb. St. Petersburg 11./23. Juli 1849, † das. 7./19. März 1898, Herr auf Rojanka (551 ha), Gouvt Wilna, Kais. russ. GRat und Hofm., verm. Gouv. von Wilna; verm. Kazan 28. Jan./9. Febr. 1873 mit — Elisabeth Wera Maria von Rennenkampff, geb. Simbirsk 20. März/1. April 1854. [St. Petersburg.]

Kinder: 1) Alexander, geb. Kasan 16./28. März 1874, Kais. russ. Lt. im

semenow. Leib.-GInf.-Rgt; verm. St. Petersburg 22. Jan./3. Febr. 1899 mit — Nadine Voigt, geb. Orel 13./25. Dez. 1878. [St. Petersburg.]
2) Sophie, geb. Kasan 28. Okt./9. Nov. 1875.
3) Nikolai, geb. Piotrkow 14./26. März 1877, Titularrat im Min. des Innern. [St. Petersburg.]
4) Boris Theodor Rudolf, geb. Piotrkow 20. Okt./1. Nov. 1879.
5) Theodor, geb. St. Petersburg 9./21. Aug. 1884.
7. Emilie Olga Karoline, geb. St. Petersburg 25. Juni/7. Juli 1851. [St. Petersburg.]
8. Georg Ludwig Abraham, geb. St. Petersburg 21. Sept./3. Okt. 1857, Kais. russ. Khr, Staatsrat und Erster Sekr. bei der Kais. russ. Botsch. in London; verm. St. Petersburg 11./23. Okt. 1884 mit — Marie Elisabeth Agnes von Siemens, geb. St. Petersburg 23. April/5. Mai 1860. [London.]
Kinder: 1) Alexandra Marie Lottie, geb. St. Petersburg 29. Sept./11. Okt. 1885.
2) Peter Nikolai Karl Alexander, geb. St. Petersburg 13./25. Febr. 1887.
3) Maria Lottie Sophie Dagmar, geb. Gostilitzky bei Peterhof 22. Juli/3. Aug. 1889.
4) Georg Karl Wilhelm Theodor, geb. Gostilitzky 25. Aug./6. Sept. 1891.
5) Georg Ludwig William Johann Konstantin, geb. St. Petersburg 25. Okt. 1897.

Graff, 1901. — Grainger, 1901. — Grammont von Linthal, 1901.

Grancy, s. Senarclens-Grancy.

Graß, 1901.

Gravenreuth.

Katholisch. — Bayern. — Egerländer Uradel; immatrikuliert im Kgr. Bayern bei der Frhrnklasse 9. Aug. 1813. — Besitz: Das Fideikommiß Affing-Obergriesbach, Amtsger. Aichach, OBayern, und in Verbindung hiermit erbl. Reichsrat der Krone Bayern. — Geschichtl. Übersicht im Jahrg. 1853, S. 157, und Beschreibung des Wappens im Jahrg. 1856, S. 242; vgl. auch den gleichnamigen Artikel im Taschenbuch der Gräfl. Häuser und im Handbuch dazu.

I. Linie: Schlammersdorf.

Im Mannesstamme erloschen.

† Adam Friedrich Joseph Karl Freiherr von Gravenreuth, geb. . . 26. Jan. 1778, † . . 23. April 1839, Kgl. bayer. Km.; verm. I) . . 26. Jan. 1801 mit Dorothea Freiin von Juncker a. d. H. Ruprechtsreuth, geb. . . 24. Aug. 1779, † . . 10. Mai 1857 (gesch.); II) . . 23. April 1833 mit Konstantia Freiin von Künsberg a. d. H. Danndorf, geb. . . 1792, † . . 27. April 1861.
Tochter 2r Ehe: Julie, geb. . . 1836; verm. . . 26. Nov. 1860 mit Guido von Schmuk, † . . 17. Febr. 1874, Kgl. bayer. Hptm. a. D. [. . .]

II. Linie: Guttenthau.

† Maximilian Joseph Freiherr von Gravenreuth, geb. . . 16. April 1770, † . . 19. März 1840, Kgl. bayer. Kmr. und Reg.-Rat; verm. 1) 1. Dez. 1792 mit Maria Freiin Rottbarft von Weißenstein, geb. . . 5. Aug. 1772, † . . 10. Mai 1806; II) . . 11. Okt. 1806 mit Karoline Katharine Freiin von Gravenreuth, geb. . . 26. Febr. 1775, † . . 30. Jan. 1850.

Söhne 2r Ehe: 1. † Kasimir, geb. . . 22. Dez. 1808, † . . 28. April 1881, Kgl. bayer. Kmr.; verm. 1) . . 22. Febr. 1849 mit Emilie Gfin von Zoner-Zettenweiß, geb. . . 15. Okt. 1822, † Germersheim 20. Sept. 1863, GD. des Kgl. bayer. Theresien-O.; II) . . 15. Mai 1867 mit Josephine Freiin von Branca, geb. . . 18. Juli 1815, † München 6. Nov. 1896, GD. des Kgl. bayer. Theresien-O.

Kinder 1r Ehe: 1) † Kasimir Maximilian, geb. . . 3. Jan. 1850, † . . 24. Okt. 1881, Kgl. bayer. Olt. a. D.; verm. . . 11. Juni 1878 mit — Marie Gfin von Bullion, geb. Kempten 16. Okt. 1854. [Schloß Affing bei Augsburg und Kempten.]

Söhne: (1) Maximilian Kasimir, geb. Kempten 17. Sept. 1879, Fkherr ꝛc., Lt. im Drag.-Rgt König (2. württemb.) Nr. 26. [Stuttgart.]

(2) Arthur, geb. . . 11. Febr. 1881.

2) Maria Amalia Antoinette, geb. . . 28. Juni 1853, GD. des Kgl. bayer. Theresien-O. [München.]

2. † Ludwig, geb. . . 4. Aug. 1817, † . . 30. April 1884, Kgl. bayer. Major a. D.; verm. . . 3. Sept. 1846 mit Euphemia Regnier, geb. . . 6. Dez. 1828, † . . 5. Sept. 1863.

Söhne: 1) † Ferdinand, geb. . . 28. Juli 1848, † München 14. Nov. 1893, Kgl. bayer. Bahnoffizial bei der Gen.-Direktion der Verkehrsanstalten; verm. Hochstätt a. D. 6. Okt. 1890 mit — Anna Schuler, geb. . . 24. Juli 1862. [. . .]

Tochter: Euphemia (Emmy) Ida Anna, geb. München 30. Okt. 1891.

2) Maximilian, geb. . . 3. Nov. 1851, Kgl. bayer. Kmr. und Bez.-Amtsassessor a. D. [München.]

Gredler, 1901. — Gregory, 1901.

Greiffenclau zu Vollrads.

Im Mannesstamme erloschen.

Katholisch. — Preußen (Prov. Hessen-Nassau). — Uradel der mittelrhein. Reichsritterschaft; Reichsfhrr. d. d. Regensburg 7. Mai 1664. — Beschreibung des Wappens im Jahrg. 1856, S. 243, und geschichtl. Übersicht im Jahrg. 1855, S. 213.

† Aloys Philipp Karl Freiherr von Greiffenclau zu Vollrads, geb. . . 1778, † . . 1825, K. K. Kmr.; verm. I) . . mit Walpurga Gfin von Wallis, geb. . . , † . . ; II) . . 17. Juni 1819 mit Elisabeth Gfin von Rostitz-Rieneck, geb. . . 17. Febr. 1799, † . . 22. Sept. 1884.

Tochter 2r Ehe: Sophia Maria Karoline Johanna Antonia Eleonore Ottilie, geb. Prag 21. Nov. 1824, Erbfrau der Fkhschaft Vollrads bei Winkel a. Rh. Reg.-Bez. Wiesbaden, bestehend aus der Kellerei Vollrads, den Hofgütern Mappen und Hausen und den Gütern zu Hattenheim, Hallgarten, Winkel, Mittelheim, Bärstadt und Ober-Gladbach; verm. . . 22. April 1846 mit Hugo Gfin von Matuschka Frhrn von Greiffenclau, † Wiesbaden 12. Febr. 1898, Kgl. preuß. Khrn ꝛc. [Wiesbaden.]

Gremp von Freudenstein, 1901. — Grenus, 1901. — Griesinger, 1901.

Grießenbeck von Grießenbach.

Katholisch. — Bayern. — Niederbayerischer Uradel; Bestätigung des alten Ritterstandes mit dem Prädikat „zu Hahnreit" d. d. Wien 4. April 1708; kurbayer. Anerkennung 27. Mai 1709; kurbayer. Fehr. d. d. München 22. April 1739; immatrikuliert im Kgr. Bayern bei der Fehrnklasse 19. Nov. 1812. — Besitz: Das Fideikommiß Grießenbach mit Hahnreit, NBayern. — Beschreibung des Wappens und geschichtl. Übersicht im Jahrg. 1856, S. 248.

† Karl Ernst Freiherr Grießenbeck von Grießenbach, geb. . . 25. Sept. 1787, † München 3. Jan. 1863, Kgl. bayer. Kam. und Gen. Major; verm. . . 25. März 1808 mit Magdalena Karoline Freiin Du Prel, geb. . . 30. Mai 1784, † . . 22. Jan. 1850.

Söhne: 1. † Christian Adam Karl, geb. . . 19. Nov. 1809, † . . 16. Mai 1853, Herr des (später zum Fideikommiß konstituierten) Stammgutes Grießenbach mit Hahnreit (nach dem am 11. Dez. 1835 erfolgten Tode des Franz Stamms, letzten Besitzers aus der altbayerischen Linie), Kgl. bayer. Kam. und Rechnungsrat; verm. I) . . 1. Mai 1838 mit Anna Arnold, geb. . . 5. Aug. 1802, † . . 2. April 1839; II) . . 8. März 1842 mit Karoline von Kobell, geb. . . 17. Aug. 1809, † München 9. Dez. 1899.

Kinder 2r Ehe: 1) † Karl Sigmund Christian, geb. . . 14. Juni 1844, † . . 28. März 1881, Fkherr, Kgl. bayer. Kam. und Amtsrichter; verm. Koblenz 20. Sept. 1870 mit — Theresia Freiin von Solemacher zu Namedy, geb. Koblenz 25. Jan. 1848. [München.]

Kinder: (1) Maria Theresia Karoline Huberta, geb. München 5. Mai 1873, unter dem Namen „Maria Mechtildis" im Kloster der Salesianerinnen in Zangberg.

(2) Gabriele Karoline Huberta, geb. München 26. Juni 1874.

(3) Elisabeth Theresia Karoline Huberta, geb. Landshut 19. Juni 1876, unter dem „Maria Agnes" in der Abtei Frauen-Chiemsee.

(4) Mathilde Marie Huberta, geb. Landshut 9. Febr. 1879; verm. Grießenbach 29. Nov. 1900 mit Agilolf von Solemacher zu Namedy. [Schloß Mengkofen, NBayern.]

(5) Stephan Friedrich, geb. . . 25. Febr. 1881, Fkherr, cand. jur. [München.]

2) Amalie, geb. . . 6. Okt. 1847; verm. München 14. Aug. 1872 mit Erhard Frhrn von Perfall zu Perfall, Herrn auf Greifenberg.

2. † Maximilian Joseph, geb. . . 24. Juli 1817, † Eichstätt 29. Aug. 1886, Kgl. bayer. Postverwalter a. D.; verm. Regensburg 4. Mai 1853 mit Benigna von Pfretzschner, geb. . . 12. März 1832, † . . 29. Okt. 1889.

Kinder: 1) Ernst Jonas Karl Maximilian, geb. Regensburg 29. Sept. 1854, Kgl. bayer. Reg.-Rat in Regensburg; verm. . . 22. Sept. 1885 mit — Friederike von Horstig d'Aubigny gen. Engelbrunner, geb. Amorbach 12. Juli 1864.

Kinder: (1) Frieda Marie, geb. Bilsbofen 26. Juli 1886.

(2) Maximilian Robert Ernst, geb. Regensburg 12. Febr. 1891.

(3) Karl Maximilian, geb. Regensburg 7. Jan. 1900.

2) Marie Josephine Bertha Benigna Nordula, geb. Regensburg 1. Juni 1859.

Grimschitz.

Im Mannesstamme erloschen.

Katholisch. — Oesterreich (Krain). — Krainer Uradel; erbländ.-oesterr. Frhr. d. d. Gversdorf 1. Okt. 1701. — Beschreibung des Wappens im Jahrg. 1802, S. 317, geschichtl. Übersicht im Jahrg. 1853, S. 161, Ergänzung dazu und Stammreihe im Jahrg. 1874, S. 228.

† Johann Nepomuk Freiherr von Grimschitz, geb. . ., † . . 27. Febr. 1822; verm. . . mit . ., geb. . ., † . . .

Söhne: 1. † Friedrich, geb. . . 16. Okt. 1793, † . . 22. Nov. 1863, Herr auf Schönstein, Wartendorf und Pöllenstein, jubil. K. K. Hofrat und Kreisvorsteher von Iglau; verm. . . 19. Febr. 1827 mit — Josephine dela Verneda y Rovira, geb. . . 9. April 1801. [. . .]

2. † Johann, geb. . . 24. Juni 1796, † . . 20. Febr. 1884, K. K. Statth.-Rat a. D.; verm. . . 25. April 1841 mit Christine Edler di Canal, geb. . . 20. Juli 1815, † Klosterneuburg 15. April 1898.

Töchter: 1) Friederike, geb. . . 13. Jan. 1818; verm. I) . . 15. Juli 1862 mit Hyacinth Gfn von Thurn-Valsassina-Como-Vercelli, † . . 12. Dez. 1877, Herrn auf Lechen ꝛc.; II) . . mit Dr. med. Theodor Meynert, † Klosterneuburg 31. Mai 1892, K. K. Hofrat und Univ.-Prof. [. . .]

2) Natalie, geb. . . 10. April 1846; verm. Watsch bei Laibach 1. Mai 1871 mit Leopold Schulz von Strasznicki. [. . .]

Groll, 1901. — Groß, 1901.

Groß von Trockau.

Römisch-katholisch. — Bayern. — Uradel der fränkischen Reichsritterschaft, Orts Gebürg; immatrikuliert im Kgr. Bayern bei der Frhrenklasse 23. Juni 1813. — Besitz: a) in Franken: 1) Trockau (Stammgut, Kondominat), 2) Tüchersfeld (Kondominat, seit 1422 im Bes. der Fam.) und 3) Kohlstein (Kondominat, seit 1608 im Bes. der Fam.); b) in Mähren: 1) Gleisenau (Fideikommiß-Kondominat, aus dem Privatbes. des † Domdechanten Otto Philipp Frhrn Groß von Trockau, durch Testament d. d. 20. Nov. 1779 in Familienbes. übergegangen); 2) der in der Nähe von Würzburg gelegene Grundbes. des † Reg.-Präs. Otto Philipp Frhrn Groß von Trockau, sowie dessen Grundbes. in der Nähe von Zeil am Main und Waldungen bei Trockau, Franken (durch Testament d. d. 17. Nov. 1830 in Familienbes. übergegangen); das Fideikommiß bildet zwei Majorate, je in den beiden Linien vererbend; 3) der Domherrenhof Ussigheim in Würzburg (durch Testament des Domdechanten Anselm d. d. 15. März 1815 als Seniorat in Familienbes. übergegangen). — Beschreibung des Wappens und geschichtl. Übersicht im Jahrg. 1866, S. 234.

I. Linie.

Im Mannesstamme erloschen

† Anselm Freiherr Groß von Trockau, geb. . . 1. Nov. 1795, † . . 24. Mai 1863; verm. . . 14. April 1817 mit Mathilde Freiin von Imhof a. d. H. Spielsberg, geb. . . 7. Okt. 1797, † . . 28. April 1861.

Kinder: 1. † Adam Friedrich Maximilian Anselm Maria, geb. . . 9. April 1819, † Würzburg 31. März 1901; verm. I) . . 28. Aug. 1844 mit Amalia Freiin Groß von Trockau, geb. . . 30. Mai 1827, † . . 4. Dez. 1855; II) Steinbach 29. April 1857 mit Sophia Freiin von Hutten zum Stolzenberg, geb. . . 6. Dez. 1825, † Würzburg 11. Febr. 1893.

Töchter 1r Ehe: 1) Augustina Karolina Johanna, geb. . . 2. Juni 1845,

präbend. OD. des Kgl. bayer. St. Anna-O. in Würzburg und StiftsD. des ehemal. Ritterkantons Gebürg.

2) Sophia Mathilda Alexandra Maria Ludovika, geb. . . 15. Jan. 1848, unter dem Namen „Marie de Jésus" im Kloster des pauvres Claires-Colettines in Brügge, Belgien.

3) Maria Theresia Friederika Thekla Gabriele, geb. . . 23. Sept. 1854, präbend. OD. des Kgl. bayer. St. Anna-O. in Würzburg und StiftsD. des ehemal. Ritterkantons Gebürg.

2. Anna Maria Sophia Kunigunda, geb. . . 5. Sept. 1838; verm. Würzburg 27. Aug. 1857 mit Ludwig Gfn von Froberg-Montjoye, † Bamberg 6. Juli 1898, Herrn auf Gersfeld a. Rhön. [Gersfeld bei Fulda und Bamberg.]

II. Linie.

† Johann Philipp Freiherr Groß von Trockau, geb. . . 12. Febr. 1790, † . . 22. Jan. 1867 (Bruder des Frhrn Anselm, Stifters der I. Linie), Kgl. bayer. Km.; verm. . . 24. Sept. 1820 mit Augustine Freiin von Redwitz a. d. H. Küps, geb. . 23. Sept. 1800, † Würzburg 4. Okt. 1868.

Söhne: 1. † Otto, geb. . . 10. Febr. 1829, † . . 5. März 1880, Kgl. bayer. Km.; verm. . . 26. Juli 1851 mit Johanna Freiin von Zu-Rhein, geb. . . 16. Okt. 1831, † Würzburg 6. März 1872.

Töchter: 1) Anna Maria, geb. Würzburg 23. Sept. 1855; verm. Mühlheim a. D. 24. Febr. 1880 mit Rudolf Frhrn von Enzberg, † Mühlheim a. D. 13. Mai 1901, Fkherr auf Mühlheim, Kgl. württemb. Khrn. [Schloß Mühlheim a. D. bei Tuttlingen.]

2) Maria Theresia, geb. . . 11. Febr. 1860; verm. Trockau 9. Aug. 1884 mit Berthold Gfn Schenk von Stauffenberg, erbl. Reichsrat der Krone Bayern, Kgl. bayer. Rittm. der Res. des 1. Ul.-Rgts. [Jettingen.]

2. † Joseph Heinrich, geb. Würzburg 9. Okt. 1836, † das. 1. Febr. 1897, K. u. K. Km. und Rittm. a. D.; verm. Feistritz 9. Jan. 1861 mit — Hermine Gfin von Lamberg, geb. . . 9. Nov. 1835, Kgl. bayer. PD., Erz., StkrD. [München.]

3. Karl, geb. . . 1. Okt. 1838, Kgl. bayer. Km. und Ldger.-Rat a. D., Rr des Kgl. bayer. St. Georg-O.; verm. München 11. Nov. 1874 mit — Eleonore Freiin von Magerl, geb. . . 19. Aug. 1855. [Würzburg.]

Kinder: 1) Gabriele Anna Maria Auguste Adele, geb. Würzburg 11. Dez. 1885.
2) Adele Eleonore Charlotte Maria Franziska, geb. Würzburg 10. Sept. 1888.
3) Charlotte Marie Elisabeth Amalia, geb. Würzburg 10. Okt. 1889.
4) Otto Philipp Joseph Heinrich, geb. Würzburg 10. Nov. 1890.

Großschedel, 1901.

Grote.

Lutherisch. — Preußen (die Prov. Hannover und Sachsen). — Lüneburger Uradel; Reichsfrhr. d. d. Wien 1. Juni 1689. — Der „Familienrat" der Hannover 1857 gegründeten „Gräflich und Freiherrlich Groteschen Familienstiftung" tritt alljährlich in Hannover zu einem Familientage zusammen. Senior der Familie und Vorsitzender des Familienrats ist Frhr Wilhelm, Kgl. preuß. Ldrat a. D., in Eisenach; Mitglieder: 1. Frhr Gerrand, Herr auf Schauen, 2. Dr. phil. Frhr August, Herr auf Jühnde, 3. Frhr Emmo, Major und Flügeladj., in Neustrelitz, 4. Gf Adolf, Herr auf Breese. — Geschichtl. Übersicht und Abstammung der verschiedenen Linien im Jahrg. 1861, S. 229 ff.; vgl. auch den gleichnamigen Artikel im Taschenbuch der Gräfl.

Häuser. (S. „Geschichte des Gräflich und Freiherrlich Groteschen Geschlechts“ von Emmo Freiherr Grote und Dr. W. Grotefend, Hannover, Jänecke, 1891.)

I. Linie: Schauen.

Besitz: a) Die ehemal. freie Reichshofschaft Schauen (685,62 ha; seit 1689 im Bes. der Fam.), Kr. Halberstadt; b) das Neuhofer Fideikapital von ca 1½ Million Mark; c) die Burglehen zu Bleckede (24,46 ha; seit dem 13. Jahrh. im Bes.); d) das „hannoversche Fideikommiß“ (ca 165 000 Mark; gestiftet 24. Okt. 1732), sowie Anteile am „Stillhorner Lehenskapital“ (v. 1672). — Erbschenk des Fürstt. Halberstadt d. d. Königsberg 18. Okt. 1861. — Beschreibung des Wappens im Jahrg. 1861, S. 231; die ältere Genealogie im Jahrg. 1862, S. 318.

† August Ludwig Albrecht Ernst Grote Freiherr zu Schauen, geb. . . 24. Jan. 1725, † . . 18. Mai 1779, Kurfl. braunschw.-lüneb. Oberst; verm. . . 1760 mit Lucie von Quernheimb, geb. . . 1. Nov. 1734, † . . 15. Dez. 1815.

Söhne: 1. † Georg Ernst Karl, geb. . . 10. März 1764, † . . 15. Dez. 1850, Kgl. hannov. G.Lea.-Mar.; verm. . . 29. Mai 1792 mit Luise Gfin von Deynhausen, geb. . . 17. März 1771, † . . 4. März 1823.

Sohn: † Julius, geb. . . 5. April 1798, † . . 4. März 1872, Herr auf Schauen und Bleckede, Erbschenk, Mtr des Joh.-O.; verm. . . 12. März 1837 mit Thekla Freiin von Hammerstein-Equord, geb. . . 25. Okt. 1819, † Hildesheim 23. Sept. 1896.

Kinder: (1) Gernand, geb. Hannover 7. Jan. 1838, Herr auf Schauen und Bleckede, Erbschenk des Fürstt. Halberstadt, Mtr des Joh.-O.; verm. Deersheim 25. Juni 1874 mit — Elsbeth Emilie Cäcilie von Gustedt, geb. Deersheim 9. Aug. 1850. [Schauen bei Osterwieck.]

Kinder: a. Thomas Ludwig Werner Philipp Otto, geb. Schauen 20. Mai 1877, Forstbeflissener. [. . .]

b. Thekla Henriette Cäcilie Helene Agnes, geb. Schauen 3. Okt. 1878.

c. Elma Sophie Elisabeth Ida, geb. Schauen 18. Febr. 1880.

d. Eberhard Johannes, geb. Schauen 30. Juni 1882.

e. Gudela Antonie Klara, geb. Schauen 21. Mai 1886.

f. Hildegard, geb. Schauen 24. Juli 1887.

g. Gernand, geb. Schauen 3. Okt. 1888.

h. Hilmar Julius, geb. Schauen 7. März 1890.

i. Thusnelde Elsbeth, geb. Schauen 9. Dez. 1891.

(2) Elisabeth Bertha Adelheid Charlotte, geb. Schauen 18. Sept. 1839; verm. Halberstadt 8. März 1866 mit Werner von Bose, † Wernigerode 28. März 1878, Kgl. preuß. Rittm. a. D. (s. den gleichnamigen Artikel im Taschenbuch der Gräfl. Häuser). [Hasserode a. H.]

(3) Cäcilie Henriette Friederike Marie Julie, geb. Schauen 9. Mai 1841; verm. das. 1. März 1859 mit Sigurd Frhrn von Hammerstein-Equord, † Hildesheim 31. Aug. 1901, Erbherrn auf Equord. [Hildesheim.]

(4) Otto XXII., geb. Schauen 13. März 1843, Kgl. preuß. Lt. a. D.; verm. München 15. April 1873 mit — Gertrud Karoline Amalie von Retberg a. d. H. Wettbergen, geb. München 23. Nov. 1848. [Blankenburg a. H.]

Kinder: a. Else Thekla Davide Amalie Gernande, geb. Ober-Zeismering, Bayern, 18. Febr. 1874.

b. Irmgard Cäcilie Agnes Elisabeth Auguste, geb. Hildesheim 24. Juli 1875.

c. Gertrud Helene Agnes Gabriele, geb. Schauen 6. März 1877.

d. Otto XXIV., geb. Schauen 13. Okt. 1878, Kgl. preuß. Lt. im anhalt. Inf.-Rgt Nr. 93; verm. . . 1901 mit — Marie von Brunn, geb. Bernburg 18. Juni 1882. [Zerbst.]

e. Jutta Elisabeth, geb. Schauen 18. Aug. 1880.

(5) † Julius, geb. Schauen 16. Jan. 1848, † Berlin 5. Jan. 1901, Kgl. preuß.

Major a. D., OAr des Joh.-O.; verm. Altona 5. Nov. 1874 mit — Agnes von Borries, geb. . . 6. Juli 1854. [. . .]
Söhne: a Theodor, geb. Altona 14. Sept. 1875, Referendar. [. . .]
b. Julius, geb. Altona 21. Aug. 1880, Kgl. preuß. Lt. im 3. GMgt z. F. [Berlin.]

2. † August Otto Friedrich, geb. . . 8. Dez. 1767, † . . 27. Jan. 1834, Kgl. hannov. Oberst und Kmdt von Nienburg; verm. . . 2. Nov. 1791 mit Charlotte von Reichmeister, geb. . . 21. Jan. 1769, † . . 6. Okt. 1843.
Kinder: 1) † Otto XXI., geb. . . 3. Okt. 1796, † . . 19. Juni 1865, Kgl. hannov. C Steuerdirektor; verm. . . 8. Sept. 1830 mit Sophie Freiin von Schortemer, geb. Nieder-Hellingdausen 1. Mai 1798, † . . 18. Juli 1881.
Kinder: (1) Sophie Charlotte Clementine, geb. . . 18. April 1833; verm. . . 4. Juni 1858 mit William von Einem, † (gefallen bei Langensalza) 27. Juni 1866, Kgl. hannov. Rittm. im Kgt Kronpr.-Drag. und Brig.-Adj. [. . .]
(2) Otto Karl August Wilhelm, geb. . . 4. Okt. 1837, Nutznießer des Neuhofer Fkapitals, K. u. K. Rittm. a. D. [. . .]
2) Jutta Auguste Christine, geb. Schwalenfeld bei Celle 12. Juni 1801; verm. . . 14. März 1851 mit William von Iffen, † . . 12. Dez. 1860, Herrn auf Gestorf, Kgl. hannov. Hptm. a. D. [Hannover.]

II. Linie: Breese-Jühnde.

Besitz: Die Majoratsbschaft Breese mit Westedt, s. Taschenb. der Gräfl. Häuser; die Lehens- und Rittergüter Wedesbüttel und Marienbüttel (395 ha; seit 1638), das Ritter- und Stammgut Jühnde (1465 ha; seit 1664 im Bes. der Fam.), das Lehens- und Rittergut Schnega (746 ha), sowie Anteile an dem Stillhorner Lehnskapital von ca 525 000 Mark (seit 1672) und dem Vermögen der Familienstiftung (seit 1857), die Rittergüter Ober-Lichtenau und Lehnstedt. —
Beschreibung des Wappens im Jahrg. 1861, S. 233.

1. Ast: Breese.

(S. Taschenbuch der Gräfl. Häuser.)

2. Ast: Wedesbüttel.

† Wilhelm Andreas Heinrich Freiherr Grote, geb. . . 1. März 1785, † . . 14. Jan. 1850, Ghzgl. oldenb. Kbr und GMar; verm. . . 26. März 1810 mit Julie Dorothea Luise Baronin von Rabden, geb. Seemuyden, Kurland, 31. Jan. 1790, † Wedesbüttel 26. Dez. 1858.
Kinder: 1. † Karl Friedrich August Ferdinand, geb. . . 29. Juni 1813, † Wedesbüttel 5. März 1868, Kgl. hannov. Kbr; verm. Horschwitz 24. Okt. 1860 mit — Ida von Chappuis, geb. Horschwitz 29. Dez. 1840. [Wedesbüttel bei Gifhorn.]
Söhne: 1) Karl, geb. Wedesbüttel 31. Jan. 1861, Kgl. preuß. Lt. der Res. des 2. hannov. Drag.-Rgts Nr. 16; verm. 1) Hildesheim 6. Mai 1884 mit Paula Knippenberg (gesch. 1890); II) Groß-Lichterfelde 15. Juli 1891 mit — Julie Bertha Emma Engelke, geb. . . . [Schöneberg bei Berlin.]
Tochter 1r Ehe: Ingeborg, geb. Wedesbüttel 5. Juli 1886.
2) Wilhelm, geb. Wedesbüttel 12. Nov. 1863, Herr auf Wedesbüttel, Kgl. preuß. Lt. der Kr. des Hus.-Rgts Kgr Friedrich II. von Hessen-Homburg (2. hess.) Nr 14, OAr des Joh.-O.; verm. . . 23. April 1885 mit — Charlotte Freiin Grote, geb. . . 23. Juli 1858 (s. unten). [Wedesbüttel bei Gifhorn.]
Tochter: Feodora Maria Ida Margarete, geb. Cassel 6. Mai 1886.
2. Bertha Marianne Wilhelmine, geb. . . 17. Dez. 1816; verm. . . mit . . . von Kalm, Hptm. (gesch. 1856). [. . .]
3. † Feodor Peter Ludwig, geb. . . 6. April 1820, † . . 8. März 1878, Kgl.

hannov. Förster; verm. . . 1850 mit Adolfine von Bodecker, geb. Marfeld 20. Okt. 1825, † . . im Frühjahr 1869.

Töchter: 1) Marie Karoline, geb. . . 7. Juli 1856; verm. Hildesheim 7. März 1878 mit Karl von Rocheid, Herrn auf Marin, Mecklenb.-Schw., EMr des Joh.-O.

2) Charlotte Johanne, geb. . . 23. Juli 1858; verm. Himmelsthür 23. April 1885 mit Wilhelm Frhrn Grote, Kgl. preuß. Oberst. der Kav. des Hus.-Regts Ldgf Friedrich II. von Hessen-Homburg (2. hess.) Nr. 14 (s. oben). [Wedesbüttel bei Gifhorn.]

3. Ast: Jühnde.

† August Ludwig Otto Freiherr Grote, geb. . . 3. Juli 1787, † . . 5. Mai 1831, Herr auf Jühnde und Horn, Kgl. hannov. GMaj; verm. . . mit . ., geb. . . ., † . . .

Söhne: 1. † Eduard Konrad Wilhelm Ernst Friedrich, geb. Göttingen 5. Juli 1811, † . . 4. Dez. 1883, Herr auf Jühnde; verm. . . 14. Sept. 1835 mit Emilie Grour, geb. . . 24. Sept. 1812, † Cassel 30. Dez. 1885.

Kinder: 1) † Oskar Emil Georg Karl, geb. Jühnde 12. Juni 1836, † Berlin 12. April 1895; verm. Dorstadt 8. Okt. 1865 mit — Eugenie Löbbecke, geb. Dorstadt 6. Juni 1840. [. . .]

2) August Karl Otto Alfred, geb. Mannstein 30. Mai 1837, Herr auf Jühnde, Dr. phil., vorm. Kgl. hannov. Oberst.; verm. Osnabrück 10. Nov. 1863 mit — Elise Dorothea von Marschalck, geb. Stade 3. Sept. 1841. [Jühnde bei Transfeld.]

Kinder: (1) Karl Wilhelm, geb. Göttingen 24. April 1870.

(2) Eugenie Emma Auguste, geb. Göttingen 19. Febr. 1873; verm. Jühnde 16. Okt. 1898 mit Kaspar von Bose (s. den gleichnamigen Artikel im Taschenbuch der Gräfl. Häuser). [Halle a. S.]

(3) Olga Charlotte Mimi, geb. Göttingen 26. Nov. 1878.

3) Emma Wilhelmine Victoria, geb. Jühnde 25. Nov. 1838; verm. das. 23. Nov. 1863 mit Otto Frhrn Grote, † Celle 21. Juli 1891, Herrn auf Schnega (s. 4. Ast). [Schnega.]

4) Therese Nanny, geb. Jühnde 20. Juli 1843. [Cassel.]

5) Ludwig Karl Ferdinand, geb. . . 7. März 1854, Herr auf Ober-Lichtenau (ca 200 ha), Kgl. sächs. Major z. D., EMr des Joh.-O.; verm. . . 20. Okt. 1881 mit — Helene Antonie Schmidt, geb. . . 4. Aug. 1861. [Schloß Ober-Lichtenau bei Polsnitz.]

Kinder: (1) Erna Antonie Therese, geb. Grimma 11. Aug. 1882.

(2) Eduard Wilhelm Gustav August, geb. Grimma 12. März 1885.

(3) Hertha Amelie Elise, geb. Grimma 28. Nov. 1887.

2. † Karl Georg Otto, geb. Hannover 12. Aug. 1820, † Dresden 6. Febr. 1895; verm. I) Brechelsbof 17. Sept. 1845 mit Charlotte von Frankenberg und Ludwigsdorff, geb. . . 29. Dez. 1816, † . . 3. Juni 1879; II) . . mit — Luise Bertha Steininger, geb. . . . [. . .]

Kinder 1r Ehe: 1) Valeska Wilhelmine Karoline Friederike, geb. Breslau 2. Dez. 1846. [. . .]

2) Elfriede Wilhelmine Klara Therese Emilie Emma, geb. Breslau 21. Febr. 1848; verm. I) Berlin 27. Dez. 1879 mit Dr. jur. et phil. Karl Frhrn von Richthofen, † . . 6. März 1888, Prof. der Rechte an der Univ. Berlin; II) Breslau 17. April 1895 mit Arwed Frhrn von Richthofen, Kgl. preuß. Major a. D., EMr des Joh.-O. [Sprottischdorf bei Sprottau.]

3) Alfred Wolf Ulrich, geb. Koblöbe 29. Juni 1849, Hzgl. anhalt. Hofmarschalldirektor; verm. . . 18. April 1879 mit — Agnes Becker, geb. . . . [Dessau, Ungarn.]

Kinder: (1) Irmgard Karola Frieda Gabriele Eva, geb. Warkfüll 2. Juni 1882.

(2) Georg Ernst Adam, geb. Warküll 30. März 1884.
(3) Gebhard Otto Ulrich, geb. Sandhoff 23. Jan. 1890.
(4) Thomas Ernst Joachim, geb. Sandhoff . . Okt. 1891.
(5) Margarete, geb. Damerkow 5. Jan. 1893.
(6) Elsbeth Klaudine Olga, geb. Damerkow 3. März 1894.

4) Emmo Alexander August Gustav, geb. Drübber, Prov. Hannover, 7. Juli 1857, Kgl. preuß. Major und Flügeladj. Sr. K. H. des Ghzgs von Mecklenb.-Str., ERr des Joh.-O.; verm. Verden 9. Juni 1884 mit — Olga von der Decken, geb. . . 31. März 1860. [Neu-Strelitz.]

Kinder: (1) Werner Karl Theresius Hieronymus Wulbrand, geb. Verden 13. April 1885, Kgl. preuß. Kadett in Groß-Lichterfelde.
(2) Thomas August Johann Ernst Eberhard Emmo, geb. St. Avold, Lothringen, 18. Nov. 1886, Kgl. preuß. Kadett in Naumburg a. S.
(3) Ilse Marie-Charlotte Olga Thoma, geb. Trier 9. März 1889.
(4) Marie, geb. Neu-Strelitz 9. Nov. 1897.

3. † Alfred August Ferdinand Ludwig, geb. . . 18. Sept. 1822, † Northeim 10. Dez. 1889, Kgl. preuß. GOReg.-Rat und Ldrat; verm. . . 30. Dez. 1848 mit Amalie Langenbeck, geb. . . 4. Mai 1825, † Goslar 26. Mai 1893.

Kinder: 1) Adelheid Wilhelmine Karoline Therese, geb. . . 21. Mai 1850; verm. . . 19. Juli 1882 mit Lothar Heinzel, Kgl. preuß. Major und Bat.-Kmdr im Inf.-Rgt Frhr Hiller von Gärtringen (4. pos.) Nr. 59. [Goldap.]

2) † Eduard Maximilian Georg Karl, geb. Nienburg 3. Jan. 1852, † Straßburg i. E. 4. Mai 1900, Kgl. preuß. Major à la suite des 2. brandenb. Ul.-Rgts Nr. 11, kmdt zur Dienstl. bei dem Kais. Statth. von Elsaß-Lothringen, ERr des Joh.-O.; verm. Münster i. W. 18. Nov. 1874 mit — Hedwig Freiin von Buddenbrock a. d. H. Ottlau, geb. . . 28. Juni 1855. [Gensburg i. E.]

Töchter: (1) Katharina Antonie Anna Herta, geb. . . 11. Dez. 1881.
(2) Ulrike Maximiliane Adelheid, geb. Düsseldorf 4. Mai 1884.

3) Emilie Charlotte Mathilde, geb. . . 2. Nov. 1855. [. . .]

4) Auguste Elise Emma Wilhelmine, geb. . . 3. Febr. 1858; verm. . . 26. Juli 1881 mit Anton Runde, Kgl. preuß. OLdesger.-Rat in Celle.

5) Karl Oskar August, geb. . . 15. Sept. 1865, Kgl. preuß. Hptm. und Komp.-Chef im Kgin Elisabeth GGren.-Rgt Nr. 3; verm. Görlitz 6. Juni 1895 mit — Frieda von Petery, geb. . . 16. Aug. 1875. [Charlottenburg.]

Sohn: Hans-Henning Alfred August, geb. Charlottenburg 7. Sept. 1896.

4. Wilhelm Georg Karl, geb. Hannover 5. Sept. 1825, Senior des Geschlechts, Kgl. preuß. Ldrat a. D.; verm. . . 8. Okt. 1850 mit Auguste Freiin von Münchhausen, geb. . . 29. Aug. 1832, † Eisenach 1. Mai 1893. [Eisenach.]

Söhne: 1) August Georg Otto Eduard, geb. Neustadt, Prov. Hannover, 28. Juni 1851, Kgl. preuß. OAmtm. und Lt. der Ldw.-Kav.; verm. Reinhausen 8. Okt. 1876 mit — Idaline von Rantzau, geb. Hagen 12. Febr. 1858. [Trendelburg, Reg.-Bez. Cassel.]

Kinder: (1) Woldemar, geb. Trendelburg 2. Juli 1877, Kgl. preuß. Lt. im Drag.-Rgt Frhr von Manteuffel (rhein.) Nr. 5. [Hofgeismar.]
(2) Sophie Auguste Idaline, geb. Trendelburg 26. Dez. 1878; verm. das. 8. Okt. 1898 mit Friedrich Frhrn von Lindelof, Kgl. preuß. Lt. im Drag.-Rgt Frhr von Manteuffel (rhein.) Nr. 5. [Hofgeismar.]
(3) Irmgard Fanny Karola Anna, geb. Trendelburg 7. Jan. 1880; verm. das. 12. Aug. 1899 mit Ludwig von der Wense, Herrn auf Mörse, Kgl. preuß. Ldrat des Kr. Gifhorn und OLt. der Res. des 1. brandenb. Drag.-Rgts Nr. 2. [Gifhorn.]
(4) Gudula, geb. Trendelburg 6. Juni 1881; verlobt im Okt. 1900 mit Eberhard Wilke von Wintzingerode, Kgl. preuß. Lt. im Drag.-Rgt Frhr von Manteuffel (rhein.) Nr. 5.
(5) Else, geb. Trendelburg 11. Okt. 1882.

(6) Jutta, geb. Trendelburg 11. Dez. 1883.
(7) Erika, geb. Trendelburg 2. Dez. 1886.
(8) Joachim-Ernst Hans Otto Georg Woldemar, geb. Trendelburg 27. Sept. 1890.
(9) Ernst-Günther, geb. Trendelburg 28. Juli 1894.

2) Emil Georg Karl, geb. Hildesheim 18. Okt. 1854; verm. . . 23. Sept. 1888 mit — Hedwig Hanse, geb. . . 5. Dez. 1860. [Hannover.]
Söhne: (1) Otto Eduard Wilhelm, geb. . . 25. Juli 1889.
(2) Egon Hans Gisbrecht August, geb. . . 19. Okt. 1890.

3) Adolf Fritz Dittmar, geb. Hildesheim 2. Jan. 1859, Herr auf Lehnstedt (ca 150 ha) bei Weimar; verm. . . 28. Juni 1887 mit — Marie Pansе, geb. . . 5. März 1862.
Kinder: (1) Wilhelm Ernst Albert, geb. . . 23. Juni 1888.
(2) Alfred Georg Bernard, geb. . . 25. Aug. 1889.
(3) Erika Idaline Jutta, geb. . . 16. Juli 1891.
(4) Elisabeth Therese Sophie, geb. Lehnstedt 8. Mai 1897.

4) Georg, geb. . . 18. Okt. 1865, Okt. im 4. württemb. Inf.-Rgt Nr. 122 Kaiser Franz Joseph von Oesterreich, König von Ungarn. [Heilbronn.]

4. Ast: Schnega.

† Otto Adolf Freiherr Grote, geb. Zellerfeld 11. Juni 1835, † Celle 21. Juli 1891, Herr auf Schnega, Lehnsdirektor des Fürstentums Lüneburg, Kgl. preuß. Reg.-Assessor a. D., Mitglied des Johanniter-Ordens; verm. Jühnde 23. Nov. 1863 mit — Emma Freiin Grote, geb. Jühnde 25. Nov. 1838 (s. d. d.). [Schnega.]

Kinder: 1. Ada Emilie Elisabeth, geb. Bienenburg 5. Sept. 1864; verm. Schnega 20. Sept. 1885 mit Erasmus Fabian Leuckart von Weißdorf, Kgl. sächs. Major im Kriegsmin. [Dresden.]

2. Otto, geb. Dannenberg 19. Febr. 1866, Herr auf Schnega, Kgl. preuß. Referendar a. D., Kgl. sächs. Lt. der Res. des 6. Inf.-Regts Nr. 105 „König Wilhelm II. von Württemberg."

3. Karl, geb. Breslau 9. Febr. 1869, Rittergutspachter [Schnega]; verlobt im Okt. 1900 mit Irmgardt verw. von Kalkstein, geb. von Estorff, geb. Tevendorf 26. Dez. 1868.

4. Ulrich, geb. Schnega 20. Nov. 1871, Kgl. preuß. Lt. im hannov. Jägerbat. Nr. 10; verm. Hamburg 21. Febr. 1896 mit — Rosa Hartmann, geb. Havre, Frankr., 14. Nov. 1876. [Wirsch.]
Söhne: 1) Otto Oskar Ludwig Karl Ernst Kurt, geb. Bückeburg 7. Dez. 1896.
2) Ulrich Ernst Traugott, geb. Schnega 21. Sept. 1898.

5. Hugo, geb. Schnega 12. Juni 1876, Kgl. preuß. Lt. der Res. des Inf.-Rgts Gf Tauentzien von Wittenberg (3. brandenb.) Nr. 20. [. . .]

Grotthuß (Grotthusen).

Evangelisch. — Preußen. — Westfälischer Uradel, von dem Mitgl. mit dem deutschen Orden nach Kurland kamen. Der Kurländischen Linie entstammt der hier folgende Geschlechtszweig. Preuß. Genehmigung zur Führung des Fürstentitels mittels A. K.-O. d. d. Berlin 16. März 1844 (für Ludwig, s. unten); preuß. Genehmigung zur Führung des ihm zustehenden Fürstentitels mittels A. K.-O. d. d. Berlin 14. Nov. 1867 (für Viktor Hugo). — W.: In Silber ein unten viermal gezinnter schwarzer Schrägrechtsbalken. Auf dem Helm ein offener schwarzsilberner Flug, je nach auswärts mit dem Schrägbalken vertwechselter Farbe belegt.

† Ludwig Freiherr von Grotthuß, geb. Mawici . . 1801 (?), † Jauer 28. Jan. 1857, Kgl. preuß. Major a. D.; verm. . . mit Klementine von Grottkowska, geb. . ., † . . (wiederverm. . . mit . . Dallmer, Kgl. preuß. Oberstlt.).

Sohn: † Viktor Hugo, geb. Posen 2. Dez. 1848, † Görbersdorf 2. Juli 1885, Kgl. preuß. Hptm. im 8. rhein. Inf.-Rgt Nr. 70; verm. 1) . . 19. Sept. 1874 mit

Maria von Reichenau, geb. Wiesbaden 9. April 1855, † Liegnitz 26. Jan. 1878; III) . . 25. Nov. 1879 mit — Erna von Horn, geb. Berlin 28. Nov. 1851. [Weimar.]

Kinder: a) 1r Ehe: 1) Wanda Antonie Karoline Klementine Klodilde Franziska, geb. Berlin 6. Febr. 1877.

2) Viktor Karl Ludwig Maria, geb. Liegnitz 18. Jan. 1878, Kgl. preuß. Lt. im Kaiser Alexander (Gren.-Rgt Nr. 1. [Berlin.]

— b) 2r Ehe: 3) Arwed Lothar Heinrich Hans, geb. Venedig 13. Febr. 1881, Kgl. preuß. Fähnr. im 5. thüring. Inf.-Rgt (Prinz von Sachsen) Nr. 94. [Weimar.]

4) Otto Heinrich Wilhelm Gunst, geb. Meine 20. März 1884.

Gruben, 1901. — **Gruben**, 1901. — **Grünau**, 1901. — **Grunelius**, 1901.

(Diepenbroick-) Grüter

(a. d. H. der Herren von Grüter).

Germanisch. — Preußen (Prov. Westfalen). — Westfälischer Uradel; preuß. Genehmigung zur Namen- und Wappenvereinigung „Diepenbroick-Grüter" 29. Jan. 1824 (für die Nachkommen des † Johann Adolf Gustav Adam von Grüter, dessen 1. Gemahlin Wilhelmine geb. Freiin von Diepenbroick die Letzte ihrer Linie gewesen war); preuß. Frhr (primog.) 15. Okt. 1840 (für den 19. März 1870 † Kgl. preuß. Legat Ludwig) und 24. Sept. 1841 (für dessen fünf Brüder); laut preuß. Diplom d. d. Baden-Baden 2. Aug. 1861 wurde der Freiherrnstand auf die gesamte eheliche Nachkommenschaft dieser sechs Brüder ausgedehnt (vgl. Jahrg. 1858, S. 212). — Beschreibung des Wappens und geschichtl. Notiz im Jahrg. 1858, S. 118; vgl. auch den Artikel „Gronsfeld" im Taschenbuch der Gräfl. Häuser und im Handbuch dazu.

† Johann Adolf Gustav Adam von Grüter, geb. 27. Jan. 1779, † . . 20. Febr. 1822, Herr auf Marck und Rabe; verm. I) . . 26. Juni 1803 mit Wilhelmine Eleonore Luise Charlotte Freiin von Diepenbroick, geb. . . 9. Juni 1778, † . . 23. Jan. 1809; II) . . 6. Juni 1811 mit Karoline Henriette Freiin von der Reck a. d. H. Untrop, geb. . . 9. Febr. 1790, † . . 17. Sept. 1846.

Söhne, Freiherren von Diepenbroick-Grüter: a) 1r Ehe: 1. † Ludwig Kaspar Anaut Albert Adam, geb. . . 25. April 1804, † Marck 19. März 1870, Herr auf Marck und Rabe, Kgl. preuß. Legat; verm. I) Groß-Goltern 27. Aug. 1832 mit Franziska Georgine Alexandrine von Alten, geb. Groß-Goltern 15. Febr. 1814, † Tecklenburg 8. April 1838; II) Linden 3. Juni 1840 mit deren Schwester Elise Hermine Karoline von Alten, geb. Groß-Goltern 27. Nov. 1818, † Haus Marck 15. März 1842.

Söhne: a) 1r Ehe: 1) † Adam Karl Hermann Fritz Rudolf, geb. . . 11. Nov. 1835, † Goslar 15. Jan. 1890, Herr auf Marck, Kgl. preuß. Reg.-Referendar a. D.; verm. . . 14. Aug. 1863 mit — Dorothea Rickmers, geb. . . 24. Nov. 1841. [. . .]

Kinder: (1) Georg Ludwig Edmund Theodor Gustav Adam, geb. Münster i. W. 16. Jan. 1865, Kgl. preuß. Rittm. und Esk.-Chef im 2. westfäl. Hus.-Rgt Nr. 11; verm. Dresden 5. April 1893 mit — Wilma Margarete Marie Luise von Bar, geb. Zittau 21. Febr. 1874. [Düsseldorf.]

Söhne: a. Gert Rudolf Karl Otto Ulrich Viktor Adam, geb. Hannover 28. Mai 1894.

b. Jürgen Günther Arel Adam, geb. Düsseldorf 9. Juni 1899.

(2) Etha Viktoria Eva, geb. Geestemünde 29. Aug. 1866; verm. 28. Sept. 1892 mit Günther Bappritz, Kgl. preuß. Major. [. . .]

(3) Richard Otto Adam, geb. Haus Marck 4. Jan. 1869, Kais. deutscher

Kpt.-Lt.; verm. Hamburg 15. April 1901 mit — Ines Hengstenberg, geb. Valparaiso 1. Jan. 1881. [. . .]

(4) Viktor Wilhelm Adam, geb. Haus Marck 11. Sept. 1870, Bes. des Krusenhofs bei Flensburg; verm. Tecklenburg 9. Aug. 1901 mit — Hildegard Fisch, geb. Tecklenburg, Westf., 18. Juli 1881.

(5) Wilhelm Andreas Karl Adam, geb. Haus Marck 4. Nov. 1871. [. . .]

(6) Elsa Eva, geb. Haus Marck 24. Juni 1874.

(7) Asta Alona Johanna Eva, geb. Haus Marck 22. Nov. 1875; verm. . . 29. Okt. 1895 mit Heinrich von Hofmann, Kgl. preuß. Hptm. im Großen Gen.-Stab. [Berlin.]

(8) Magda Maria Elsa Eva, geb. Haus Marck 29. Sept. 1878.

— b) 2r Ehe: 2) Florens Guido Karl Otto Adam, geb. . . 22. März 1841, Kgl. preuß. Oberstlt. a. D.; verm. Berlin 18. April 1879 mit Henriette Franziska Ida Klara Georgine Bernhardine Else von Arnim a. d. H. Nechlin, geb. . . 15. Sept. 1858, † Westend 19. Nov. 1899. [Charlottenburg.]

Kinder: (1) Else-Eva Ludovika Ida, geb. Potsdam 23. Febr. 1880; verm. Charlottenburg 22. Juni 1898 mit Rulof von Bismarck, Kgl. preuß. OLt. a. D. [. . .]

(2) Eva Alone Lita, geb. Potsdam 8. Nov. 1882.

(3) Erika Eva, geb. Köln 12. März 1885.

(4) Otto Ludwig Gustav Adam, geb. Charlottenburg 15. Okt. 1896.

2. † Karl Theodor Christoph Adam, geb. . . 20. Juli 1807, † Münster i. W. 8. März 1890, Kgl. preuß. Konsistorialrat a. D., ERr des Joh.-O.; verm. . . 4. Juli 1839 mit Alone Heyne, geb. . . 8. Okt. 1814, † Hannover 25. Sept. 1900.

3. † Friedrich Adam, geb. . . 29. Dez. 1808, † Merseburg 24. Febr. 1887, Kgl. preuß. GReg.-Rat a. D.; verm. . . 21. Mai 1834 mit Auguste von Gerhardt a. d. H. Flatow, geb. . . 1797, † . . 6. Sept. 1886.

Kinder: 1) Eva Elisabeth Anna, geb. . . 3. Juni 1836. [. . .]

2) † Adam Friedrich Ernst Karl, geb. . . 19. Aug. 1837, † Norderney 27. Juli 1899, Kgl. preuß. Gen.-Major z. D.; verm. Potsdam 15. Juni 1867 mit — Marie von Arnim, geb. . . 16. Aug. 1845. [Colmar i. E.]

Kinder: (1) Eva Auguste Marie Adelheid, geb. Potsdam 1. Mai 1868; verm. . . 5. Okt. 1889 mit Otto Guradze, Kgl. preuß. Rittm. a. D. [Charlottenburg.]

(2) Adam Ferdinand Karl Friedrich, geb. Wilhelmshöhe 8. Okt. 1869, Kgl. preuß. OLt. im 2. GRgt z. F. [Berlin.]

(3) Anna Karoline Luise Eva, geb. Wilhelmshöhe 2. Mai 1873; verm. . . 11. Juni 1892 mit **Dr. jur.** Theodor Böninger, Kgl. preuß. Reg.-Assessor in Colmar i. E.

— b) 2r Ehe: 4. † Friedrich Wilhelm Otto Adam, geb. . . 21. März 1819, † . . 30. Sept. 1870, Kgl. preuß. Gen.-Major und Kmdr der 14. Kav.-Brig., ERr des Joh.-O.; verm. . . 30. Sept. 1854 mit — Anna Freiin von Sobeck a. d. H. Kruckow, geb. . . 5. Sept. 1832. [Berlin.]

Töchter: 1) Eva Wilhelmine Karoline Luise Marie, geb. Potsdam 12. April 1856; verm. Berlin 24. Mai 1881 mit Georg von Alten, Kgl. preuß. Oberst und Kmdr der 26. Kav.-Brig. (1. Kgl. württemb.). [Stuttgart.]

2) Eva Maria Wilhelmine Gustave Theodore Franziska Frieda, geb. Kruckow 9. Okt. 1858; verm. Berlin 9. Okt. 1878 mit Günther von Werder, Kgl. preuß. Gen.-Major und Kmdr der 44. Inf.-Brig. [Cassel.]

5. † Ernst Alexander Julius Adam, geb. . . 7. Mai 1821, † . . 7. April 1878, Kgl. preuß. Rittm. z. D.; verm. . . 21. Nov. 1848 mit Luise von Viebahn, geb. . . 22. Febr. 1827, † . . 23. Dez. 1862.

Kinder: 1) Helene Konradine Sophie Karoline Luise, geb. Soest 21. Sept. 1849; verm. . . 22. April 1871 mit Ernst Frhrn von Werthern, Kgl. preuß. GReg.-Rat und Ldrat des Kr. Lippstadt. [Lippstadt.]

2) Friedrich Wilhelm Ludwig Albert, geb. . . 2. April 1851, Kgl. preuß.

Oberstlt. und Kmdr des Hus.-Rgts Kain Wilhelmina der Niederlande (hannov.) Nr. 15. [Wandsbek.]

3) Marie Auguste Sophie, geb. Düsseldorf 4. Okt. 1852; verm. I) Soest 22. Okt. 1871 mit Walther Frhrn von Plettenberg, † . . 23. Mai 1878, Kgl. preuß. Hptm. und Komp.-Chef im 7. westfäl. Inf.-Regt Nr. 56; II) Berlin 19. März 1880 mit Klaus von Strülynagel, Herrn auf Grünberg, Kgl. preuß. Mittm. a. D., Rittergutsbesitzer. [Grünberg bei Breslau.]

4) Anna Franziska, geb. . . 24. Aug. 1854. [. . .]

5) Otto Adam Bertram Karl, geb. . . 18. Juli 1860, Kgl. preuß. Hptm. und Komp.-Chef im Füs.-Regt von Gersdorff (hess.) Nr. 80; verm. . . 5. Juni 1888 mit — Elisabeth von Götze, geb. . . 12. Juli 1867. [Wiesbaden.]

Töchter: (1) Wilhelmine Marie Pauline Eva Elise, geb. Berlin 10. Okt. 1892.

(2) Dorothee Anna Hedwig Bertha Eva, geb. Wiesbaden 6. Nov. 1894.

6) Klara Alona Henriette, geb. . . 12. Mai 1862.

Gruttschreiber, 1901.

Gudenau, s. Vorst von Gudenau.

Gudenus, 1901. — Gugel von Brandt und Diepolts-dorf, 1901. — Gülcher, 1901. (Erloschen.)

Gültlingen.

Evangelisch. — Württemberg. — Uradel der schwäbischen Reichsritterschaft, Kantons Neckar-schwarzwald; immatrikuliert im Kgr. Württemberg bei der Erbentafel des ritterschaftlichen Adels, daselbst mit dem früheren Mannlehen (als solches aufgehoben 1874) Berneck (seit Ende des 14. Jahrh.) im Oberamt Nagold, Schwarzwaldkr., grundherrlich anzusehen. Erbkm. von Württemberg seit 1515. — Geschichtl. Übersicht im Jahrg. 1877, S. 293. und Beschreibung des Wappens im Jahrg. 1861, S. 254.

† Ernst Ludwig Adam Daniel Freiherr von Gültlingen, geb. Wetzlar 28. März 1772, † Stuttgart 21. März 1813, Kgl. württemb. Kbr und Hptm. a. D.; verm. Auenheim, Baden, 28. Aug. 1803 mit Karoline Christiane Henriette gesch. Gfin von Svoneck, geb. von Heigelin, geb. Heilbronn 19. Sept. 1778, † Stuttgart 26. Febr. 1853.

Sohn: † Wilhelm Ernst, geb. Stuttgart 18. Sept. 1806, † das. 30. Jan. 1850, Kgl. württemb. Forstm. a. D.; verm. Kilchberg 11. Okt. 1833 mit Fanny Freiin von Tessin, geb. . . 11. Okt. 1814, † . . 20. April 1885.

Kinder: 1) † Wilhelm Friedrich Balthasar, geb. Wildbad 20. Sept. 1834, † Stuttgart 19. Jan. 1898, Erbkm., Kgl. württemb. Kbr und Lager-Direktor, RRr des Joh.-O.; verm. . . 14. Juli 1870 mit — Luise Alexandrine von Neubronn-Eisenburg, geb. Unter-Weihingen 1. Okt. 1843. [Stuttgart.]

Söhne: (1) Konrad Franz Balthasar, geb. Stuttgart 15. Juni 1871, Kgl. württemb. Mjkr, Ord.-Sekr. und Lt. der Ref. des Drag.-Regts König (2. württemb.) Nr. 26, Kabinettssekr. Sr. M. des Königs. [Stuttgart.]

(2) Georg Franz Max Friedrich Alfred, geb. Stuttgart 31. Jan. 1873, Lt. im 10. württemb. Inf.-Regt Nr. 180. [Gmünd.]

2) Fanny Amalie Karoline Henriette Wilhelmine Ibuszelde, geb. Stuttgart 21. Juni 1838; verm. . . 19. Juli 1870 mit Gustav Frhrn Mechler von Schwandorf, † Stuttgart 26. April 1897, Kgl. württemb. Major a. D. [Stuttgart.]

3) † Ernst Ferdinand, geb. Crailsheim 7. Okt. 1839, † Stuttgart 9. März 1895,

Kgl. württemb. Oberst a. D.; verm. . . 11. Okt. 1864 mit — Charlotte Freiin von Linden, geb. . . 28. Mai 1844. [Tübingen.]

Kinder: (1) Charlotte Amalie Fanny Mathilde Henriette Karoline, geb. Ludwigsburg 2. Okt. 1865. [Tübingen.]

(2) Eberhard Karl Wilhelm Ernst, geb. Stuttgart 2. Okt. 1866, Kgl. württemb. Lt. z. D., Bez.-Off. beim Ldw.-Bez. Horb; verm. Heilbronn 16. Dez. 1899 mit — Elsa von Wegerer, geb. Dessau 31. Jan. 1880.

(3) Paul Eberhard Karl Wilhelm Konstantin Ernst, geb. Ludwigsburg 26. Okt. 1868, Lt. im Inf.-Rgt Kaiser Friedrich, König von Preußen (7. württemb.) Nr. 125; verm. Ernst 17. Okt. 1899 mit — Nanny Bertha Ernestine von Tschirschky und Bögendorf, geb. Montabaur, Kr. Unter-Westerwald, 22. Aug. 1875. [Stuttgart.]

Tochter: Lonny Charlotte Gertrud, geb. Stuttgart 20. März 1901.

(4) Emil Karl Konstantin Eugen, geb. Ludwigsburg 12. Okt. 1873, Lt. im 10. württemb. Inf.-Rgt Nr. 180. [Tübingen.]

4) † Konstantin, geb. Berneck 17. Juli 1847, † Stuttgart 14. Jan. 1883, Hptm. und Komp.-Chef im 8. Kgl. württemb. Inf.-Rgt Nr. 126; verm. . . 7. Jan. 1873 mit Justine Klementine Locke, geb. von Römer, geb. Clapham, England, 10. Dez. 1852 (geich.).

Tochter: Klementine Justine Fanny, geb. Stuttgart 17. Dez. 1873; verm. Paris 12. Mai 1891 mit **Dr. jur.** Reginald Raoul Lamprière. [. . .]

Bruder.

† Christian Karl, geb. Wetzlar 2. Jan. 1776, † Stuttgart 10. Sept. 1851, Erbkm. und Rittm. a. D.; verm. Stuttgart 10. Nov. 1803 mit Sophie Auguste von Heigelin, geb. . . 10. Nov. 1786, † . . (geich. 29. Mai 1823).

Söhne: 1 † Wilhelm Karl, geb. . . 26. Jan. 1808, † Ulm 31. Dez. 1850, Kgl. württemb. Rittm. im 1. Reiterrgt; verm. . . 24. Sept. 1833 mit Luise Körner, geb. . . 15. Juli 1812, † . . 20. Okt. 1893.

Kinder: 1) Anna Karoline Elisabeth Luise, geb. . . 26. Mai 1834; verm. . . 26. Nov. 1856 mit Sigmund von Balbinger, † Tübingen 18. April 1901, Kgl. württemb. Oberstlt. a. D. [Tübingen.]

2) Hedwig, geb. . . 14. März 1838; verm. Wiesbaden 11. Okt. 1877 mit Eduard Büren, † Wiesbaden 14. Juli 1899. [Wiesbaden.]

3) † Wilhelm Karl Balthasar, geb. . . 5. Nov. 1839, † Stuttgart 31. Mai 1871, Kgl. württemb. Hptm. im Feldart.-Rgt; verm. . . 28. März 1865 mit Julie Ebekla Groß, geb. . . 18. Okt. 1840, † Stuttgart 4. Jan. 1875.

Kinder: (1) Helene, geb. . . 18. Jan. 1866, dienende Schwester des Joh.-O. [Ludwigsburg.]

(2) Wilhelm Friedrich, geb. . . 9. Jan. 1867, Rittm. und Esk.-Chef im Drag.-Rgt Kgin Olga (1. württemb.) Nr. 25, Chr des Joh.-O; verm. Barmen 2. Juni 1892 mit — Else Büren, geb. Barmen 28. Juli 1873. [Ludwigsburg.]

Kinder: a. Karola Julie Adelheid Luise, geb. Ludwigsburg 11. Okt. 1894.

b. Konstanze Franziska, geb. Ludwigsburg 27. Sept. 1896.

c. Wilhelm Karl Balthasar, geb. Ludwigsburg 29. Febr. 1899.

(3) Alfred, geb. . . 22. Mai 1868, Oberlt. im Drag.-Rgt Kgin Olga (1. württemb.) Nr. 25, kmdt zur Kriegsakad. in Berlin.

(4) Friedrich Wilhelm, geb. Ludwigsburg 29. Aug. 1870, Oberlt. im Ul.-Rgt König Karl (1. württemb.) Nr. 19; verm. Hannover 3. Aug. 1898 mit — Nancy Parma von Schleppegrell, geb. Donnerhorst 7. Juni 1876, Herrin auf Rethem a. A., Kr. Fallingbostel (Lüneburger Ritterschs.). [Neu-Ulm.]

Sohn: Parm-Otto Alfred August Stephan Ulrich, geb. Neu-Ulm 8. April 1901.

4) Helene, geb. . . 1. April 1843. [Wiesbaden.]

2. † Adolf Wilhelm Balthasar, geb. Berneck 23. März 1818, † Stuttgart 29. Dez.

1893, Erbhm.; verm. Bönnigheim 24. Nov. 1846 mit Sophie Luise Finckh, geb. . . 1. März 1829, † Stuttgart 1. Aug. 1858.

Kinder: 1) Karl Albert Oskar, geb. Gmünden 10. März 1849, Sekr. bei der Kgl. württemb. Gen.-Direktion der Staatseisenbahnen a. D. [Stuttgart.]

2) Sophie, geb. Stuttgart 10. Juli 1858; verm. . . 29. Nov. 1883 mit Dr. med. Philipp Paulus, OAmtsarzt in Sulz.

Gumoëns, s. Goumoëns.

Gumppenberg.

Katholisch. — Bayern. — Oberbayerischer Uradel; Erbhlmarschall von OBayern 1411 (bis zur Auflösung der alten ständischen Verfassung 1808); Reichsfhr. und Wappen „Seeberg" d. d. Prag 16. Jan. 1571; immatrikuliert im Kgr. Bayern bei der Fhrenklasse 24. Jan. 1814. — Besitz: a) Die Fhrschaft Gumppenberg mit Pöttmes (seit 1279), OBayern, mit erbl. Sitz in der Kammer der Reichsräte; b) das Kronlehen Deining (seit 1844), OPfalz; c) Fideikommiß Bayerbach und Lauenbettenbach (seit 1680), MBayern; d) das Gut Oberseeberg, OBayern. — Beschreibung des Wappens im Jahrg. 1855, S. 220, und geschichtl. Übersicht im Jahrg. 1853, S. 167.

I. Linie: Pöttmes.

1. Ast.

Stifter: Fhr Franz, geb. 12. Okt. 1750, † 25. Juni 1797.

† Maximilian Freiherr von Gumppenberg, geb. . . 3. April 1775, † . . 5. Jan. 1813 (Sohn des Stifters), Kgl. bayer. Km.; verm. . . 8. Okt. 1797 mit Franziska Walpurga Altgfin von Salm-Reifferscheidt-Dyck, geb. . . 13. Aug. 1774, † . . 20. April 1849.

Söhne: 1. † Joseph Maria, geb. . . 19. Juli 1798, † . . 25. Okt. 1877, Kgl. bayer. Km., Reg.- und Kreisbaurat a. D.; verm. I) . . 25. März 1821 mit Felicitas Freiin Schenck von Schweinsberg, geb. . . 21. Jan. 1801, † . . 6. Mai 1853 (gesch.); II) . . 27. Sept. 1859 mit Augusta von Fröhlich, geb. . . 2. Juni 1807, † Augsburg 13. Febr. 1887.

Söhne 2r Ehe: 1) Richard, geb. . . 22. Mai 1830, Kgl. bayer. Ldger.-Assessor a. D. [Rosenheim.]

2) Lothar, geb. . . 2. Jan. 1833. [Kaufbeuren.]

2. † Adolf Eberhard, geb. München 24. Febr. 1804, † daf. 16. Dez. 1877, Kgl. bayer. Km. und erbl. Reichsrat der Krone Bayern, Großkomtur des Kgl. bayer. St. Georg-O.; verm. München 1. Mai 1834 mit Karoline Sophie Gfin von Bayrstorff, geb. . . 17. Okt. 1816, † München 25. Mai 1889, Dame des Kgl. bayer. St. Elisabethen-O. und Stiftsd. des St. Anna-O.

Tochter: Maximiliane, geb. München 14. Mai 1850, Kgl. bayer. PD., Grs., und ED. des Kgl. bayer. Theresien-O.; verm. München 18. Mai 1867 mit Max Gfn von Holnstein aus Bayern, † Schwarzenfeld 1. Febr. 1895, Kgl. bayer. Oberstallm. a. D., erbl. Reichsrat rc. [München.]

3. † Ferdinand, geb. München 30. Dez. 1809, † Pöttmes 7. April 1862, Kgl. württemb. Rittm. a. D.; verm. Kempten 23. Aug. 1831 mit Angelika Weiß, geb. . . 1797, † Kempten 5. Juni 1876.

Kinder: 1) † Ferdinand, geb. München 26. Jan. 1832, † daf. 14. Febr. 1885, Kgl. bayer. Rittm. a. D.; verm. Coburg 28. März 1860 mit — Johanne Richmond Inglis, geb. . . . [. . .]

2) † Franziska, geb. Miesbach 28. Juni 1837, † Krummau, Böhmen 21. Jan. 1901.

2. Ast.

Stifter: Fehr Kajetan, geb. 27. Juni 1769, † 22. Dez. 1824. Bruder des Stifters des 1. Astes.

† **Wilhelm** Erhard Freiherr von Gumppenberg, geb. . . 28. Dez. 1795, † . . 27. März 1847 (Sohn des Stifters), Kgl. bayer. Major à la suite: verm. . . 27. Jan. 1829 mit Sophie Freiin von Gumppenberg a. d. H. Pöttmes, geb. . . 30. Mai 1807, † Wallenburg 19. März 1874 (wiederverm. mit Georg Vermühler).

Kinder: 1. † Karl, geb. Wallenburg 9. Nov. 1833, † Bamberg 2. Juni 1893, Kgl. bayer. OPostm. und Vorstand des OPostamts in Bamberg; verm. München 26. Aug. 1863 mit — Engelberta Sommer, geb. . . . [Bamberg.]

Kinder: 1) Hedwig Sophia, geb. München 22. Mai 1865; verm. . . 14. Mai 1895 mit Max Eckl. [München.]

2) Hans Theodor Karl Wilhelm, geb. Landshut 4. Dez. 1866; verm. I) Berlin 28. April 1894 mit Charlotte Donnerstag, geb. . . , † Friedenau bei Berlin 27. März 1895; II) Wien 6. Jan. 1897 mit — Helene Bondy, geb. . . . [. . .]

2. † Karoline Sophia, geb. München 25. Mai 1840, † def. 30. Jan. 1898; verm. Wallenburg 30. Juli 1862 mit Ludwig von Stubenrauch, Kgl. bayer. Oberst.-Mar.

3. Therese, geb. München 27. Okt. 1842; verm. Miesbach 25. Juli 1865 mit **Dr. med.** Hermann Albrecht, † . . 15. Jan. 1880, Kgl. bayer. Bez.-Arzt. [München.]

II. Linie: Pöttmes-Oberbrennberg.

† Maximilian Freiherr von Gumppenberg, geb. München 27. Dez. 1746, † def. 30. April 1803, Kurbayer. Km., GMar und Oberstbofm., Komtur des Kgl. bayer. St. Georg O.; verm. I) München 12. Aug. 1769 mit Franziska Freiin von Lerchenfeld a. d. H. Oberbrennberg, geb. . . , † . . 10. Jan. 1775; II) Regensburg 4. Juni 1778 mit Marianna Freiin von Werneck, geb. . . 23. Aug. 1759, † . . 17. Febr. 1800.

Söhne: a) **1r Ehe:** 1. † Maximilian, geb. München 29. Juli 1770, † def. 8. Aug. 1808, Kgl. bayer. Km. und Hofrat, Kr des Kgl. bayer. St. Georg O.; verm. . . 29. Sept. 1802 mit Walpurga Gfin von und zu Sandizell, geb. . . 29. Sept. 1785, † Augsburg 2. März 1855 (wiederverm. mit August Frhrn von Hornstein a. d. L. Bußmannshausen).

Sohn: † Kajetan, geb. München 14. Jan. 1807, † def. 24. April 1866, Kgl. bayer. Hptm. a. D.; verm. Paris 7. Sept. 1835 mit Therese Gfin von Holnstein aus Bayern, geb. . . 12. Sept. 1817, † München 23. März 1865.

Kinder: (1) Amalie, geb. Regensburg 23. Juli 1845, im Kloster zu St. Sion in Jerusalem.

(2) Theodor, geb. Regensburg 25. Aug. 1846. [In Amerika.]

— **b) 2r Ehe:** 2. † Franz Seraph, geb. Regensburg 3. Dez. 1780, † München 16. Juli 1857, Kgl. bayer. OBerg- und Salinenrat; verm. Rothholz 12. Aug. 1811 mit Maria Theresia Gfin von Tannenberg, geb. Innsbruck 15. April 1787, † München 2. Nov. 1836.

Kinder: 1) † Ludwig Albert, geb. Schwaz 8. Dez. 1812, † Meran 18. Febr. 1876, Kgl. bayer. Km. und Reg.-Rat a. D.; verm. Rettenstein 12. Aug. 1848 mit Maria Gfin von Taris-Bordogna, geb. Prag 31. Jan. 1828, † Pöttmes 17. April 1881.

Söhne: (1) Hans Georg Maria, geb. Brückenau 21. Mai 1852, Kgl. bayer. Km. und erbl. Reichsrat der Krone Bayern, Kr des Kgl. bayer. St. Georg-O.; verm. Wissen 2. Aug. 1887 mit — Mathilde Freiin von Loë, geb. Wissen 22. Febr. 1865 (s. Taschenbuch der Gräfl. Häuser). [Pöttmes.]

Kinder: a. Maria-Theresia Huberta Aloysia Johanna, geb. Pöttmes 7. Juli 1888.

b. Elisabeth Maria Dominika Josepha Huberta Friederika Magdalena, geb. Pöttmes 27. Mai 1889.

c. Johann-Heinrich Maria Ludwig Hubert Joseph Aloys, geb. Pöttmes 26. Juni 1891.

d. Hildegard Christiane Maria Johanna Huberta Afra, geb. Pöttmes 13. Nov. 1894.

(2) Hans Heinrich Maria, geb. Würzburg 29. Juli 1855, Kgl. bayer. Km. und Rittm. a. D., Rr des Kgl. bayer. St. Georg-O.; verm. Rettenstein . . mit — Elisabeth Josepha Meranderine Weiß, geb. . . . [Innsbruck.]

Tochter: Irma Friederike Leopoldine Theresia, geb. München 22. Aug. 1885.

2) † Rudolf, geb. Aschaffenburg 28. April 1816, † Traunstein 27. Aug. 1875, Kgl. bayer. Km. und Oberst a. D.; verm. Augsburg 3. Nov. 1846 mit Luitgarde von Göritz, geb. Augsburg 22. April 1827, † Friedrichroda 12. Aug. 1891.

Kinder: (1) Ludwig, geb. Augsburg 16. Jan. 1848, Kgl. bayer. Km., Hofmarschall a. D. und Oberstlt. a. D.; verm. Würzburg 26. Juli 1873 mit — Maria Adlmann, geb. . . . [Obersberg.]

Kinder: a. Rudolf Ludwig Leopold, geb. Würzburg 26. Juni 1875, Kgl. bayer. Kfzt; verm. St. Gilla 17. Juli 1900 mit — Friederike Gfin von und zu Lerchenfeld, geb. Teisbach 26. Aug. 1881. [Obersberg.]

b. Elisabeth, geb. München 14. Febr. 1877; verm. das. 22. Juni 1897 mit Ludwig Gfn von Holnstein aus Bayern, Kgl. bayer. Kfkr und Lt. im Inf.-Leibrgt. [München.]

(2) Maria, geb. Augsburg 30. Nov. 1849; verm. München 3. Nov. 1871 mit Dr. Adolf Hohe, Kgl. bayer. Major a. D. [. . .]

(3) Maria Theresia, geb. Würzburg 7. Mai 1859, präbend. OrdensD. des Kgl. bayer. St. Anna-O. in Würzburg.

3) † Otto, geb. München 15. Okt. 1821, † das. 3. Jan. 1896, Kgl. bayer. Km. und Gen.-Major, Kornett in der Kgl. Leibgarde der Hartschiere; verm. Passau 1. Juni 1847 mit — Julie Schadelock, geb. Ingolstadt 16. Nov. 1828. [. . .]

4) Friederike, geb. München 3. Aug. 1823, GD. des Kgl. bayer. Theresien- und Dame des St. Elisabethen-O.; verm. München 16. Mai 1857 mit Ludwig Frhrn von Gumppenberg, † Regensburg 18. Mai 1883, Kgl. bayer. Major a. D. (s. unten). [Eichstätt.]

5) Maximilian, geb. München 1. Mai 1825, Kgl. bayer. Gen.-Lt. z. D.; verm. Landau, Pfalz, 1. Jan. 1853 mit — Theresia Freiin von Brand a. d. H. Reidstein, geb. . . 21. Aug. 1831. [München.]

Kinder: (1) Irene, geb. München 11. Jan. 1854.

(2) Hubert, geb. München 26. Okt. 1855, Kgl. bayer. Km. und Reg.-Rat bei der Reg. der Kammer des Innern von Unterfranken und Aschaffenburg; verm. Münster i. W. 5. Nov. 1898 mit — Elisabeth Freiin von Loë, geb. Schinnen 6. Juli 1872. [Würzburg.]

Töchter: a. Therese Sophie Maria Josepha Anna Huberta, geb. Würzburg 16. Dez. 1899.

b. Eugenie Irene Marie Josepha Alonsia Huberta, geb. Würzburg 3. Juni 1901.

(3) Hans Philipp Albrecht, geb. München 13. Nov. 1860, Kgl. bayer. Km., Rittm. und Esk.-Chef im 2. Ul.-Rgt Konia. [Ansbach.]

3. † Anton, geb. Traitendrunn 10. Jan. 1787, † München 5. April 1855, Herr auf Deining, Kgl. bayer. Gen. der Inf.; verm. Salzburg 11. Dez. 1815 mit Franziska Freiin von Perfall, geb. . . 5. Aug. 1789, † München 11. Nov. 1861, PD. und GD. des Kal. bayer. Theresien-, St. Anna- und Elisabethen-O.

Sohn: † Ludwig, geb. Würzburg 1. März 1818, † Regensburg 18. Mai 1883, Herr auf Deining, Kgl. bayer. Major a. D.; verm. München 16. Mai 1857 mit — Friederike Freiin von Gumppenberg, geb. München 3. Aug. 1823, GD. des Kgl. bayer. Theresien- und Dame des St. Elisabethen-O. (s. oben). [Eichstätt.]

Sohn: † Maximilian, geb. München 18. März 1858, † Nervi 10. Jan. 1889; verm. München 20. Okt. 1885 mit — Marie Buechi, geb. . . . [München.]
Sohn: Ottmar Hubert Ludwig Sebastian, geb. München 21. Okt. 1888, Herr auf Deining, OPfalz.

III. Linie: Peuerbach.

† Ferdinand Freiherr von Gumppenberg, geb. Bayerbach 22. Okt. 1752, † . . 19. Nov. 1812, Kgl. bayer. Km.; verm. München 6. Febr. 1783 mit Elisabetha Freiin von Ruffin, geb. . . , † Landshut 2. Juli 1832.

Söhne: 1. † Joseph, geb. München 15. Mai 1788, † Bayerbach 15. Sept. 1845, Kgl. bayer. Km. und Oberstlt. a. D.; verm. I) München 26. Juni 1816 mit Hyacintha Gfin von Tauffkirchen, geb. . , † . . 17. Juli 1822; II) Oberkölnbach 18. Juli 1827 mit Philippine Freiin von Krauner, geb. Ulm 15. März 1806, † München 19. Mai 1884.

Söhne 2r Ehe: 1) † Ludwig, geb. Bayerbach 6. Aug. 1828, † daf. 26. Sept. 1893, Kgl. bayer. Km.; verm. I) Arnstorf 21. Juni 1856 mit Olga Gfin Denm, geb. . . 29. April 1832, † Bayerbach 11. Okt. 1863; II) München 27. Dez. 1865 mit Therese Freiin von Gumppenberg a. d. H. Pottmes, geb. . . 9. Sept. 1846, † Regensburg 2. Febr. 1891.

Kinder: a) **1r Ehe:** (1) Robert, geb. Bayerbach 19. Aug. 1858, Fherr auf Bayerbach, Kgl. bayer. Kmr.; verm. München 14. Juli 1894 mit — Anna Freiin von Gumppenberg, geb. Straubing 28. Juni 1853, CD. des Kgl. bayer. St. Anna-O. (s. unten). [Bayerbach.]

— b) **2r Ehe:** (2) Maria Karoline Adolfine, geb. München 19. Sept. 1870, CD. des Kgl. bayer. Theresien-O.

2) † Maximilian, geb. Bayerbach 10. Juli 1831, † München 22. Juli 1884; verm. Regensburg 24. Nov. 1856 mit Christine von Ritter, geb. . . , † München 2. Aug. 1867.

Sohn: Ludwig Philipp, geb. Weil 25. Jan. 1859. [In Amerika.]

2. † Karl Anselm, geb. München 28. Juni 1791, † daf. 14. Dez. 1863, Kgl. bayer. Km., Staatsrat und OApp. Ger.-Präs.; verm. I) Augsburg 22. Mai 1820 mit Symphorosa Rüber, geb. . . , † München 6. Sept. 1826; II) Neuburg a. D. 14. Febr. 1830 mit Amalie Gfin Verri della Bosia, geb. . . 7. Okt. 1794, † München 24. Nov. 1871, Dame des Kgl. bayer. St. Elisabethen- und CStiftsO. des St. Anna-O.

Sohn 1r Ehe: † Joseph Anton Otto Karl, geb. Straubing 1. Febr. 1822, † München 27. Sept. 1892, Kgl. bayer. Km. und Senatspräs. des Obersten Gerichtshofs a. D.; verm. Weilbach 26. Juni 1852 mit Bertha Freiin von Ruffin, geb. . . 13. Okt. 1825, † München 13. Juni 1886.

Kinder: (1) Anna Maria Antonie Karoline, geb. Straubing 28. Juni 1853, CStiftsD. des Kgl. bayer. St. Anna-O. in München; verm. München 14. Juli 1894 mit Robert Fhrn von Gumppenberg, Fherrn auf Bayerbach, Kgl. bayer. Km. (s. oben). [Bayerbach.]
(2) Karoline, geb. Straubing 24. April 1854.
(3) Anselm Karl, geb. Straubing 12. März 1855, Stadtpfarrer in Burgau.
(4) Julius, geb. Freising 22. Mai 1856, Weltpriester. [Amerika.]
(5) Anton Joseph Maria, geb. München 11. Aug. 1863, Dr. jur., Kgl. bayer. OAmtsrichter a. D.; verm. München 20. Juli 1897 mit — Josephine Freiin von Eichthal, geb. Lindau 18. Okt. 1871. [München.]

Bruder.

† Franz Ignaz Freiherr von Gumppenberg, geb. Regensburg 7. April 1757, † München 1. April 1818, Kgl. bayer. Km. und Fzl. tarisischer Hofkavalier; verm. München 4. Mai 1790 mit Antonia Gfin von Spreti, geb. . . , † Kempten 12. Juli 1832, SttrD.

Söhne: 1. † Aloys, geb. Regensburg 8. Jan. 1792, † Nymphenburg 8. Nov. 1871,

Kgl. bayer. Km.; verm. München 19. Dez. 1817 mit Barbara Freiin von Holzing, geb. . ., † München 8. Dez. 1842.

Kinder: 1) † Maximilian, geb. Kempten 27. Juni 1818, † München 13. Sept. 1872, Kgl. bayer. Km. und Oberstlt. Kornett in der Kgl. Leibgarde der Hartschiere; verm. München 18. Jan. 1848 mit Maria Eugenia Farmer, geb. . ., † Traunstein 11. Juli 1882.

Kinder: (1) Karl Aloys William, geb. München 12. Juni 1849; verm. . . 22. Dez. 1883 mit — Anna Maria Aigner, geb. . . . [Australien.]

Kinder: a. Maria Henriette Karoline Emilie, geb. München 17. Okt. 1884.

b. Ernst Georg Maximilian Karl, geb. München 2. Febr. 1891.

(2) Maria Franziska Rosa, geb. München 6. Sept. 1855.

(3) Emilie Mathilde Franziska, geb. München 2. Sept. 1857.

2) Rosa, geb. Kempten 7. Juni 1819; verm. Regensburg 17. Juli 1840 mit Leopold Gfn Fugger von Glött, † . . 7. Mai 1859, Kgl. bayer. Reg.-Präs. (s. Goth. Hofkalender II. Abt.). [München.]

2. † Ferdinand, geb. Regensburg 28. Juni 1796, † Passau 16. Juni 1854, Kgl. bayer. Hptm.; verm. Passau 9. Okt. 1838 mit Maria Josepha Hermann, geb. . ., † Passau 15. Jan. 1849.

Töchter: 1) † Johanna, geb. Burghausen 13. März 1824, † Passau 13. Jan. 1901.

2) Josepha, geb. München 7. Sept. 1825. [Passau.]

Günderrode.

Lutherisch. — Preußen (Prov. Hessen-Nassau), Grhzgt. Hessen und Bayern. — Zur altadeligen Ganerbschaft des Hauses Alten-Limpurg in Frankfurt a. M. gehörig seit 1587. — Besitz: a) Das 1. Fideikommiß Höchst bei Altenstadt im Grhzgt. Hessen; b) das 3. Fideikommiß zwei Hofgüter (140 ha) in Frankfurt a. M. — Beschreibung des Wappens und geschichtl. Übersicht im Jahrg. 1848, S. 144.

I. Linie (Günderrode gen. von Kellner.)

Stifter: Frhr Johann Maximilian, geb. . . 1713 (s. unten).

† Johann Maximilian Freiherr von Günderrode gen. von Kellner, geb. . . 4. Febr. 1713, † . . 29. Nov. 1784, Fürstl. hessen-hanauischer Gstat; verm. . . 19. Okt. 1739 mit Susanna Maria von Kellner, geb. . . 28. Juli 1721, † . . 26. April 1757.

Söhne: 1. † Philipp Maximilian, geb. . . 13. Aug. 1745, † . . 21. Jan. 1814, Kurfürstl. hess. Gstat; verm. I) . . 23. Nov. 1767 mit Friederike Margarete von Günderrode, geb. . . 17. Dez. 1747, † . . Sept. 1789; II) . . 7. Nov. 1791 mit Wilhelmine Karoline Eleonore Freiin von Stein zu Nord- und Ostheim, geb. . . 3. Jan. 1767, † . . 13. Dez. 1857.

Sohn 2r Ehe: † Johann Gustach Dietrich Maximilian Eduard, geb. . . 10. Okt. 1795, † . . 11. April 1876, Grhzgl. hess. Gen.-Lt. à la suite und Gen.-Adj., EMr des Joh.-C.; verm. . . 14. Okt. 1873 mit — Maria Eisenmenger, geb. . . 3. Febr. 1838. [Höchst bei Altenstadt.]

2. † Hektor Wilhelm, geb. . . 16. Juli 1755, † . . 17. Mai 1786, Markgfl. bad. Mbr und Reg.-Rat; verm. . . mit Luise Sophia Viktoria von Günderrode, geb. . . 10. Nov. 1759, † . . 15. Sept. 1819.

Sohn: † Karl Wilhelm Friedrich Hektor, geb. . . 25. April 1786, † . . 20. März 1862, Alterer Bürgerm. der Freien Stadt Frankfurt a. M.; verm. . . 28. März 1812 mit Charlotte Freiin von Glosen-Haydenburg, geb. . . 14. Sept. 1788, † . . 28. Dez. 1863.

Kinder: (1) Maria Auguste Emilie, geb. . . 14. Aug. 1821. [. . .]

(2) † Maximilian Ferdinand Ludwig, geb. . . 28. April 1824, † . . 28. April

1867, Herr auf Gern und Helsberg, Kgl. bayer. Km., Gbzgl. bad. Hptm. a. D. [immatrikuliert im Kgr. Bayern bei der Fehrnklasse 19. Dez. 1859]; verm. . . 17. Dez. 1853 mit Konstanze Wilhelmine Ottilia von Jagerschmid [gbzgl. hess. Adel d. d. 5. Juli 1853], geb. . . 27. Dez. 1827, † . . 8. Aug. 1863.

Kinder: a. Charlotte Marie Auguste, geb. . . 13. April 1855. [. . .]

b. Hektor Karl Eduard Freiherr von Closen, geb. . . 25. Juli 1856 (s. den Artikel Closen in diesem Taschenbuch).

c. Amalie Karoline Ida Maria, geb. . . 6. Juli 1863; verm. Bayreuth 11. Febr. 1890 mit Richard Rolb, Kaufmann. [Frankfurt a. M.]

(3) Karl Wilhelm Hektor, geb. . . 23. März 1839, Fkherr des 1. Fideikommisses, **Dr. phil.**, GMr des Joh.-O.; verm. Cassel 20. April 1857 mit — Karoline verw. Freifrau von Dörnberg, geb. von Schmerfeld, geb. . . 10. Aug. 1822. [Höchst bei Altenstadt.]

II. Linie (Günderrode).

Stifter: Frhr Justinian, geb. 13. Febr. 1721 † 31. März 1802, Bruder des Stifters der I. Linie.

1. Ast.

Immatrikuliert im Kgr. Bayern bei der Fehrnklasse 6. März 1863. — Besitz: Das Fideikommiß (gestiftet 25. Mai 1869) Lehrbach, Kr. Alsfeld.

† Friedrich Max Freiherr von Günderrode, geb. . . 14. Dez. 1753, † . . 9. Mai 1824 (Sohn des obigen Fhrn Justinian), Stadtschultheiß von Frankfurt a. M.; verm. . . 15. Juni 1796 mit Friederika Wilhelmine von Metzlhodt, geb. . . 27. Dez. 1777, † . . 4. Nov. 1823.

Kinder: 1. Justinian Maximilian, geb. . . 21. Febr. 1813, † Frankfurt a. M. 27. Mai 1891, Kgl. bayer. Km. und Leg.-Sekr. a. D., GMr des Joh.-O.; verm. Moskau 10. Nov. 1843 mit Sophia Schelaschnikoff, geb. . . 29. Mai 1819, † . . 23. April 1882.

Söhne: 1) Justinian Kuno Hektor, geb. . . 1. Juli 1847, Fkherr des 3. Fideikommisses, Herr auf Lehrbach; verm. . . 1. Sept. 1883 mit — Alexandrine von Hederstjerna, geb. . . 8. Okt. 1864. [. . .]

Sohn: Maximilian Alexander Gustav, geb. Florenz 1. Jan. 1885.

2) Waldemar Konrad Eduard, geb. . . 26. Febr. 1854, GMr des Joh.-O.; verm. . . 21. Juli 1886 mit — Eugenie Bernaz, geb. . . 2. Febr. 1859. [Frankfurt a. M.]

Kinder: (1) Justinian Maximilian Franz Waldemar, geb. Lehrbach 29. Sept. 1887.

(2) Sophie Johanna Marie, geb. Lehrbach 11. Juli 1889.

(3) Adele Alexandra, geb. Frankfurt a. M. 15. Dez. 1896.

2. † Thekla Auguste Maria Anna, geb. . . 7. Aug. 1815 (kath. seit 1852), † Fragsburg bei Meran 23. März 1901; verm. . . 28. März 1836 mit Kuno Fhrn von der Kettenburg, † . . 10. Juni 1882 (kath.), Herrn auf Matgendorf ꝛc., Gbzgl. mecklenb.-Kr. Ehrn, GMr des souv. Malt.-Rrd.

2. Ast.

Im Mannesstamme erloschen.

† Karl Ludwig Ferdinand Freiherr von Günderrode, geb. . . 11. April 1805, † . . 23. Aug. 1859 (Enkel des obigen Fhrn Justinian), Gbzgl. hess. Kbr; verm. . . 21. Mai 1840 mit Luise Freiin von Bellersheim aus Sturzelsheim, geb. . . 15. Sept. 1809, † Falkenhof bei Bensheim 21. Okt. 1873.

Tochter: Karoline Josephine Sophie, geb. . . 4. April 1841; verm. Falkenhof 21. Mai 1874 mit Friedrich Fhrn von Bellersheim gen. Sturzelsheim [. . .]

Gussich, 1901. — Gutschmid, 1901.

Guttenberg.

Katholisch. — Bayern. — Uradel der fränkischen Reichsritterschaft, Kantons Gebürg; Reichsfrhr. d. d. Wien 23. April 1700. — Beschreibung des Wappens im Jahrg. 1857, S. 278, geschichtl. Übersicht im Jahrg. 1849, S. 166.

I. Linie: Guttenberg.

Immatrikuliert im Kgr. Bayern bei der Frhrnklasse 24. Febr. 1814.

† Hermann Freiherr von und zu Guttenberg, geb. . . 28. März 1816, † . . 25. April 1882, Herr auf Guttenberg und Weißendorf, Mitbes. von Schakau und Eckweißbach, Kgl. bayer. Km. ꝛc., Kapitularkomtur des Kgl. bayer. St. Georg-O.; verm. München 8. Juni 1853 mit — Luise Przssin von Thurn und Taxis, geb. Ansbach 21. Dez. 1828. [Würzburg.]

Kinder (die Söhne besitzen gemeinsam Schakau und Eckweißbach): 1. Karl Theodor Maria, geb. . . 31. Mai 1854, Herr auf Guttenberg, Weißendorf und Neuhaus, erbl. Reichsrat der Krone Bayern, Kgl. bayer. Km., Major der Res. des 1. Ul.-Rgts und vorm. Bez.-Amtsassessor, Rr des Kgl. bayer. St. Georg-O.; verm. Mitwitz 2. Aug. 1888 mit — Maria verw. Freifrau von und zu Brenken, geb. Gfin von Rottenhan, geb. Bamberg 11. März 1860. [Guttenberg bei Untersteinach.]

Kinder: 1) Maximilian Hermann Ludwig, geb. Guttenberg 14. Juli 1889.
2) Elisabeth Luise Maria, geb. Würzburg 20. April 1891.
3) Georg Enoch Philipp, geb. Würzburg 11. Nov. 1893.

2. Marie Therese Julie, geb. . . 27. Sept. 1855, präbend. OD. des Kgl. bayer. St. Anna-O. in Würzburg und des vorm. Ritterkantons Gebürg.
3. Georg Enoch, geb. . . 12. Febr. 1858, Kgl. bayer. Km., Leg.-Rat bei der Gesandtschaft in Berlin und OLt. der Ldw.-Kav., Rr des Kgl. bayer. St. Georg-O.
4. Franz Ludwig, geb. . . 24. März 1861, Kgl. bayer. Km. und Rittm. und Esk.-Chef im 1. Ul.-Rgt Kaiser Wilhelm II., König von Preußen, Rr des Kgl. bayer. St. Georg-O. [Bamberg.]
5. Sophie Henriette Viktoria, geb. Würzburg 27. Jan. 1871; verm. Weißendorf 2. Aug. 1894 mit Franz Frhrn von Mauchenheim gen. Bechtolsheim, Kgl. bayer. Km. und Bez.-Amtmann in Berchtesgaden.

II. Linie: Steinenhausen.

Erbmarschall (Seniorat) des Fstl. Hochstifts Würzburg 13. Juli 1699. — Über die Abstammung s. Jahrg. 1886, S. 344.

1. Franzischer Ast, vorm. Sternberg.

Stifter: Frhr Franz Philipp Johann Karl Ernst Ludwig, geb. 17. Mai 1754, † 26. Febr. 1838. — Immatrikuliert im Kgr. Bayern bei der Frhrnklasse 9. Juli 1817.

† Franz Philipp Johann Karl Ernst Ludwig Freiherr von Guttenberg, geb. . . 17. Mai 1754, † . . 26. Febr. 1838, Fstbischöfl. bamberg. Kbr und GRat; verm. I) . . 13. April 1780 mit Anna Margarete Freiin von Beust, geb. . . 1762, † . . 1. Juni 1806; II) . . mit Maria Karoline Freiin von Reischach, geb. . . 3. März 1782, † . . 14. Febr. 1860.

Söhne: a) 1r Ehe: 1. † Georg Wilhelm Theodosius Christoph Adam, geb. . . 19. Febr. 1785, † Bamberg 20. Jan. 1864, Erbmarschall, Kgl. bayer. Km. und

Oberst a. D.; verm. . . 26. Juli 1808 mit Maria Freiin von Schrottenberg, geb. . . 18. Okt. 1786, † Bamberg 31. Dez. 1857.

Sohn: † Franz Joseph Konrad, geb. . . 21. Aug. 1816, † München 15. Febr. 1883, Kgl. bayer. Major a. D.; verm. . . 28. Mai 1846 mit Magdalena Friederike Maria Bauernfeind, geb. . . 26. Dez. 1820, † Bamberg 9. Dez. 1871.

Söhne: (1) Wilhelm Gaudenz, geb. . . 22. April 1848, Kgl. bayer. Bahn-Expediteur in Lauf i. d. P.

(2) Georg Franz, geb. . . 6. Sept. 1851, Kgl. bayer. Bahnadjunkt in München.

2. † Adam Friedrich Wilhelm Julius Johann Joseph Mars, geb. . . 11. Juli 1789, † Ziegelhütte bei Kulmbach 11. März 1842, Kgl. bayer. Revierförster; verm. . . 1. Okt. 1816 mit Christine Friederike von Wesenig, geb. . . 17. Okt. 1794, † . . 18. April 1857, OD. des Kgl. bayer. Theresien-O.

Söhne: 1) † Albert Karl, geb. Schwaningen 24. Febr. 1818, † . . 7. Sept. 1882, Kgl. bayer. Km. und Gen.-Major z. D.; verm. Aschaffenburg 12. Aug. 1854 mit — Isabella Freiin von Fechenbach a. d. H. Sommeran, geb. . . 17. Juli 1835. [München.]

Kinder: (1) Isabella Josepha Friederike, geb. Sachsenhausen bei Frankfurt a. M. 12. April 1856, präbend. OD. des Kgl. bayer. St. Anna-O. in Würzburg. [München.]

(2) Gustav Karl Friedrich, geb. Kulmbach 2. Sept. 1858, Kgl. bayer. Lt. a. D. [München.]

2) † Ottmar Franz Rudolf Wilhelm, geb. Gunzenhausen 21. Dez. 1819, † Roßdorf 6. Juli 1866, Kgl. bayer. Major und Bat.-Kmdr im 9. Inf.-Rgt; verm. Bayreuth 22. Juli 1846 mit Hedwig Amalie Wilhelmine Hagen von Hagenfels, geb. Bayreuth 4. Sept. 1825, † München 9. Aug. 1880.

Kinder: (1) Rudolf Erhard Christian Wilhelm, geb. Bayreuth 13. Sept. 1847, Kgl. bayer. Km. und Major a. D.; verm. I. Mitterau, NOestrr., 9. Okt. 1872 mit Therese Gfin Montecuccoli-Laderchi, geb. . . 29. Juli 1837, † Bamberg 27. Febr. 1887; II) Bamberg 13. Juni 1889 mit — Sophie Michel, geb. . . 22. Sept. 1868. [Bamberg.]

Töchter 2r Ehe: a. Maria Sophie Agnes, geb. . . 31. März 1890.

b. Sophie Marie, geb. . . 28. Febr. 1892.

(2) Emilie Friederike, geb. Bayreuth 19. April 1849; verm. daf. 21. Nov. 1871 mit Gfen Fabrn von Berchem, Kgl. bayer. Oberst a. D. [. . .]

(3) Franz-Karl Ottmar, geb. München 2. Okt. 1855, Kgl. bayer. Major à la suite des 5. Feldart.-Rgts, kmdt zur Insp. der Fußart.; verm. Wernstein 28. April 1887 mit — Julie Freiin von Künßberg, geb. Wernstein 20. Juni 1857 (orotest.) [München.]

Söhne: a. Erich Theodor Max Rudolf Philipp Karl Ottmar, geb. Augsburg 27. Febr. 1888.

b. Siegfried Wilhelm Max Maria, geb. Augsburg 21. Jan. 1894.

(4) Ottmar Guido Albert, geb. München 2. Aug. 1859, Kgl. bayer. Km. und Hptm. a. D. [. . .]

(5) Wilhelm Franz Christoph Rudolf, geb. Bayreuth 14. Sept. 1864, Kgl. bayer. Km. und Hptm. und komp. Chef im 9. Inf.-Rgt. [Würzburg.]

3) † Guido Christian Franz Friedrich, geb. Gunzenhausen 6. April 1824, † Aschaffenburg 9. Okt. 1870, Kgl. bayer. Km. und Hptm. a. D., Kgl. württemb. Kbr in Dienstl. bei J. Durchl. der verw. Hzgin von Urach, Gfin von Württemberg, OMr des kgne. Malt.-MrO.; verm. Sommeran 17. Juli 1852 mit der Schwester seiner Schwägerin Maria Freiin von Fechenbach, geb. . . 4. Febr. 1833, † München 16. Dez. 1897.

Kinder: (1) Alida Josephine Friederike Christine Maria, geb. Bayreuth 8. Aug. 1854; verm. München 12. Aug. 1875 mit Julius Heimpel, Gutsbes. [. . .]

(2) Arthur Moritz Karl Maria, geb. Frankfurt a. M. 29. Nov. 1856, Kgl. bayer. Staatsbahnerpeditor; verm. München 30. Okt. 1886 mit — Wally Sonner, geb. . . . [München.]

(3) Hildegard Friederike Emma Maria, geb. Aschaffenburg 26. April 1861. [München.]
(4) Sophie Anna Maria, geb. Burghausen 3. Juni 1862. [. . .]
(5) Karoline Leopoldine Marie, geb. Frankfurt a. M. 30. Nov. 1864. [. . .]
(6) Maria Johanna Pauline, geb. Aschaffenburg 26. Juni 1869. [München.]

4) † Otto Franz Wilhelm Ferdinand, geb. Ottmann 21. Nov. 1834, † . . 25. Febr. 1874, Kgl. bayer. Lt. a. D.; verm. . . 1857 mit — Katharina Louis, geb. . . . [. . .]
Kinder: (1) Anna Katharina, geb. . . 30. Juli 1862; verm. . . Juli 1882 mit . . Huddelston, Gutsbes. in England. [. . .]
(2) Effi Maria, geb. . . 12. März 1865. [. . .]
(3) Thomas Ludwig, geb. . . 1867. [. . .]

— b) 2 **Ehe:** 3. † Leopold Christoph Philipp Friedrich Ludwig, geb. . . 30. Jan. 1811, † . . 2. Juli 1854; verm. . . mit — Rosina Simony, geb. . . [. . .]
Kinder: 1) Karl, geb. . . 5. April 1842, Kgl. bayer. Lt. a. D. [. . .]
2) Isabella, geb. . .; verm. . . mit . . Schlegler. [. . .]

2. Friedrichsfcher Ast.

Stifter: Frhr Adam Friedrich Georg Wilhelm Maria Walpurgis, geb. 5. Sept. 1765, † 4. Sept. 1815. — Immatrikuliert im Kgr. Bayern bei der Fideikommißklasse 23. Juni 1809. — Besitz: Das i. J. 1888 gestiftete Fideikommiß Steinenhausen und Kirchlauter mit Hermannsberg.

† Amand Joseph Ignaz Philipp Freiherr von Guttenberg, geb. Bamberg 31. Mai 1793, † Streitberg 6. Juli 1874, Erbmarschall, Kgl. bayer. Kmr.; verm. Bamberg 4. Juni 1816 mit Luise Gfin von Rottenhan, geb. . . 24. Mai 1796, † Bamberg 20. Juni 1872.

Söhne: 1. † Friedrich Karl, geb. Bamberg 24. Aug. 1817, † . . 16. Juli 1880, Kgl. bayer. Kmr.; verm. Bamberg 16. Aug. 1841 mit — Mathilde Anna Theresia Pauline von Stetten, geb. Bamberg 7. Febr. 1821, GD. des Kgl. bayer. Theresien-O. [Schloß Kirchlauter.]
Kinder: 1) Hermann Amand Paul Felix, geb. Bamberg 17. Sept. 1842, Fähnr, Kgl. bayer. Major a. D.; verm. Wien 6. Mai 1873 mit Margarete Gfin Montecuccoli-Laderchi, geb. . . 6. Dez. 1846, † . . 11. Aug. 1889, StfkD. [Schloß Kirchlauter.]
Kinder: (1) Raimund Friedrich Karl Hermann, geb. Eichstätt 18. April 1874, Kgl. bayer. Lt. im 17. Inf.-Rgt Orff. [Germersheim.]
(2) Franz Philipp, geb. Amberg 7. Febr. 1876. [. . .]
(3) Marie Mathilde Margarete, geb. Amberg 24. Nov. 1877.
(4) Sophie Marie Karoline, geb. Wien 27. März 1885.

2) Sophie Luise Karoline, geb. Bamberg 9. Nov. 1843, K. u. K. VD. und StfkD., GD. des souv. Malt.-RtD.; verm. Bamberg 23. Okt. 1869 mit Maximilian Gfn Montecuccoli-Laderchi, Fähnrn, K. u. K. Kmr. und GMaj. [Schloß Miterau bei Prinzersdorf.]

2. † Philipp Adelbert Friedrich, geb. Steinenhausen 7. Febr. 1821, † Bamberg 4. April 1900, (stiftete i. J. 1888 mit dem Frhrn Hermann, s. o., das nach seinem Ableben rechtskräftige Fideikommiß, s. o.), Erbmarschall, Kgl. bayer. Oberst a. D.

Guttenberg (in Oesterreich), 1901. — **Ghurits von Bitesz-Sokolgrad**, 1901. — **Haan**, 1901. — **Haan (von Haanendahl)**, 1901. — **Haas von Teichen**, 1901. — **Haber von Linsberg**, 1901. — **Haberler**, 1901. — **Habermann**, 1901. — **Habermann von Haberfeld**, 1901.

Hacke.

Katholisch. — Bayern und Oesterreich. — Thüringischer Uradel (Stammhaus Pfiffel, das heutige Hackpfüffel bei Sondershausen); fürstl. Frhr. d. d. Düsseldorf 20. Sept. 1692 (f. Jahrg. 1877, S. 313). — Beschreibung des Wappens und geschichtl. Uebersicht im Jahrg. 1849, S. 173; Stammreihe im Jahrg. 1896, S. 364; Berichtigung dazu im Jahrg. 1898, S. 369.

I. Linie.

Stifter: Frhr Joseph Ignaz, geb. 1679, † 1738. — Immatrikuliert im Kgr. Bayern bei der Freiherrklasse 5. Jan. 1809.

† Karl August Freiherr von Hacke, geb. . . 6. Juli 1784, † . . 29. April 1853, Herr auf Schweinspoint, Kgl. bayer. Km. und App.-Ger.-Rat; I) . . mit Maria Theresia Braun, geb. . . , † . . 24. Jan. 1831; II) . . 5. Okt. 1831 mit Franziska Gfin von Armansperg, geb. . . 11. März 1805, † Straubing 9. Aug. 1839; III) . . 24. Okt. 1840 mit Emilie Maillinger, geb. Passau 11. Dez. 1816, † das. 5. Aug. 1876.

Kinder: a) Ir **Ehe:** 1. Therese, geb. Straubing 7. Aug. 1839; verm. Passau 14. Mai 1861 mit Ludwig Maillinger, † München 22. März 1874, Kgl. bayer. Major und Referenten im Kriegsmin. [Passau.]

— b) 2r **Ehe:** 2. Franziska, geb. Passau 3. Dez. 1842, StiftsD. des Kgl. bayer. St. Anna-O. in München. [Passau.]

3. † Theodor Thaddäus Wolfgang, geb. Passau 31. Juli 1846, † München 30. Nov. 1891; verm. Passau 10. Aug. 1869 mit — Anna Sophie Erk, geb. Amberg 15. Aug. 1849. [München.]

Kinder: 1) Theodor Georg Wolfgang, geb. Passau 25. Dez. 1871, Kgl. bayer. Olt. im Inf.-Leibrgt. [München.]

2) Anna Emilie Franz, geb. Passau 15. März 1873.

3) Ottilie Magdalene, geb. Passau 5. Juli 1874; verm. München 31. Aug. 1895 mit Friedrich Ballenberger, Kunstmaler. [München.]

4) Karl August Theodor, geb. Passau 25. Dez. 1876, Kgl. bayer. Lt. im Inf.-Leibrgt; verm. München 7. Febr. 1898 mit — Charlotte Karoline Wilhelmine Elisabeth Steiniger, geb. München 28. Okt. 1877. [München.]

5) Ludwig Wolfgang Theodor, geb. Passau 18. Juli 1878, Kgl. bayer. Lt. im 2. Chev.-leg.-Rgt Taxis. [Dillingen.]

6) Fritz Maria, geb. Passau 22. Sept. 1879, Kgl. bayer. Lt. im 2. Chev.-leg.-Rgt Taxis. [Dillingen.]

7) Mathilde Anna Elisabeth, geb. Passau 22. Juni 1881.

II. Linie.

Stifter: Frhr Ludwig Anton, geb. 1682, † . . , Bruder des Stifters der I. Linie.

† Karl Theodor Freiherr von Hacke, geb. . . 2. Juni 1775, † . . 3. April 1834, bad. Khr, GMaj und Staatsmin.; verm. . . mit Kunigunde Freiin von Kerpen, geb. . . 29. Febr. 1776, † . . 27. Febr. 1847.

Söhne: 1. † Karl Friedrich Joseph, geb. . . 23. Jan. 1805, † . . 26. Juli 1849, K. K. Km. und Oberstlt., Maj. Sr. M. des † Kaisers Ferdinand; verm. . . 7. Jan. 1837 mit Ferdinandine Freiin Zobel von Giebelstadt, geb. . . 7. Mai 1812, † . . Juli 1898.

Söhne: 1) † Karl Maria Ferdinand, geb. . . 13. Okt. 1837, † Wien 7. März 1894; verm. . . mit — Katharina . . , geb. . . . [. . .]

Kinder: (1) Marianne, geb. . . .

(2) Joseph, geb. Wien 18. März 1873. [. . .]

(3) Kornelie, geb. . . .

2) † Friedrich Karl Ludmilla, geb. . . 12. April 1839, † Pukow 27. Aug. 1889, K. K. Km. und Hptm. a. D.; verm. Berlin 20. Okt. 1877 mit Alwine

Sophie verw. von Gusnar, geb. Arnim, geb. Berlin 14. Dez. 1843, † Tempelhof 4. Jan. 1889.

Tochter: Ferdinandine Sophie Alwine Friederike, geb. Berlin 2. Sept. 1878; verm. das. 20. Jan. 1900 mit Erich von Hirsch, Kgl. preuß. OLt. im Füs.-Rgt Pr. Heinrich von Preußen (brandenb.) Nr. 35. [Brandenburg a. H.]

2. † Philipp August Franz Sittig, geb. . . 11. Mai 1806, † . . 21. Juli 1868, K. K. Km. und Oberst a. D.; verm. . . 1. Juli 1832 mit Lucia Pauline Angelika Edler de Londonio, geb. . . 13. Dez. 1812, † Wien 1. März 1874.

Söhne: 1) Karl Anton Sittig, geb. . . 17. März 1833, K. u. K. Km. und Oberstlt. a. D. [. . .]

2) Rudolf Johann Sittig, geb. . . 29. Nov. 1850. [. . .]

Hackelberg-Landau, 1901.

Hadeln.

Friesischer Uradel. — Beschreibung des Wappens und Näheres über die Standeserhebung im Jahrg. 1870, S. 310; geschichtl. Übersicht und Stammreihe im Jahrg. 1864, S. 315.

A.

Stifter: Heinrich Helmuth von Hadeln, † 1757. — Evangelisch. — Preußen (Prov. Hessen-Nassau). — Nassauischer Frhr. 1. Sept. 1839.

† Heinrich Helmut Freiherr von Hadeln, geb. . . 22. Juli 1796, † . . 18. März 1867, Hzgl. nass. Kbr., WGRat, Gen.-Lt. z. D. und Gen.-Adj.; verm. Landau 20. Aug. 1819 mit Franziska Wallburga Poll, geb. . . Juni 1798, † . . 22. Juli 1860.

Kinder: 1. Franziska Pauline Walpurgis, geb. . . 2. Okt. 1833 (kath.); verm. Wiesbaden 27. Jan. 1875 mit Emil Jonkheer von Testa, † . . 14. Juli 1896, Kgl. niederländ. Gen.-Konsul a. D. [Wiesbaden.]

2. † Moritz Adolf, geb. . . 2. März 1835, † . . 19. Aug. 1870, Kgl. preuß. Hptm. in der rhein. Art.-Brig. Nr. 8; verm. Wiesbaden 10. Nov. 1863 mit Sophie Strauß, geb. . . 18. Mai 1842, † . . 9. Mai 1865.

Sohn: Heinrich Helmut Detlev, geb. . . 13. April 1865 (kath.), Fürstl. waldeck. Kbr, Kgl. preuß. Rittm. der Res. des 2. bad. Drag.-Rgts Nr. 21. [. . .]

3. Heinrich Friedrich Detlev, geb. . . 11. Febr. 1837, Fürstl. waldeck. Kbr., Hzgl. luxemb. WGRat, Präs. der Finanzkammer und OKbr, Kgl. preuß. Major a. D.; verm. Schönweide, Holstein, 7. März 1869 mit — Ida Freiin von Hollen, geb. . . 23. Juli 1848. [Biebrich a. Rh.]

Kinder: 1) Sophie Julie Henriette, geb. Treuenbrietzen 23. Dez. 1869.

2) Heinrich Friedrich Moritz Detlev, geb. Treuenbrietzen 21. Febr. 1871, Kgl. preuß. OLt. und Adj. des 3. GMats z. F. [Berlin]; verlobt im Febr. 1901 mit Nora, des Carl von Gravenitz, Herrn auf Groß Wilkau, Schles., Kgl. preuß. Rittm. a. D., und der Sophie geb. Freiin Schenck zu Schweinsberg Tochter.

3) Kornelie Luise Georgine, geb. Treuenbrietzen 29. Mai 1872; verm. Weintar 21. Mai 1894 mit Max von Heydgarten-Heidler, Kgl. preuß. Major à la suite des 3. oberschles. Inf.-Rgts Nr. 62, Direktionsmitgl. der Kriegsakad. [Berlin.]

4) Marie Margarete Gustave, geb. Arolsen 25. Aug. 1873.

5) Karl Moritz Wilhelm, geb. Arolsen 7. Dez. 1876, Kgl. preuß. Lt. im 3. GRgt z. F. [Berlin.]

6) Detlev Moritz Georg Heinrich Wilhelm, geb. Arolsen 26. Mai 1878, stud. jur. [. . .]
7) Leopold Georg Albrecht Ludwig, geb. Arolsen 28. Dez. 1881, Kgl. preuß. Fahnenjkr im bad. Leib-Gren.-Rgt Nr. 109. [Karlsruhe i. B.]
8) Fritz Werner Oskar Johannes, geb. Weimar 14. Mai 1885.

4. Friedrich Heinrich, geb. . . 11. Febr. 1837, Zwillingsbruder des Frhrn Heinrich, Zivilingenieur; verm. . . 27. Okt. 1867 mit — Nancy Fontaine, geb. . . 2. April 1847. [Hannover.]
Kinder: 1) Ottilie Marie, geb. . . 27. Juli 1868; verm. . . 18. Sept. 1889 mit Karl Haybengst, Kgl. preuß. Hptm. im Inf.-Art.-Bat. Nr. 13. [Ulm.]
2) Moritz Heinrich, geb. Essen 30. Aug. 1872, Kgl. preuß. Lt. a. D. [. . .]

B.

Linie Kohlgrund.

Stifter: Wilhelm von Hadeln, Gen.-Lt., Bruder des Stifters von A. — Evangelisch. — Fürst. Waldeck. — Waldeckische Anerkennung der Berechtigung zur Führung des Freiherrntitels d. d. Arolsen 14. April 1896.

† Karl Christian Wilhelm Freiherr von Hadeln, geb. . . 5. Mai 1760, † . . 2. Febr. 1833, Herr auf Kohlgrund, holländ.-waldeck. Hptm.; verm. . . 1783 mit Sophie Charlotte Konkordia Freiin von Schorlemer a. d. H. Hellinghausen, geb. . ., † . . 29. April 1814.

Söhne: 1. † Wilhelm, geb. . . 12. Juli 1793, † . . 1863, Herr auf Kohlgrund, Fürst. waldeck. O.Jägerm.; verm. . . mit Jeannette von Hadeln, geb. . ., † . . .
Sohn: † Helmuth, geb. . . Mai 1825, † . . Juli 1874, Fürst. waldeck. O.Jägerm.; verm. . . 26. Juli 1862 mit — Pauline von Stockhausen, geb. Arolsen 12. Aug. 1829. [Arolsen.]
Töchter: (1) Kornelie, geb. Arolsen 7. Mai 1863; verm. das. . . Okt. 1892 mit Otto Dunker, Kgl. preuß. Hptm. z. D. und Bez.-Off. beim Ldw.-Bez. Grossen.
(2) Helene, geb. Arolsen 17. Jan. 1865.
(3) Klementine, geb. . .; verm. . . mit . . von Warnsdorf, Rechtsanwalt. [. . .]

2. † Klemens, geb. . . 29. Sept. 1796, † . . 8. April 1881, Herr auf Kohlgrund, Fürst. Waldeck, Fürst. waldeck. O.Ger.-Mar; verm. Gorbach . . mit Karoline Rube, geb. . . 28. Nov. 1803, † . . 28. April 1879.
Sohn: Wilhelm Helmuth Ludwig Richard, geb. Gorbach 18. April 1846, Fürst. waldeck. Kammer- und Konsistorial-Präs.; verm. Frankfurt a. M. 16. Febr. 1875 mit — Emilie Drescher, geb. Frankfurt a. M. 25. Jan. 1854. [Arolsen.]
Tochter: Elsa, geb. Neu-Stettin 6. Juni 1876.

Hafenbraedl, 1901, resp. 1899. — Haimberger, 1901.

Hake.

Evangelisch-lutherisch und katholisch. — Preußen (Prov. Hannover) und Braunschweig. — Niedersächsischer Uradel: waldeck. Anerkennung der Berechtigung zur Führung des Freiherrntitels laut Reskr. d. d. Arolsen 24. Okt. 1891 (für die Nachkommen des 21. Jan. 1865 † Frhrn Georg Ernst Adolf, s. unten). — Beschreibung des Wappens im Jahrg. 1892, S. 330; s. auch den gleichnamigen Artikel im Gothaischen Genealog. Taschenbuch der Adeligen Häuser, Bd. I.

† Georg Ernst Adolf Freiherr von Hake, geb. Hameln 29. Nov. 1786, † Ohr

21. Jan. 1865, Herr auf Obr, Hasperde, Diedersen, Buchhagen, Dassel, Bodenwerder und Nienburg, Kgl. hannov. Drost des Amtes Grohnde-Osen; verm. Neustadt a. R. 4. Juli 1820 mit Luise Karoline Amalie Viktorine von Meden a. d. H. Hastenbeck, geb. Breslau 7. Jan. 1799, † Hameln 22. März 1880.

Söhne (gemeinsam: Bes. des Rittergutes Buchhagen — seit 1840 —, Hist. Braunschweig): 1. † Friedrich August Gustav Adolf, geb. Siedenburg 30. Nov. 1827, † Obr 28. Mai 1900, Herr auf Obr und Nienburg, Kgl. hannov. Rittm. a. D.; verm. Hannover 10. Okt. 1861 mit — Wilhelmine Luise Marie von Hedemann, geb. Hannover 2. Okt. 1841. [Obr bei Gronau.]

Kinder: 1) Luise Karoline Charlotte Eleonore Renate (Nena), geb. Diedersen 5. Aug. 1863; verm. Obr 6. Mai 1893 mit Gewin von Kleist, Kgl. preuß. Major im Gren.-Rgt König Friedrich Wilhelm II. (1. schles.) Nr. 10. [Schweidnitz.]

2) Adolf Karl Otto Hermann, geb. Diedersen 23. Aug. 1864, Erbherr auf Obr (seit 1307 im Bes. der Fam.) und Nienburg (seit 1791), Prov. Hannover. [Obr.]

3) Elisabeth (Ella) Charlotte Amalie Luise, geb. Obr 14. Okt. 1865.

4) Luise Klothilde Thekla Marie (Marx), geb. Obr 2. April 1868; verm. das. 2. Mai 1891 mit Kurt von Lentze, Herrn auf Lentze (Untergut) und Luttringhausen. [Lentze bei Hannover.]

5) Friedrich Viktor Georg Eduard, geb. Obr 12. März 1870, Kgl. sächs. OLt. im Gr.-Reiterregt. [Dresden.]

2. Karl Adolf Franz Ferdinand, geb. Siedenburg 12. Aug. 1831, Herr auf Diedersen (seit 1351 im Bes. der Fam.), Kgl. hannov. Drt. a. D.; verm. Cassel 8. April 1862 mit — Thekla Mathilde Schmidt, geb. Cassel 11. Juni 1834. [Diedersen bei Hameln.]

Söhne: 1) Adolf Friedrich Otto, geb. Grohnde 9. April 1863, Kgl. preuß. Lt. der Gdes.-Kav.; verm. Cassel 20. Juni 1896 mit — Emily (Emmy) Luise Bertha Schmidt, geb. St. Thomas 29. Nov. 1866. [Buchhagen bei Kirchbrak.]

Kinder: (1) Hildegard Emma Thekla Marie, geb. Buchhagen 17. April 1897. (2) Carola Gertrude Julia Elisabeth, geb. Buchhagen 1. April 1899. (3) Adolf Otto Georg Julius, geb. Buchhagen 14. Sept. 1900.

2) Otto Klaus Karl Friedrich, geb. Diedersen 28. Sept. 1870, Kgl. preuß. Lt. im Feldart.-Rgt Nr. 34. [Metz.]

3) Viktor Hilmar Heinrich Karl, geb. Diedersen 21. Nov. 1871, OLt. im Gbzgl. hess. Feldart.-Rgt Nr. 25 (Gbzgl. Art.-Korps). [Darmstadt.]

4) Hermann Maria Ehlodwig Friedrich, geb. Diedersen 16. März 1874, Kgl. preuß. Lt. im Feldart.-Rgt von Scharnhorst (1. hannov.) Nr. 10. [Hannover.]

3. † Otto Friedrich Ludwig, geb. Grohnde 6. Okt. 1833, † Hasperde 19. Sept. 1891 [braunschw. Anerkennung des Fürstenstandes durch Herz. d. d. 31. Mai 1859 und demgemäß erteilte Beschreibung der Berechtigung zur Führung des Fürstentitels laut Heroldsamtsreskr. d. d. Berlin 3. März 1879], Herr auf Hasperde (seit 1779) und Flegessen (seit 1869) bei Hasperde, K. K. Major a. D.; verm. Wien 29. Mai 1866 mit — Maria Freiin von Brentano, geb. Trieft 23. Juli 1846 (kath.). [Hasperde.]

Kinder (kath.): 1) Otto Friedrich Adolf Karl Hermann, geb. Hasperde 25. Sept. 1882.

2) Irma Therese Friederike Luise Thekla, geb. Hasperde 26. Sept. 1883.

3) Ernst Friedrich Adolf Wilhelm, geb. Hasperde 5. Febr. 1885.

4) Hans Hugo Hilmar Renatus Maria, geb. Hasperde 10. Okt. 1886.

Halbhuber von Festwill, 1901. — Halkett, 1901. — Hallberg zu Broich, 1901.

Haller von Hallerstein.

Lutherisch. — Bayern. — Wappenbesserung d. d. Rom 31. Mai 1433; Wappenbestätigung d. d. Neustadt 11. März 1463; Adelsbestätigung d. d. Graz 27. Aug. 1478; Wappenbesserung d. d. Worms 1. April 1521 (vom Kaiser Karl V.); Namen- und Wappenvereinigung „Haller von Hallerstein" d. d. Speyer 27. März 1528 (von demselben Kaiser); Reichsfreiherr. und bayer. Frhr. 24. Sept. 1790 (vom Kurfürst Karl Theodor von Pfalzbayern, als Reichsvikar, für die Brüder Johann Sigmund — s. A. — und Johann Georg, sowie ihre Vettern, die Brüder Christoph Joachim — s. B. 1. —, Hans Joachim und Karl Joachim — B. 2.); immatrikuliert im Kgr. Bayern bei der Fehrnklasse 3. März 1813 und 23. Okt. 1840. — Beschreibung des Wappens und geschichtl. Übersicht im Jahrg. 1858, S. 234; ältere Genealogie im Jahrg. 1860, S. 296 ff.

A. Sigismundische Linie.

† Johann Sigmund Freiherr Haller von Hallerstein, geb. . . 22. März 1723, † . . 16. Jan. 1805, Kriegsoberst und Reichsschultheiß von Nürnberg; verm. . . 27. Aug. 1754 mit Maria Helene Ebner von Eschenbach, geb. . . 8. Sept. 1734, † . . 12. Sept. 1799.

Söhne: 1. † Johann Sigmund, geb. . . 19. Aug. 1756, † Erlangen 12. Nov. 1820, Kgl. bayer. Oberförster; verm. . . 19. Aug. 1783 mit Charlotte Amalie Friederike Luise Freiin von Buttlar, geb. . . 22. April 1757, † . . 17. Mai 1825.

Söhne: 1) † Johann Sigmund, geb. . . 12. Juni 1785, † . . 29. Nov. 1839, Kgl. bayer. Forstm.; verm. . . 12. Okt. 1818 mit Marie Karoline Euphrosyne Freiin von Troltsch, geb. . . 25. Aug. 1786, † Nürnberg 14. April 1872.

Söhne: (1) † Johann Sigmund Karl, geb. Geiersnest 7. Aug. 1819, † Nürnberg 21. Jan. 1897, rechtskundiger Magistratsrat a. D.; verm. . . 28. Nov. 1852 mit — Karoline Freiin Holzschuher von Harrlach, geb. Nürnberg 19. April 1829. [Nürnberg.]

Töchter: a. Sophie Marie Karoline Elisabeth, geb. Nürnberg 4. Jan. 1858; verm. das. 2. März 1886 mit Sigmund von Praun, Kgl. bayer. Oberger.-Rat a. D. [Nürnberg.]

b. Flora Rathinka Emma Sigismunda, geb. Nürnberg 4. März 1859.

(2) † Friedrich Christian Sigmund, geb. Geiersnest 16. Okt. 1820, † München 27. Dez. 1893, Kgl. bayer. Forstrat a. D.; verm. I) . . 5. Sept. 1850 mit Eleonore Christiane Barbara von Nietzammer, geb. München 4. Dez. 1826, † Herzogenaurach 5. Aug. 1853; II) . . 4. Juni 1855 mit Wilhelmine Kattina Helene von Löbl, geb. Nürnberg 9. Aug. 1829, † München 17. Dez. 1899.

Söhne 1r Ehe: a. Julius Karl Maria Immanuel Sigmund, geb. Ober-Otterbach 12. Mai 1852, Chr des Joh.-D., Kgl. bayer. Km. und Major a. D., Administrator des Geschlechts; verm. . . 16. Okt. 1880 mit — Ricarda Hermine Ida Fraeb, geb. Porto Alegre, Brasilien, 16. April 1860. [München.]

Kinder: a) Kurt Julius Friedrich Karl Anton Sigmund, geb. Augsburg 23. Juli 1881, **stud. jur.** [. . .]

b) Erhart Sigmund Karl Ludwig, geb. Augsburg 24. Mai 1882, **stud. ing.**

c) Eleonore Ludwiga Katharina Olga, geb. München 15. Aug. 1885.

d) Hans Richard Erich Sigmund, geb. München 3. März 1889.

b. Karl Friedrich Emil Adolf Sigmund, geb. Herzogenaurach 30. Juli 1853, Kgl. bayer. Forstm. in Garmisch und Chr der Ldw.; verm. . . 21. Juli 1886 mit — Emilie Mantel, geb. Winnweiler 8. Nov. 1866.

Söhne: a) Eduard Friedrich Julius Karl Sigmund, geb. Mönchberg 5. Mai 1887.

b) Richard Maximilian Sigmund, geb. Garmisch 26. Mai 1895.

(3) † Thomas Christian Karl Sigmund, geb. Neustadt a. S. 1. Nov. 1830, † Nürnberg 26. April 1888, Kgl. bayer. Major a. D.; verm. I) . . 8. Okt. 1860 mit Kornelia Freiin Waitz von Eschen, geb. Hanau 12. März 1838, † Aschaffenburg 26. Jan. 1868; II) . . 24. April 1869 mit deren Schwester Emilie Freiin Waitz von Eschen, geb. Hanau 15. Juli 1842, † Nürnberg 10. Sept. 1886.

Söhne: a) **1r Ehe:** a. August Siamund Karl Ulrich, geb. . . 22. Okt. 1861, Dr. med.; verm. . . 22. Okt. 1888 mit — Marie Freiin Haller von Hallerstein, geb. Tanzenberg 27. Aug. 1869 (s. unten). [St. Alban bei Thesen am Ammersee.]

b. Maximilian Georg Sigmund, geb. Frankfurt a. M. 16. März 1866, Kgl. bayer. Oblt. à la suite des 1. Chev.-Leg.-Mgts und Adj. der 5. Kav.-Brig.; verm. . . 29. Sept. 1892 mit — Elise Angelika Linda Pucher (s. Jahrg. 1900), geb. . . 16. Juli 1870. [Dienze.]

— b) **2r Ehe:** c. Friedrich Ulrich Christian Sigmund, geb. Bamberg 29. Febr. 1872, Referendar in Straßburg i. E.

d. Ulrich Julius Sigmund, geb. Bamberg 15. März 1874, Lt. im 2. Gbzgl. hess. Drag.-Rgt (Leib-Drag.-Rgt) Nr. 24. [Darmstadt.]

2) † Johann Georg, geb. . . 24. Okt. 1786, † . . 1. Sept. 1854, Kgl. bayer. Gen.-Major und Brigadier der 3. Armeediv.; verm. . . 2. Nov. 1814 mit Christiane Elisabeth von Sommerlatt, geb. . . 6. Nov. 1790, † . . 17. Jan. 1861.

Kinder: (1) † Amand Friedrich Christian Karl Georg Siamund, geb. . . Bamberg 26. Sept. 1817, † Neu-Lauterburg 13. Juni 1844, Kgl. bayer. Lt. a. D.; verm. . . 26. Nov. 1842 mit Katharina Barbara verw. Stürmer, geb. Domek, geb. Landau 23. Sept. 1807, † Baden-Baden 20. Jan. 1856.

Sohn: † Georg Sigmund Anton, geb. Baden-Baden 22. Juli 1843, † . . 8. Juni 1895; verm. . . 6. Nov. 1867 mit — Elisabeth Marie Gillespie, geb. Allondale, Kanada, 14. Dez. 1849. [Sioux City, Staat Iowa, NAm.]

Kinder: a) Elisabeth Josephine, geb. Sandusky, Staat Ohio, NAm., 7. April 1869; verm. . . 23. Jan. 1893 mit W. Edunicliffe. [Sioux City.]

b) Emma Johanna, geb. Sandusky 3. Nov. 1870; verm. . . 7. Nov. 1893 mit John Willett. [Omaha, Staat Nebraska.]

c) Laura Marie, geb. Sandusky 20. Sept. 1872; verm. . . 27. Mai 1893 mit Henry B. Davis. [Sioux City.]

d) Sigmund Georg, geb. Sandusky 28. Jan. 1875. [. . .]

e) Walfried Sigmund, geb. Sandusky 19. Okt. 1876. [. . .]

(2) † Maria Magdalena Anna Ottilie, geb. Bamberg 10. Dez. 1818, † . .; verm. . . 10. Juli 1855 mit Georg Disqué, † Frankenweiler 29. Okt. 1880.

(3) Karoline Charlotte Wilhelmine Eleonore Mathilde, geb. Bamberg 13. Jan. 1823. [Bamberg.]

3) † Gustav Karl Wilhelm Sigmund, geb. . . 27. Juni 1793, † . . 8. Jan. 1871, Kgl. bayer. Revierförster a. D.; verm. . . 11. Sept. 1829 mit Eusebia Heindel, geb. . . 9. Febr. 1806 (kath.), † . . 8. Jan. 1871.

Kinder: (1) Eleonore Margarete Eusebia Wilhelmine, geb. Pillenhofen 7. April 1831 (kath.). [Regensburg.]

(2) Elisabethe Margarete Eusebia Karoline, geb. Pillenhofen 30. Sept. 1832 (kath.). [Regensburg.]

(3) Friedrich Siamund Sebastian, geb. Pillenhofen 25. Okt. 1833, Kgl. bayer. Major a. D.; verm. . . 6. Juli 1871 mit — Johanna Ursula Katharine Holz, geb. . . 17. Juli 1849. [München.]

Töchter: a. Johanne Regine Karoline, geb. Metz 27. Juli 1872.

b. Karoline Auguste Ida, geb. Metz 26. April 1877.

(4) † Sigmund Sebastian Eusebius, geb. Pillenhofen 18. Mai 1835, † Rückers-

dorf 23. Aug. 1893, Kgl. bayer. Förster; verm. I) . . 21. Mai 1868 mit Kunigunde Babette Sophie Muschler, geb. Nürnberg 22. Nov. 1846, † Erbendorf 5. Aug. 1878; II) . . 3. Juni 1879 mit — Elise Thoma, geb. . . 14. Jan. 1850 (kath.). [. . .]

Kinder: a) 1r **Ehe:** a. Eusebia Karoline Marie, geb. Altersberg 11. Dez. 1868 (kath.); verm. . . 18. Okt. 1891 mit Max Albert Reitz, Buchhalter. [Nürnberg.]

b. Gustav Christoph Sigmund, geb. Burglengenfeld 25. Juni 1873, Handlungskommis. [Amerika.]

— b) 2r **Ehe:** c. Charlotte Anna Cäcilie, geb. Lauf 29. Jan. 1882 (kath.).

(5) † Georg Sigmund, geb. Pillenhofen 25. Okt. 1843, † Regensburg 3. März 1899, Kgl. bayer. Lt. a. D.; verm. . . 1. Okt. 1877 mit — Anna Warnberg, geb. Amberg 21. Dez. 1842. [Regensburg.]

2. † Karl Christoph Samuel, geb. . . 10. Okt. 1761, † . . 7. Febr. 1825, Kgl. bayer. Kommunal-Administrator; verm. . . 13. Mai 1788 mit Susanne Freiin Löffelholz von Colberg, geb. . . 7. Juli 1764, † Gründlach 26. Febr. 1837.

Sohn: † Johann Sigmund Samuel, geb. . . 5. Febr. 1794, † . . 20. Febr. 1873, Kgl. bayer. Oberstlt. a. D.; verm. I) . . 24. Juli 1825 mit Luise Amalie Freiin von Reitzenstein a. d. H. Regnitzlosa, geb. . . 17. Aug. 1799, † . . 14. März 1841; II) . . 8. Mai 1842 mit Eleonore verw. Oelhafen von Schoellenbach, geb. Freiin von Tröltsch, geb. . . 17. Okt. 1812, † Nürnberg 24. April 1872.

Töchter 2r Ehe: (1) Amalie Eleonore Magdalene, geb. Nürnberg 23. Juni 1845; verm. . . 25. Mai 1869 mit Georg Frhrn Kreß von Kressenstein, Kgl. bayer. Justizrat und Rechtsanwalt in Nürnberg.

(2) Johanna Eleonore Luise, geb. Nürnberg 6. Jan. 1847; verm. . . 30. Sept. 1874 mit Ludwig Frhrn von Welser, Kgl. bayer. Km. und Reg.-Präs. der Pfalz, Erz. [Speyer.]

3. † Johann Georg, geb. . . 23. April 1773, † . . 21. Aug. 1852, K. K. Km. und FMLt. a. D. [immatrikuliert im Kgr. Bayern bei der Frhrnklasse 23. Okt. 1840]; verm. . . 25. Nov. 1816 mit Elisabeth Freiin Henninger von Eberg, geb. . . 24. April 1789, † . . 5. Febr. 1862.

Kinder: 1) † Johann Georg Sigmund, geb. . . 26. Aug. 1817, † Menghofen 26. Juni 1870, K. K. Oberstlt. a. D.; verm. I) . . 18. Okt. 1852 mit Johanna Luise von Riethammer, geb. . . 26. Sept. 1828, † . . 28. April 1857; II) . . 6. Nov. 1859 mit deren Schwester Klara von Riethammer, geb. . . 20. Okt. 1832, † München 13. Okt. 1874.

Töchter: a) 1r **Ehe:** (1) Friederike Sophie Maria Elisabeth, geb. Tarnow 22. April 1854, ED. des Kgl. bayer. Theresien-O. [München.]

(2) Luise Laura Julie Maria, geb. Lemberg 19. April 1857; verm. . . 22. Okt. 1877 mit Karl Ritter von Landmann, Kgl. bayer. Gen.-Lt. und Gouv. der Festung Ingolstadt.

— b) 2r **Ehe:** (3) Marie Magdalene Amalie Luise Klara, geb. Tunzenberg 27. Aug. 1860; verm. . . 22. Okt. 1888 mit Dr. med. Sigmund Frhrn Haller von Hallerstein (s. oben). [St. Alban bei Dießen am Ammersee.]

(4) Bertha Gabriele Magdalena Karolina, geb. Tunzenberg 11. Febr. 1864, verm. München 30. Sept. 1896 mit Otto von Hartlieb gen. Wallsporn, Kgl. bayer. OKriegsger.-Rat beim II. AKorps. [Würzburg.]

2) † Marie Elisabeth Wilhelmine Helene Franziska, geb. Prag 6. März 1826, † Augsburg 6. Sept. 1899; verm. . . 11. Aug. 1852 mit Sigmund Frhrn von Tröltsch, † Augsburg 21. März 1898, Kgl. bayer. App.-Ger.-Rat a. D.

3) Rudolf Johann Aloys Georg, geb. Brünn 17. Aug. 1831, vorm. Abteilungsvorstand bei der Kameraldirektion Sr. K. u. K. H. des EH. Albrecht von Oesterreich; verm. Linz 5. Juli 1886 mit — Karoline Freiin von Augustinetz, geb. Josephstadt 19. Mai 1844 (kath.). [Linz.]

B.

1. Joachimscher Ast.

Stifter: Christoph Joachim, geb. 25. Sept. 1723, † 27. Dez. 1792.

† Christoph Joachim Freiherr Haller von Hallerstein, geb. . . 9. Okt. 1778, † . . 19. März 1857 (Enkel des Stifters), Administrator der sogen. Ofukenhofer Vorschickung; verm. . . 8. Mai 1819 mit Maria Margareta Koch, geb. . . 5. Nov. 1783, † . . 28. Mai 1851.

Söhne: 1. † Johann Sigmund Christoph Joachim, geb. . . 12. Febr. 1820, † . . 27. Jan. 1873, rechtskundiger Magistratsrat in Fürth; verm. . . 24. Juli 1851 mit Julie Marie Susanne Sophie Fries, geb. Nürnberg 28. Febr. 1829, † München 1. Okt. 1894.

Kinder: 1) Marie Juliane Eleonore Wilhelmine, geb. Fürth 8. Febr. 1852; verm. . . 17. April 1895 mit Kurt Hagedorn, Versicherungsbeamtem. [Berlin.]

2) Sigmund Christoph Joachim Karl, geb. Fürth 15. Febr. 1855, Versicherungs-Inspektor; verm. . . 4. Juni 1881 mit Luise Ina zur Nedden, geb. Nürnberg 12. Juli 1857, † München 17. Jan. 1895. [München.]

Kinder: (1) Else Sophie Juliane Marie, geb. Zwiebelhof bei Roth, Bayern, 3. Mai 1882.

(2) Kurt Julius Karl Sigmund Joachim, geb. Nürnberg 4. Mai 1883.

(3) Gustav Karl Sigmund Joachim, geb. München 16. April 1887.

(4) Helene Marie Juliane Sophie, geb. München 2. Febr. 1890.

3) Wilhelmine Helene Marie Julie, geb. Fürth 22. Mai 1859; verm. I) . . 24. Juli 1879 mit Martin Brühlmeyer (geich. 10. März 1881), Kgl. bayer. Assessor beim Bauamt in Bayreuth; II) . . 22. Juli 1885 mit Max Dorsch. [München.]

2. Johann Friedrich Karl Christoph Joachim, geb. . . 24. Juni 1821, Zivilarchitekt, Geschlechtsjenior; verm. I) . . 10. Sept. 1861 mit Marie Susanne Schobert, geb. . . 17. Juni 1835, † . . 28. Sept. 1863; II) . . 18. Aug. 1869 mit Marie Eleonore Margarete verw. Gneyf, geb. Sandel, geb. Nürnberg 3. Dez. 1830, † daf. 25. Okt. 1898. [Nürnberg.]

2. Karlscher Ast.

Im Mannesstamme erloschen.

Stifter: Karl Joachim, geb. 1. Juli 1733, † 22. Mai 1793. — Ältere Genealogie im Jahrg. 1896, S. 375.

† Theodor Friedrich Karl Joachim Lebrecht Freiherr Haller von Hallerstein, geb. . . 3. Juni 1820, † Berlin 3. Mai 1896, Kgl. preuß. Standesbeamter und Lt. a. D.; verm. . . 3. Sept. 1850 mit — Josepha Viktoria Thekla von Czapska, geb. Bromberg 29. Juni 1828. [Berlin.]

Töchter: 1. Klara Kornelie, geb. Bromberg 12. Juni 1851.

2. Elisabeth (Ella) Adelheid Josephine Theodore, geb. Berlin 29. Jan. 1855; verm. daf. 8. März 1881 mit Wolfgang Gin von Blücher-Finken, Kgl. preuß. Rittm. der Res. des GMür.-Rgts. [Finken bei Stuer, Mecklenb.-Schw.]

Hammer von Remesbánya, 1901. — Hammer-Purgstall, 1901.

Hammerstein.

Lutherisch und katholisch. — Preußen (Prov. Hannover), Mecklenburg-Schwerin, Oesterreich ꝛc. — Westfälischer Uradel, hannov. Genehmigung zur Fortführung des Erbruntitels 19. Juni 1841;

desgl. preuß. Genehmigung 12. April 1853. — Der Lehrte 29. Jan. 1854 gegründete Geschlechtsverband wurde 13. Juni 1855 bestätigt und erhielt die Rechte einer juristischen Person. Familientage werden alle 4—5 Jahre in Hannover abgehalten. Familienratsmitglieder: Ernst Frhr von Hammerstein-Lorten, Kgl. preuß. Staatsmin. a. D., in Lorten. Heino Frhr von Hammerstein-Equord, Ghzgl. mecklenb.-str. Forstm. in Steinförde, Ludwig Frhr von Hammerstein-Gesmold, Erbdrost in Celle. — Beschreibung des Wappens im Jahrg. 1856, S. 268, und geschichtl. Übersicht im Jahrg. 1854, S. 211.

I. Linie.

Stifter: Christoph Ludolph, geb. 1646, † 1728, dessen Söhne die beiden Äste stifteten.

1. Ast: Equord.

Stifter: Hans Werner, geb. 1696, † 1787. — Besitz: Das im Jahre 1853 gestiftete Fideikommiß Equord mit Mehrum und Schierke (zus. 523 ha), Kr. Peine, Prov. Hannover.

† Georg August Freiherr von Hammerstein-Equord, geb. . . 3. Juni 1734, † . . 7. Mai 1813, K. K. Km.; verm. . . 28. Febr. 1769 mit Henriette von Münster, geb. . . 7. Juli 1752, † . . 24. Febr. 1796.

Söhne: 1. † Hans Georg, geb. . . 17. Sept. 1771, † . . 9. Dez. 1841, Kgl. westfäl. Gen.-Lt.; verm. . . 10. März 1824 mit Adelgunde Gfin von Bernstorff, geb. . . 12. Dez. 1805, † Hildesheim 23. Febr. 1875.

Söhne: 1) † Sigurd Friedrich Christian Ernst Ferdinand Ludwig Hans Carl Börries Wilhelm, geb. Equord 17. Juli 1829, † Hildesheim 31. Aug. 1901, Fkherr auf Equord, Ldschaftsrat der hildesheim. Ritterschaft; verm. Schauen 1. März 1859 mit — Cäcilie Freiin Grote, geb. Schauen 9. Mai 1841. [Hildesheim.]

Kinder: (1) † Hans Georg Karl Julius Wittekind Hermann Wilhelm, geb. Schauen 14. Jan. 1860, † Peine 10. März 1898, Kgl. preuß. Ldrat und Lt. der Res. des Inf.-Rgts von Voigts-Rhetz (3. hannov.) Nr. 79, ERr des Joh.-O.; verm. Schönfließ 24. Aug. 1897 mit — Hedwig von Veltheim, geb. . . 13. Juli 1869. [. . .]

(2) Albrecht Gernand Christoph, geb. Hildesheim 5. Dez. 1863, Fkherr auf Equord, Kgl. preuß. OLt. a. D. [Schierke bei Hämelerwald]; verlobt im Juli 1900 mit Ilse, des Hans von Lüneburg, Herrn auf Uetze, und der Auguste geb. von der Decken Tochter.

(3) Elisabeth Wernerine Marie Thekla, geb. Hildesheim 11. April 1865.

2) † Wittekind Friedrich Ludwig Hans Werner Andreas Georg Karl Heinrich Wilhelm Ferdinand, geb. . . 23. Mai 1831, † Mouzon, Frankreich, 19. Sept. 1870, Kgl. preuß. Hptm. und Komp.-Chef im 1. thüring. Inf.-Rgt Nr. 31; verm. Teyendorf 7. Nov. 1860 mit — Julie Amalie von Estorff, geb. Teyendorf 10. Dez. 1833. [Eldingen.]

Töchter: (1) Luise Adelgunde Thekla Friederike Julie Konstanze Cäcilie, geb. Celle 3. Mai 1862, Chanoinesse des Klosters Lüne.

(2) Agnes Anna Julie Friederike Klothilde, geb. Celle 6. März 1864, Chanoinesse des Klosters Barsinghausen. [Eldingen.]

3) † Helge Fridiger Thusneldius Clothar Alebrand Theodorich Ermenreich Jakob Wilhelm Hermann Albrecht Arnold Hans Ottokar, geb. . . 18. Sept. 1833 (kath. seit 1848), † Sitzenthal 16. April 1893, Herr auf Sitzenthal, K. u. K. Km. und Rittm. in der niederoesterr. Ldw.-Drag.-Est. Nr. 1; verm. I) . . 24. Sept. 1861 mit Anna Gfin zu Stolberg-Stolberg a. d. H. Söder, geb. . . 5. Juni 1841 (kath.), † . . 24. Juni 1864, StkrD.; II) Westheim 28. Nov. 1867 mit — Sophie Gfin zu Stolberg-Stolberg, geb. Düsseldorf 14. Nov. 1839 (kath.), StkrD. (s. Goth. Hofkalender, II. Abt.). [Peyenkirchen, NOesterr.]

Kinder (kath.): a) 1r Ehe: (1) Marie Anna Adelgunde Huberta Henriette Emma, geb. Loosdorf 15. Okt. 1862, Ordensfrau der Kongregation vom heiligen Herzen Jesu. [Prag.]

— b) 2r Ehe: (2) Wilhelm Emanuel Wilderich Joseph Maria Anton, geb.

Gmunden 9. Dez. 1868, K. u. K. Km. und OLt. der Res. des Ul.-Rgts Alexander II. Kaiser von Rußland Nr. 11; verm. . . mit — . . . [. . .]

(3) Karoline Maria Pia, geb. Loosdorf 26. Jan. 1879; verm. Sitzenthal 21. Juni 1893 mit Franz Gfn von Walderdorff, Kgl. bayer. Lt. der Ldw.-Kav., Ldwirt. [Wallmerod, Reg.-Bez. Wiesbaden.]

(4) Joseph Arnoldus Henricus Hubertus Sigurd Bernardin Maria, geb. Loosdorf 20. Mai 1876, K. u. K. Lt. der Res. des Ul.-Rgts Nikolaus II. Kaiser von Rußland Nr. 5. [. . .]

(5) Hans-August Franz Seraph Placidus Maria, geb. Loosdorf 5. Okt. 1881.

2. † Friedrich Georg Christoph Klamor, geb. . . 5. Nov. 1775, † . . 8. April 1851, Kgl. hannov. Oberst und OForstm.; verm. . . 19. April 1802 mit Dorothea Luise Freiin von dem Bussche a. d. H. Haddenhausen, geb. . . 27. Okt. 1777, † . . 1. Nov. 1846.

Söhne: 1) † Arnold Hans Georg Ludwig, geb. Zellerfeld 29. Okt. 1805, † . . 28. Dez. 1880, Kgl. hannov. Oberstlt. a. D.; verm. . . 25. März 1851 mit Auguste von Einem, geb. . . 29. Nov. 1820, † . . 22. Jan. 1858.

Kinder: (1) Friedrich Karl Edmund Otto George, geb. Lüneburg 29. Aug. 1853, Administrator von Sandow; verm. Sandow 28. Sept. 1899 mit — Mathilde Freiin Senfft von Pilsach, geb. Frankfurt a. O. 15. Sept. 1875.

(2) Emma Klothilde Wilhelmine, geb. Osnabrück 21. Juli 1855; verm. Lüneburg 1. Nov. 1879 mit Friedrich Frhrn von Schele, Kgl. preuß. Gen.-Lt. und Kmdr der 16. Div., verm. Gouv. von Deutsch-Ostafrika. [Trier.]

2) † Otto Hans Werner Friedrich Karl Wilhelm, geb. Rinteln 20. Dez. 1812, † Celle 4. Sept. 1891, Kgl. hannov. Forstm.; verm. . . 12. Mai 1853 mit Auguste Freiin von Buttlar-Ziegenberg, geb. Cassel 21. April 1825, † Celle 30. Juli 1886.

Kinder: (1) William Karl Adolf Edmund Arnold Adolf Wilhelm, geb. . . 17. Juli 1854, Kgl. sächs. Major und Bat.-Kmdr im 8. Inf.-Rgt „Pr. Johann Georg" Nr. 107, ERr des Joh.-O.; verm. Leipzig 22. Mai 1890 mit — Hedwig Wilhelmine Thorey, geb. . . 14. Juni 1865, † Kamenz 9. April 1901. [Leipzig.]

Kinder: a. Sigurd Otto Georg, geb. Chemnitz 19. Jan. 1892.

b. Otto Werner Christoph, geb. Kamenz 2. Mai 1897.

c. Irmgard Luise Emilie Auguste Hedwig Mathilde, geb. Kamenz 21. Aug. 1898.

d. Hedwig, geb. Kamenz 30. März 1901.

(2) Mathilde Anna Wilhelmine Klothilde Marie Friederike, geb. Neu-Bruchhausen 19. Febr. 1858, Kapitularin des Stifts Fischbeck. [Fischbeck.]

3) † Adolf Friedrich, geb. Klausthal 19. Nov. 1814, † Hannover 13. Mai 1894, Kgl. preuß. Kreishptm. z. D.; verm. Elze 2. Okt. 1855 mit — Klothilde Wilhelmine Emilie Bock von Wülfingen, geb. Verden 11. Okt. 1831. [Hannover.]

Kinder: (1) Thekla Marie Georgine Julie, geb. Lüneburg 17. Mai 1858; verm. das. 23. Sept. 1881 mit Karl Ilsemann, Kgl. preuß. Major im westfäl. Drag.-Rgt Nr. 7, kmdt als Adj. beim Gen.-Stab des XVIII. AKorps [Frankfurt a. M.]

(2) Arnold Hermann Wilhelm Georg, geb. Lüneburg 24. März 1860, Kgl. preuß. Major im Großen Gen.-Stab, kmdt bei der preuß. Gesandtschaft in München; verm. Potsdam 14. Juni 1887 mit — Amélie Gfin Finck von Finckenstein, geb. Flotow, Mecklenb.-Schw., 3. Sept. 1866.

Töchter: a. Elisabeth Alexandrine Fernande Klothilde Marie, geb. Potsdam 9. Dez. 1889.

b. Benita Charlotte Maria Editha Sophie, geb. Potsdam 2. März 1900.

3. † Georg Wilhelm Philipp Friedrich, geb. . . 27. Febr. 1777, † . . 9. Juli 1815, Kgl. hannov. Khr und Major; verm. . . 1. Juli 1812 mit Elisabeth von Alten,

geb. . . 26. April 1793, † . . 1. Aug. 1822 (wiederverm. . . 28. Dez. 1818 mit Hans von Uslar-Gleichen, Kgl. hannv. Oberstlt.).

Tochter: Mary Alwine Luise, geb. . . 26. Juli 1814; verm. . . 5. Febr. 1848 mit Mr. Fedderston, † . . . [London.]

4. † Karl Hans Wilhelm Ernst, geb. . . 1. Aug. 1782, † . . 29. Jan. 1867, Kgl. hannov. GRat und OForstm., Domherr von Osnabrück; verm. I) . . 3. Nov. 1809 mit Adelheid Sophie Karoline von Heister, geb. . . 8. Nov. 1790, † . . 4. Juni 1831; II) . . 28. Nov. 1833 mit Adelheid Freiin von Oldershausen, geb. Lüneburg 20. März 1805, † . . 27. Dez. 1886.

Kinder: a) 1r Ehe: 1) † William Bernhard Arnold Adolf, geb. Hildesheim 22. Okt. 1826, † Celle 25. Febr. 1806, Kgl. hannov. Hptm. a. D.; verm. . . 14. Aug. 1873 mit Anna Karoline Emilie Auguste Ernestine Wilhelmine von Linsingen, geb. Hannover 16. Okt. 1838, † das. 27. Nov. 1883.

Sohn: Ernst Bernhard Sigurd George, geb. Hannover 18. Nov. 1874. [New York.]

— **b) 2r Ehe:** 2) Herbert Karl Otto August, geb. . . 20. Dez. 1835. [. . .]

3) Gertrud Charlotte Marie Susanne Adelheid, geb. Hasede 12. Sept. 1838; verm. . . 11. Juli 1856 mit Gebhard Frhrn von Marenholtz, † . . 5. Febr. 1879, Kgl. hannov. Forstrat. [Florenz.]

4) Ernst August, geb. Hasede 17. Aug. 1839, Kgl. hannov. Hptm. a. D., Mitgl. des Deutschen Reichstags; verm. I) Leipzig 18. Jan. 1871 mit Adele Göhring, geb. . . 19. Mai 1851, † . . 14. Mai 1891; II) Leipzig 15. Sept. 1896 mit — Melanie Göhring, geb. Leipzig 10. Okt. 1854. [Celle.]

Söhne 1r Ehe: (1) Karl Oskar William, geb. . . 22. Jan. 1873, stud. polytech. [Charlottenburg.]

(2) Hans Rudolf, geb. . . 1. März 1874, Kaufmann; verm. Celle 18. Sept. 1900 mit — Helene Emilie Elisabeth Betty Sophie Schilling, geb. Celle 21. Aug. 1878. [Kobe, Japan.]

5) Ida Lewine Sophie Thekla, geb. Hasede 30. Aug. 1840, Äbtissin des adeligen Damenstifts Wallenstein in Fulda.

6) Heino Julius, geb. Hasede 14. Mai 1844, Ghzgl. mecklenb.-str. Forstm. in Steinförde bei Fürstenberg, Mecklenb.-Str.; verm. Deersheim 10. Okt. 1876 mit — Ida Adelheid Elisabeth von Gustedt, geb. Deersheim 18. Sept. 1857.

Kinder: (1) Günther Edmund Wilhelm, geb. Hinrichshagen 16. Sept. 1877, Kgl. preuß. Lt. und Adj. im Gren.-Rgt König Friedrich Wilhelm IV. (1. pomm.) Nr. 2. [Stettin.]

(2) Kurt Gebhard Adolf Philipp, geb. Hinrichshagen 26. Sept. 1878, Kgl. preuß. Lt. im 3. GRgt z. F. [Berlin.]

(3) Karl-Heino Leo, geb. Steinförde 29. Juli 1880, Forstbeflissener. [Menz, Kr. Ruppin.]

(4) Adline Hedwig Antonie Ida Adele Anna Henriette, geb. Steinförde 20. Juli 1884, KlosterD. von Dobbertin und erspekt. auf Bassum. [Steinförde.]

7) Irmgard Adelgunde Karoline, geb. Hildesheim 8. Juni 1846; verm. Stift Fischbeck 6. Mai 1873 mit Karl von Holleben, Fstl. schwarzb.-rudolstadt. Khrn und Staatsrat in Rudolstadt, ERr des Joh.-O.

2. Ast: Gesmold.

Stifter: Ludwig, geb. 1702, † 1786, dessen Söhne Georg, geb. 1754, und Friedrich, geb. 1756, die beiden Zweige stifteten. — **Besitz:** Das im Jahre 1725 gestiftete Fideikommiß Gesmold (418 ha), Kr. Melle, Prov. Hannover.

1. Zweig.

Besitz: Das im Jahre 1840 gestiftete Fideikommiß Apelern (206 ha), Kr. Rinteln.

† Georg Gottlieb Maximilian Freiherr von Hammerstein-Gesmold, geb. . . 20. Febr. 1754, † . . 9. Sept. 1783, Fstl. hessen-casselscher GLeg.-Rat;

verm. . . 2. April 1778 mit Amalie Gertrud von Münchhausen, geb. . . 9. Jan. 1759, † . . 2. Juli 1829.

Söhne: 1. † Ludwig Maximilian, geb. . . 14. Mai 1780, † . . 10. März 1842, Kgl. hannov. Präs. des OApp.-Ger.; verm. . . 29. April 1812 mit Friederike von dem Busche-Münch, geb. . . 15. März 1793, † . . Celle 24. April 1861.

Kinder: 1) † Ludwig Wilhelm, geb. Celle 22. Jan. 1819, † Celle 19. Juni 1901, Erbherr auf Heinsen, Kr. Gronau, Prov. Hannover, Kgl. hannov. Rittm. a. D.; verm. . . 20. Nov. 1849 mit Auguste von Arentsschildt, geb. Harfefeld 8. Aug. 1826, † Celle 16. Mai 1892.

2) Anna Friederike, geb. . . 22. Jan 1825; verm. . . 14. April 1849 mit Alexander Fabian von Rössing, Erbherrn auf Rössing c. p., Erbmarschall und Lehnschaftsrat der Calenberger Ritterschaft. [Hannover.]

2. † Börries Friedrich Karl, geb. . . 25. Okt. 1781, † Apelern 30. Dez. 1844, Kgl. hannov. Kbr; verm. Cassel 14. Mai 1832 mit Dorothea Henriette Karoline Marianne von Eschwege, geb. Cassel 9. Dez. 1792, † Hannover 21. Dez. 1859.

Sohn: † Börries Ludwig Philipp Albrecht Karl, geb. . . 26. Aug. 1833, † Apelern 23. März 1891, Erbherr auf Apelern, Kr. Minteln, Kgl. hannov. Kbr; verm. . . 9. März 1882 mit — Dorothea Rosenthal, geb. Apelern 9. Mai 1864. [. . .]

Kinder: (1) Sophie Dorothee Elisabeth Luise, geb. Apelern 13. Febr. 1883.
(2) Börries Friedrich Hermann Ernst, geb. Apelern 17. Nov. 1889.

2. Zweig.

† Friedrich Werner Ludwig Freiherr von Hammerstein-Gesmold, geb. . . 3. März 1756, † . . 25. Dez. 1827, Herr auf Rezow [in die mecklenb. Ritterschaft aufgenommen 1790], Kgl. sächsen-meining. Reg.-Rat; verm. . . 25. Nov. 1784 mit Friederike Christine Sophie von Lowzow a. d. H. Levitzow, geb. . . 4. April 1766, † . . 14. Mai 1827.

Söhne: 1. † Ludwig Friedrich Ernst, geb. . . 14. Juni 1787, † . . 11. Febr. 1837; verm. . . 20. Mai 1812 mit Friederike Luise Antoinette Karoline Freiin von Freitag a. d. H. Daren, geb. . . 11. Dez. 1790, † Hannover 27. Nov. 1860.

Söhne: 1) † Friedrich Georg Ernst, aer. Gesmold 5. März 1825, † Eisenach 24. Mai 1895, Erbherr auf Gesmold, Erbdrost von Grönenberg; verm. Schwartow, Pomm., 12. Aug. 1857 mit Adelaide Freiin von Hammerstein, geb. Rezow 20. Juni 1835, † Gesmold 8. Aug. 1893.

Kinder: (1) Ludwig Ernst George Karl Emil, geb. Gesmold 10. Mai 1858, Erbherr auf Gesmold, Erbdrost von Grönenberg, lüneburg. land- und ritterschaftlicher Syndikus in Celle; verm. Celle 28. Okt. 1891 mit — Gertrud Marianne Thekla Adelheid von Mandelsloh, geb. Celle 23. Jan. 1862.

Kinder: a. Elisabeth Ida Gertrud Karoline Anna, geb. Celle 10. Aug. 1892, erspekt. auf Dobbertin.

b. Adelaide Martha Marie Helene Auguste Dorothee Hedwig, geb. Celle 11. Mai 1894, erspekt. auf Malchow.

c. Gertrud Wanda Elisabeth Ingeborg, geb. Celle 15. Dez. 1896, erspekt. auf Ribnitz.

d. Friedrich Georg Ernst Ludwig Alexander Heino, geb. Celle 11. Juni 1899.

(2) Friederike Sophie Luise, geb. Gesmold 18. April 1860; verm. . . 1896 mit Ludwig Wolf. [Meran.]

(3) Gertrud Wilhelmine Victorine Karoline Friederike, geb. Gesmold 27. Juli 1861, Klosterd. von Malchow, Diakonissin im Henriettenstift in Hannover. [Else.]

(4) Martha Ina Luise Ernestine, geb. Gesmold 19. März 1866, erspekt. auf Ribnitz.

(5) Wanda Charlotte Ottilie, geb. Dresden 27. Juli 1867, KlosterD. von Dobbertin. [Hannover.]
(6) Georg, geb. Dresden 11. Dez. 1868, Kgl. sächs. Lt. im 4. Inf.-Rgt Nr. 103. [Bautzen.]

2) † Emil Ferdinand Viktor, geb. Gesmold 30. Jan. 1827, † Hildesheim 11. Aug. 1894, Kgl. preuß. Gen.-Major z. D.; verm. . . 12. Mai 1863 mit — Ingeborg Freiin Marschalck von Bachtenbrock, geb. Zurich 13. Aug. 1845, Herrin auf Bokel (348 ha), Reg.-Bez. Stade. [Hildesheim.]
Kinder: (1) Elisabeth Hildur Ida Friederike, geb. Hannover 24. Juli 1864, KlosterD. von Dobbertin.
(2) Carl Wilhelm Frithjof, geb. Verden 30. Sept. 1866, Kgl. preuß. Ldrat des Kr. Zeven, Reg.-Bez. Stade, Kgl. sächs. Lt. der Res. des 6. Inf.-Regts Nr. 105 „König Wilhelm II. von Württemberg"; verm. Hildesheim 4. März 1900 mit — Marie Sophie Freiin von Borbmer, geb. Schwedt a. O. 21. Nov. 1875. [Zeven.]
(3) Irmgard Henriette Ottilie, geb. Halberstadt 23. Jan. 1868, KlosterD. von Malchow.
(4) Frithjof Ludwig Wilhelm, geb. Halberstadt 20. Aug. 1870, Kgl. preuß. Lt. im Kgin Augusta GGren.-Rgt Nr. 4. [Berlin.]
(5) Hildur Georgette Emilie, geb. Swinemünde 20. Juli 1873, Chanoinesse des Klosters Neuenwalde.

3) † Karl Hans August Werner, geb. Gesmold 12. Aug. 1829, † Hannover 9. Mai 1893, Fürl. Solms-Braunfelsscher Hofmarschall a. D., Kgl. preuß. Major a. D.; verm. Gotha 4. Dez. 1861 mit — Alexandrine Gfin Rajumovsky, geb. Gotha 14. März 1845. [Hannover.]
Kinder: (1) Werner Karl Friedrich Ernst Georg, geb. Hannover 29. Aug. 1865, Kgl. preuß. Lt. a. D. [. . .]
(2) Hans Emil Otto Friedrich Wilhelm, geb. Cleve 7. Juni 1867, Kgl. preuß. Hptm. und Komp.-Chef im Inf.-Rgt. Nr. 137; verm. Berlin 30. März 1898 mit — Erna Julie Mathilde Adele Luise Hiltrop, geb. Wiesbaden 29. Sept. 1877. [Hagenau i. E.]
(3) Günther Friedrich Camillo Adolf Emil, geb. Bückeburg 25. Dez. 1868, Hilfsprediger in Kirchrode bei Hannover.
(4) Kurt Ludwig Franz Siegbert, geb. Bückeburg 1. Sept. 1870, Kgl. preuß. Lt. im 4. bad. Inf.-Rgt Pr. Wilhelm Nr. 112. [Mülhausen i. E.]
(5) Karl Georg, geb. Bückeburg 14. Nov. 1873, Dr. jur., Kgl. preuß. Reg.-Referendar. [Berlin.]
(6) Ernst Wilhelm Heinrich Alexander, geb. Düsseldorf 23. Dez. 1876, Kgl. preuß. Lt. im Inf.-Rgt Gf Bose (1. thüring.) Nr. 31; verm. Altona 18. Okt. 1900 mit — Caroline Susanne Baur, geb. Altona 27. Dez. 1878. [Altona.]
Sohn: . ., geb. Altona 17. Aug. 1901.
(7) Friedrich Alexander Leo, geb. Braunfels 20. Juli 1879, Kgl. preuß. Lt. im Kgin Augusta GGren.-Rgt Nr. 4. [Berlin.]
(8) Emanuela Verna Auguste Lizzie, geb. Braunfels 26. Sept. 1881.
(9) Marie Eveline Christine Johanne Guntbera, geb. Braunfels 16. Mai 1884.

4) Ludwig Karl Wilhelm, geb. . . 1. Sept. 1832 (kath. seit 1855), Priester der Gesellschaft Jesu. [. . .]

2. † Karl Ludwig, geb. . . 21. Febr. 1791, † . . 7. Juli 1870, Kgl. schwed. Rittm. a. D.; verm. . . 18. Juni 1819 mit Ernestine Ottonie Dorothea Luise Wilhelmine von Bieregge, geb. . 30. Aug. 1799, † . . 23. Dez. 1853.
Kinder: 1) † Magnus Friedrich Leopold Ewald Christian, geb. . . 3. April 1820, † . . 17. Mai 1860, Obrigl. mecklenb. schwerin. Major a. D.; verm. . 19. Sept. 1844 mit — Emilie Grote, geb. . . 16. März 1824. [Schwerin.]
Kinder: (1) Friedrich August Christian Alexander, geb. . . 1. März 1847, Hptm. a. D. [Schwerin.]

(2) Sophie Elise Klara Ottilie, geb. Schwerin 14. Juli 1849; verm. das. 7. Aug. 1874 mit Dr. phil. Paul Schultheis, Pastor in Königstein a. d. E.

2) † Adolf Friedrich Leopold Ernst, geb. . . 28. Sept. 1823, † Breslau 18. Mai 1872, K. K. Km. und Oberst a. D., (Mr des Joh.-O.; verm. . . 2. Nov. 1845 mit Johanna Nepomucena Josepha Freiin von Banhiny, geb. . . 28. Sept. 1824 (kath.), † Baden bei Wien 28. Aug. 1891, Stiftd.

Kinder (kath.): (1) Isalda Maria Antonia Johanna Adelaine Karoline Sophie Ernestine Julia, geb. . . 30. Okt. 1847, (D. des Hzgl. Savoyischen Damenstifts in Wien.

(2) Arnold Maria Adolf Anton Johann, geb. . . 8. Juni 1854, K. u. K. Km., a. o. G. u. b. M. am persischen Hofe und Rittm. im Hus.-Rgt Wilhelm II. König von Württemberg Nr. 6; verm. Breslau 22. Febr. 1900 mit — Rosa Freiin Saurma von und zu der Jeltsch, geb. Brandenburg 15. März 1868 (kath.; d. Zeichenk. der Gräfl. Häuser). [Teheran.]

3) Friedrich Konrad Gottlieb Georg, geb. . . 25. Nov. 1827, Herr auf Gzuz, Ungarn, K. u. K. Km. und Rittm. a. D.; verm. . . 26. Nov. 1853 mit Malwine Freiin Redl von Rottenhausen und Rasitna, geb. . . 3. Nov. 1833 (kath.), † . . 11. Dez. 1857.

Sohn: Richard Adalbert Karl Emmerich, geb. . . 14. Nov. 1857, Sekr. im Kgl. ungar. Finanzmin. [Budapest.]

4) Ina Sophie Melusine Auguste, geb. . . 8. Dez. 1830, Konventualin des Klosters Dobbertin.

5) Ottilie Sophie Susanne Juliane Luise Melusine, geb. . . 5. März 1832, Stiftsd. des Klosters Waldrow. [Dresden.]

6) † Karl Ludwig Gustav Viktor Magnus, geb. Dobbertin 10. Okt. 1838, † Parchau 12. Okt. 1893, Herr auf Parchau, Prov. WPr., Kgl. preuß. Major a. D., (Mr des Joh.-O.; verm. Köslin 23. Juli 1870 mit — Elisabeth Wilhelmine Aline Stolberg, geb. Köslin 18. Febr. 1851. [Wilmersdorf.]

Kinder: (1) Irmgard Viktoria Ernestine Aline Irene, geb. Köslin 8. Juli 1871.

(2) Hans Wolfgang Karl Friedrich Adam, geb. Charlottenburg 29. Okt. 1872, Kgl. preuß. Lt. im Hus.-Rgt Fst Blücher von Wahlstatt (pomm.) Nr. 5. [Stolp.]

3. † Ernst Friedrich Gustav, geb. . . 1. Dez. 1793, † Retzow 8. Dez. 1862, Herr auf Retzow, Leppin, Klopsow, Rechlin und Roggentin, Mecklenb., sowie auf Schwartow, Münsterhoff und Waldhof, Pomm.; verm. Gravenstein 30. März 1832 mit Melusine Karoline Jeannette Sophie von Arenstorff, geb. Pietow 13. Jan. 1809, † Doberan 3. Mai 1891.

Kinder: 1) † Ernst Eduard Karl Hans, geb. . . 20. Dez. 1832, † . . 14. Sept. 1864; verm. . . 14. April 1857 mit Marie von Thielau, geb. . . 5. Jan. 1836, † . . 10. Febr. 1859.

Tochter: Helene Ernestine Amalie Melusine Auguste, geb. Schwartow 16. Jan. 1858, Konventualin des Klosters Dobbertin. [Hildesheim.]

2) † Maximilian Wilhelm Friedrich Georg, geb. . . 12. März 1834, † . . 10. Sept. 1870, Kgl. preuß. Rittm. a. D., (Mr des Joh.-O.; verm. Prassen, OPr., 17. Aug. 1864 mit — Wanda Gfin zu Eulenburg, geb. Windeiken 13. Sept. 1845. [Seebad Heringsdorf.]

Kinder: (1) Ernst Karl Elimar, geb. Retzow 11. Juli 1865, Majoratsherr auf Retzow, Leppin, Klopsow, Rechlin und Roggentin, Mecklenb. Schw. (seit 1786 im Bes. der Fam.), Kgl. preuß. Lt. der Res. des thüring. Hus.-Regts Nr. 12, (Mr des Joh.-O.; verm. Rastatt 22. Sept. 1897 mit — Helene Freiin von Senden, geb. Rastatt 18. Okt. 1875. [Retzow.]

Kinder: a. Ruth Petra Wanda Olga Elisabeth Helene, geb. Retzow 6. April 1900.

b. Sohn . . , geb. Retzow 16. Juli 1901.

(2) Olga Bertha Eleonore Emmy Anna Frieda, geb. Retzow 11. Dez. 1866, KlosterD. von Dobbertin.

(3) Hertha Bertha Frieda, geb. Retzow 11. Juni 1868, KlosterD. von Malchow.

3) Wilhelm Joachim August Karl Alexander Emil, geb. Retzow 21. Febr. 1838; verm. Berlin 20. Jan. 1864 mit — Charlotte verw. von Glöden, geb. Maaßen, geb. Wismar 25. Jan. 1824. [Freiburg, Schweiz.]

Töchter: (1) Frieda Melusine Sophie Maximiliane Charlotte, geb. Schwartow 22. März 1867.

(2) Magdalena Mathilde Adelaide Marie, geb. Schwartow 22. Jan. 1869.

II. Linie: Lorten.

Stifter: Christian Günther, geb. 1649, † 1692. Bruder des Stifters der I. Linie. Des Ersteren Söhne stifteten die beiden Äste.

1. Ast.

Stifter: Friedrich Christoph, geb. 1679, † 1740

† Hermann Klamer Friedrich Georg Gottlieb Philipp Freiherr von Hammerstein-Lorten, geb. . . 6. Mai 1801, † . . 12. Juni 1876 (Urenkel des Stifters), Herr auf Lorten, Tieck, Hamm und Quakenbrück; verm. . . 8. Juli 1823 mit Dorothea Vicentine Charlotte Sophie von Rössing, geb. . . 15. Mai 1803, † . . 23. Jan. 1847.

Kinder: 1. Bertha Wilhelmine Dorothea Charlotte, geb. Lorten 3. Aug. 1825. [Schlichtorst.]

2. Ernst Georg Philipp Ludolf August Wilhelm, geb. Lorten 2. Okt. 1827, Herr auf Lorten, Kr. Bersenbrück, Tieck und Hamm (1410 ha) und auf dem Burghof (12 ha) in Quakenbrück, Kgl. preuß. inakt. Staatsmin.; verm. Burg Argendorf a. Rh. 6. Juni 1865 mit — Agnes Henriette Charlotte Friederike von Lorch, geb. Bonn 27. Jan. 1842. [. . .]

Kinder: 1) Gertrud Agnes Bertha Dorothea Charlotte, geb. Lorten 10. Okt. 1869; verm. Berlin 30. Mai 1899 mit Friedemann Frhrn von Münchhausen, Kgl. preuß. Verar des Kr. Eckartsberga und Lt. der Res. des 2. G.Rgts z. F. [Gölleda.]

2) Dorothea Elise Henriette Bertha Antonie Erna, geb. Lorten 3. Mai 1871.

3) Irmgard Louise Hedwig Auguste Alma Bertha Anna, geb. Lorten 7. Dez. 1875; verm. Berlin 10. Juni 1898 mit Friedrich von Bülow, Kgl. preuß. Reg.-Assessor, beauftr. mit Leitung des Domänenamtes in Marienburg, und Lt. der Res. des 1. G.Rgts z. F.

4) Ludwig Paul Ernst Hermann, geb. Lorten 22. Nov. 1880. [. . .]

3. Hermann Friedrich Adolf Julius, geb. Lorten 11. Febr. 1831, Kgl. preuß. Oberstlt. z. D. [Hannover.]

4. Ludwig Wilhelm Adelbert, geb. Lorten 21. Sept. 1839, Kgl. preuß. Gen. der Inf. z. D. und Chef der Ldgendarmerie; verm. Hannover 16. Mai 1867 mit — Marie Amalia Justine Antonie Adelheid von Hinüber, geb. Hannover 16. März 1849. [Berlin.]

Söhne: 1) Adolf Hermann, geb. Frankfurt a. O. 25. Aug. 1868, Kgl. preuß. Reg.-Assessor in Schleswig und Lt. der Res. des G.Jägerbat.; verm. Köln 30. Nov. 1897 mit — Henriette (Etta) Freiin von Oppenheim, geb. . . 22. Okt. 1872.

Kinder: (1) Erika Amalie Olga Florence Erna, geb. Hannover 14. Sept. 1898.

(2) Hans Gundolf Eduard Hermann Martin Arthur Robert, geb. Hannover 20. Nov. 1899.

(3) Tochter . . , geb. Schleswig 27. Aug. 1901.

2) Ernst August Hermann Arthur, geb. Frankfurt a. O. 1. Dez. 1871, Kgl. preuß. Olt. und Adj. im Kür.-Rgt von Driesen (westfal.) Nr. 4. [Münster i. W.]

5. Elisabeth Karoline Louise Adolfine, geb. Lorten 22. März 1844, StiftsD. von Börstel. [Meinsdorf.]

Großvaters Bruders-Sohn.

† Ludwig Friedrich, geb. . . 21. Febr. 1781, † . . 14. Nov. 1852, Senior des Domstifts Bardewiek; verm. . . 30. März 1808 mit Hermine Schmidt, geb. . . . † . . Jan. 1899 (wiederverm. 21. Sept. 1864 mit Wilhelm Hammer, Kgl. preuß. Amtsassessor in Lüneburg).

Kinder: 1. Hans Moritz, geb. . . 26. Dez. 1838, Kgl. sächs. Oberst z. D.; verm. Connewitz bei Leipzig 29. Sept. 1873 mit — Anna Emilie Küstner, geb. . . 22. Aug. 1853. [Dresden-Striesen.]

Kinder: 1) Elsa Hermine, geb. Dresden 8. Juni 1874.
2) Hans Ludwig Edmund Karl Albert, geb. Dresden 28. Juli 1875. [. . .]
3) Agnes Marie, geb. Dresden 14. Febr. 1877.

2. Luise Sophie, geb. . . 24. März 1840; verm. . . 3. Okt. 1865 mit William Traumann, Kgl. preuß. Oberstlt. z. D. und Bez.-Kmdr. [Langerhausen.]

3. Rudolf Georg Wilhelm, geb. . . 27. Okt. 1845, Kgl. sächs. Oberst a. D.; verm. . . 28. Nov. 1873 mit — Ida Johanne Meinecke, geb. . . 28. Aug. 1846. [Giffhorn.]

Kinder: 1) Ludwig Friedrich, geb. Giffhorn 29. Okt. 1874, Kgl. sächs. Lt. im Pionierbat. Nr. 22. [Riesa.]
2) Hans Hermann Wilhelm, geb. Straßburg i. E. 20. Febr. 1876, Kais. deutscher Olt. z. See. [Kiel.]
3) Ernst August Karl, geb. Straßburg i. E. 15. Juli 1877, Kgl. sächs. Lt. im 1. (Leib-) Gren.-Rgt Nr. 100. [Dresden.]
4) Usta Karola Pauline Elisabeth, geb. Straßburg i. E. 24. Jan. 1879.

4. Ludwig Friedrich, geb. Bardewiek 16. Juni 1853, Kgl. sächs. Oberstlt., aggr. dem 10. Inf.-Rgt Nr. 134; verm. . . 8. Okt. 1892 mit — Olga Gertrud Margarete verw. Döring, geb. Schulze, geb. Berlin 17. Jan. 1857. [Leipzig.]

Sohn: Arno Hermann Johannes Paul Ludwig, geb. Leipzig 26. Juni 1893.

2. Ast.

Stifter: Christian Ludwig, geb. 1682, † 1759.

† Christian Freiherr von Hammerstein-Lorten, geb. . . 18. Juni 1769, † . . 11. April 1850, Herr auf Hulsebura, Mecklenb. [in die mecklenb. Ritterschaft aufgenommen 1818], Kgl. hannov. Oberst; verm. . . 2. April 1793 mit Dorothea Agnes Sophie von Plato a. d. H. Ober-Grabow, geb. . . 7. März 1771, † Ebstorf 7. Febr. 1858.

Kinder: 1. † Alexander Hans Berthold Karl Wilhelm, geb. . . 14. März 1797, † . . 28. Sept. 1876, Kgl. hannov. Gen.-Lt.; verm. . . 27. März 1821 mit Karoline Freiin von Wangenheim, geb. . . 26. Febr. 1801, † . . 27. Juli 1879.

Sohn: † Julius Christian Friedrich Ernst, geb. Hulsebura 4. Jan. 1822, † Celle 25. Febr. 1897, Herr auf Hulsebura, Kgl. hannov. Major a. D.; verm. . . 21. Aug. 1857 mit — Johanna Justine von Hassell, geb. List bei Hannover 11. Nov. 1832. [Celle.]

Kinder: (1) Alexander (Alo) William Karl Martin, geb. Göttingen 16. Dez. 1858, Kgl. preuß. Hptm. im 2. Gren.-Lw.-Rgt; verm. Abentheuerhütte 21. Nov. 1891 mit — Lina Böcking, geb. . . 8. Juli 1852. [Abentheuer bei Birkenfeld.]

(2) Hedwig Auguste Luise, geb. Göttingen 19. Dez. 1859, KlosterD. von Dobbertin. [Glöversdorstel.]

(3) Konstantin Wilhelm Ernst Arthur Hermann, geb. Göttingen 19. Jan. 1861, Kgl. preuß. OSorster in Ustar, Reg.-Bez. Hildesheim, und Olt. der Ref. des 5. GRgts z. F.; verm. . . 21. Nov. 1892 mit — Margarete von Beulwitz, geb. Mariahütte 6. Febr. 1864.

Töchter: a. Gerta Susanne Julie Emma Anna, geb. Osnabrück 3. Jan. 1894.
b. Luise, geb. Osnabrück 2. Mai 1895.
c. Konstanze Anna Praxenta, geb. Charlottenburg 21. Okt. 1897.
d. Margarete Anna Hedwig, geb. Charlottenburg 10. April 1900.

(4) Elsbeth Friederike Wilhelmine Adelheid, geb. Göttingen 14. März 1862; verm. Celle 12. Aug. 1890 mit Hermann Rindfleisch, Kgl. bayer. Rat in München.

(5) Christel Julie Charlotte Josephine Hanna, geb. Göttingen 3. Sept. 1864.

2. † Otto Wilhelm Christian Detlev, geb. Schwerin 4. Febr. 1799, † . . 7. Nov. 1884, Kgl. hannov. Gen.-Lt.; verm. . . 2. Okt. 1829 mit Klara Freiin von Halkett, geb. . . 7. März 1811, † . . 25. Dez. 1862.

Kinder: 1) Friedrich Hugh, geb. Hildesheim 23. Nov. 1833, K. u. K. Major a. D. [Prag.]

2) † Otto James, geb. Hildesheim 5. Juli 1835. † . . 8. Juli 1886, Kgl. sächs. Major a. D.; verm. . . 3. Juni 1868 mit — Isidore Luise von Kirchbach, geb. . . 8. Juli 1837. [Dresden-Blasewitz.]

Sohn: William Otto Karl, geb. Hamenz 28. Sept. 1870, Kgl. sächs. OLt. im 2. Gren.-Rgt. Nr. 101 „Kaiser Wilhelm, König von Preußen", kmdt zum Kgl. preuß. Großen Gen.-Stab; verm. Dresden 30. Sept. 1899 mit — Marie Clara Elfriede von Ammon, geb. . . . [Berlin.]

Sohn: . . , geb. Charlottenburg 27. Juli 1900.

3) Ludwig Karl, geb. Hildesheim 12. Okt. 1836, Kgl. preuß. Steuerrat a. D.; verm. I) Meiseberg 6. Mai 1873 mit Barbara Klara Friederike von Höveli, geb. . . 8. Aug. 1844, † Schwedt a. O. 19. März 1874; II) Rimmegen 5. Juni 1879 mit — Christine Philippine Wilhelmine Charlotte von Roell, geb. . . 31. Dez. 1837. [Hannover.]

4) † Emily Elise, geb. Hildesheim 25. Juli 1838, † Dobbertin . . Okt. 1900. Konventualin des Klosters Dobbertin.

5) Mary Friederike, geb. Hildesheim 20. Febr. 1840, Hof-D. J. M. der Kgin von Hannover, Konventualin des Klosters Malchow. [Baden-Baden.]

6) Kolin Friedrich Richard, geb. . . 10. Nov. 1841, Kgl. sächs. Gen.-Major z. D. [Dresden.]

7) Ernst August, geb. . . 13. Dez. 1845, K. u. K. Rittm. a. D.; verm. . . 30. Nov. 1888 mit — Julia Langer, geb. . . 28. Sept. 1854. [Szent-Endré, Ungarn.]

8) Alexander William, geb. Northeim 25. Aug. 1852. [Bethel bei Bielefeld.]

3. † Anna Henriette Antoinette Cäcilie, geb. . . 30. Juni 1806, † Hannover 8. April 1900; verm. . . 8. Aug. 1834 mit Christian von Schultzen, † . . 3. Nov. 1859, Kgl. hannov. Landesökonomierat.

4. † Wilhelm Karl Konrad, geb. . . 6. Mai 1808, † Neustrelitz 1. Sept. 1872, Herr auf Steinhorst, Kgl. hannov., dann Großh. mecklenb.-Strel. Staatsmin.; verm. . . 23. Aug. 1836 mit Julie Luise Charlotte von dem Knesebeck, geb. . . 8. März 1811, † Malchow 9. Nov. 1889.

Kinder: 1) Auguste Friederike Sophie Luise Annette, geb. . . 5. Sept. 1839, Konventualin des Klosters Malchow.

2) Hans Christian Friedrich Wilhelm, geb. . . 27. April 1843, Herr auf Steinhorst, Kgl. preuß. Staatsmin. und Min. des Innern; verm. Berlin 14. Sept. 1872 mit — Marie Elisabeth Charlotte von Rabiel, geb. . . 15. Juli 1849. [Berlin.]

Kinder: (1) Wilhelm Ludwig Bernhard Franz, geb. Colmar 4. Dez. 1873, Kgl. preuß. Lt. im 3. G-Rgt. z. F. [Berlin.]

(2) Elisabeth Friederike Minette Uta Klara Veronika, geb. Colmar 30. März 1875; verm. Metz 4. Okt. 1900 mit Emil von Dunker, Kgl. preuß. OLt. im Königs-Inf.-Rgt Nr. 145. [Metz.]

(3) Julie Franziska Agnes Ernestine Luise Klara, geb. Colmar 29. März 1877.

(4) Martha Maria Anna, geb. Mülhausen i. E. 16. Juli 1878.

(5) Hans-Otto, geb. Mülhausen i. E. 25. April 1883, Kgl. preuß. Kadett in Karlsruhe.

(6) Günther Kurt Paul Christian, geb. Metz 1. Dez. 1885.

3) Bernhard Eduard Otto Julius Vörries Agnesius, geb. . . 7. Nov. 1853, Dr. jur., Ghzgl. mecklenb.-schw. GMin.-Rat; verm. Waake 10. Aug. 1886 mit — Hedwig Freiin von Wangenheim, geb. Hannover 21. März 1859. [Schwerin.]

Kinder: (1) Christian Wilhelm Hermann, geb. Schwerin 29. Mai 1887.

(2) Agnes Charlotte Frieda Gertrud Jutta, geb. Schwerin 10. Juli 1889, erspekt. auf Dobbertin.

(3) Dorothea Julie Marie Elisabeth, geb. Schwerin 27. Okt. 1891, erspekt. auf Malchow.

Handel, 1901. — Handel und Handel-Mazzetti, 1901.

Hanstein und Hanstein-Knorr.

Lutherisch. — Eichsfelder Uradel. — Der über drei Jahrhunderte bestehende Verband der Gesamtfamilie von Hanstein tritt alljährlich Freitag nach Pfingsten auf der Burg Hanstein, Kr. Heiligenstadt, zu einem Familientag zusammen. Vorstandsmitgl.: Forstm. Carl von Hanstein, Herr auf Siemerode, Senior; Kuratoren: Sittig von Hanstein, Kgl. preuß. GReg.- und Ldrat in Heiligenstadt; Carlo Frhr von Hanstein, Kgl. preuß. Gen.-Major und Kmdr der 28. Inf.-Brig., in Düsseldorf. — Beschreibung des Wappens und geschichtl. Übersicht im Jahrg. 1856, S. 279, und Jahrg. 1863, S. 356. — S. auch den gleichnamigen Artikel im Gothaischen Genealog. Taschenbuch der Adeligen Häuser, Bd. II. (Vgl. ferner: Urkundliche Geschichte des Geschlechts der von Hanstein in dem Eichsfeld in Preußen nebst Urkundenbuch und Geschlechtstafeln. Cassel. 1856, Bohnesche Buchhandlung.)

A. Lippoldsche Linie.

Sachsen-Meiningen. — Sachsen-meining. Anerkennung des Frhrnstandes d. d. Meiningen 16. Febr. 1891 (für Albert, s. unten).

† August Freiherr von Hanstein, geb. Henfstaedt 15. Sept. 1800, † das. 15. Dez. 1879, Ghzgl. mecklenb.-str. Khr; verm. . . mit Henriette von Stetten, geb. . . 27. Okt. 1805, † Henfstaedt 22. Dez. 1881.

Kinder: 1. † Albert Carl Gotthardt Eberhardt, geb. Henfstaedt 20. Febr. 1837, † das. 28. Juni 1894; verm. Meiningen 10. Sept. 1862 mit — Mathilde Auguste von Harbou, geb. Schleswig 7. Okt. 1840. [Henfstaedt bei Themar.]

Söhne (besitzen Henfstaedt und Oberellen — beide seit 1578 im Bes. der Fam. — gemeinsam): 1) August Heinrich Ludwig Theodor, geb. Henfstaedt 7. Dez. 1866. [. . .]

2) Wilhelm Viktor Christian, geb. Henfstaedt 3. Sept. 1870, Kgl. preuß. Lt. a. D. [Henfstaedt.]

2. Louise Caroline Pauline Helene, geb. Henfstaedt 5. Mai 1838. [Henfstaedt.]

B. Dittmarsche Linie: Hanstein und Hanstein-Knorr.

Preußen (Prov. Sachsen) und Oesterreich (Steiermark); preuß. Frhr. d. d. Berlin 31. Jan. 1840 (für Karl Philipp Emil von Hanstein a. d. H. Greshausen-Unterstein).

† Karl Philipp Emil Freiherr von Hanstein, geb. . . 11. Febr. 1772, † . . 8. April 1861, Kurfstl. hess. Staatsmin. a. D.; verm. . . 6. April 1801 mit Wilhelmine Freiin von Haynau, geb. . . 18. Juli 1782, † Cassel 27. Mai 1866.

Kinder: 1. † Wilhelm Ludwig August Freiherr von Hanstein-Knorr (nahm Namen und Wappen derer von Knorr zu den seinigen), geb. . . 23. Aug. 1803, † . . 28. April 1878, Herr auf Unterstein, Kurfstl. hess. Khr, Staatsrat und OSteuer-

direktor; verm. . . 3. Juni 1838 mit Emma von Knorr, geb. . . 14. Okt. 1807, † Cassel 22. April 1876, Herrin auf Sollstedt.

Töchter: 1) Sitta, geb. . . 29. Juli 1839; verm. Cassel 22. April 1867 mit Jonas von Rosen, † . . 24. April 1881, Kgl. dän. Kftr, Kgl. preuß. Lbrat des Kr. Hadersleben. [. . .]

2) Klara Maria, geb. . . 3. Okt. 1846; verm. Unterstein 6. Juli 1873 mit Rudolf von Bünau, † Groß-Borbeck 24. Febr. 1898, Kgl. preuß. Reg.-Rat a. D. [Groß-Borbeck, Pomm.]

2. † Edmund Ludwig, geb. . . 17. Nov. 1808, † . . 18. Juli 1887, Herr auf Rothenbach, Kgl. preuß. Gen.-Lt. z. D., CMr des Joh.-O.; verm. I) . . 6. April 1842 mit Anna von Hanstein a. d. H. Unterstein-Wahlhausen, geb. . . 29. Febr. 1820, † . . 5. Dez. 1842; II) . . 3. Nov. 1844 mit Auguste Bibthum von Egersberg, geb. . . 3. April 1819, † Rothenbach 4. Juli 1888.

Kinder 2r Ehe: 1) Carlo Friedrich Alexander, geb. . . 30. Okt. 1845, Herr auf Unterstein (420 ha; seit 1373 im Bes. der Fam.) und Mitbes. von Rothenbach (80 ha), Kr. Heiligenstadt, Kgl. preuß. Gen.-Major und Kmdr der 28. Inf.-Brig., RMr des Joh.-O.; verm. Neu-Ruppin 17. Sept. 1873 mit — Elisabeth Hillmann, geb. . . 26. Juni 1853. [Düsseldorf.]

Kinder: (1) Carola Anna Auguste Wilhelmine, geb. Schwerin 24. Sept. 1877.
(2) Thilo Franz Adalbert, geb. Schwerin 23. Juni 1880.

2) Wilhelmine Marie Erna, geb. . . 2. Nov. 1848; verm. Rothenbach 30. Dez. 1873 mit Robert Gfn Hue de Grais, Herrn auf Wolkramshausen, Kgl. preuß. Reg.-Präs. a. D. [Wolkramshausen.]

3) Maximilian Emil, geb. . . 18. Juli 1850, Mitbes. von Rothenbach, Kgl. preuß. Oberstlt. beim Stabe des 5. thüring. Inf.-Rgts Nr. 94 (Gzg von Sachsen); verm. Duckow 27. Mai 1891 mit — Ilma Freiin von Maltzahn, geb. Pinnow 3. Sept. 1864. [Weimar.]

Kinder: (1) Ilma, geb. Glogau 31. Okt. 1894.
(2) Jobst, geb. Potsdam 11. Nov. 1896.

4) Ida Karoline Auguste, geb. Frankfurt a. M. 30. Okt. 1852. [Berlin.]

5) Thilo, geb. . . 21. Okt. 1857, Mitbes. von Rothenbach, Kgl. preuß. Major, aggr. dem Kaiser Franz GGren.-Rgt Nr. 2; verm. Hermsdorf 19. April 1892 mit — Katharina Agnes Natalie Karoline von Oidtmann, geb. Hermsdorf 16. Sept. 1866. [Berlin.]

Kinder: (1) Ilse, geb. Hannover 17. Jan. 1893.
(2) Willfried Edmund Sittig Carl, geb. Berlin 8. März 1899.

3. † Wilhelm Otto, geb. . . 26. Aug. 1817, † Wildon 9. Sept. 1874, Herr auf Wildon bei Graz, K. K. Oberstlt. a. D.; verm. . . 25. Sept. 1851 mit — Bertha von Weissenburg, geb. . . 25. Sept. 1832. [Graz.]

Söhne: 1) † Wilhelm, geb. . . 7. Juli 1852, † Nymphenburg 1. Mai 1887; verm. Treviso 18. März 1875 mit — Giulietta Gfin Gritti, geb. . . 2. Juli 1851 (kath.).

Kinder: (1) Heinrich Mathilde Wilhelm, geb. Wildon 6. Juni 1878. [. . .]
(2) Karl Wilhelm, geb. Wildon 18. Okt. 1879. [. . .]
(3) Maria Alexandra, geb. Wildon 6. Mai 1882.

2) Karl Joseph, geb. . . 18. April 1864, K. K. Rittm. im Ldw.-Ul.-Rgt Nr. 6; verm. Wien 18. Juli 1892 mit — Martha gesch. Freifrau Fischer von Nagy-Szalatnya, geb. Freiin von Berg, geb. Wien 8. Juni 1863. [Mürhof bei Knittelfeld, OSteiermark.]

Söhne: (1) Gustav, geb. . . 10. Juli 1893.
(2) . . , geb. . . .

4. † Adalbert Karl Maria, geb. . . 5. Juli 1820, † . . 6. Jan. 1871, Kgl. preuß. Oberstlt. und Bat.-Kmdr im Leib-Gren.-Rgt (1. brandenb.) Nr. 8; verm. . . 13. Aug. 1860 mit — Ottilie von Pressentin, geb. . . 26. Dez. 1840 [. . .]

Kinder: 1) Margarete, geb. Poln.-Lissa 14. Juli 1861; verm. . . 25. Okt.

1893 mit **Dr. med.** Otto Lubarsch, a. o. Prof. und Direktor der patholog. Abt. am hygien. Institut in Posen.

2) Ottilie, geb. Poln.-Lissa 12. Febr. 1863.

3) Hedwig, geb. Gamin 8. Jan. 1865.

4) Ida, geb. Küstrin 1. April 1868; verm. Rostock 18. Nov. 1890 mit Hugo Pagenstecher, Kgl. preuß. Hptm. und Komp.-Chef im Inf.-Rgt von Voigts-Rhetz (3. hannov.) Nr. 79. [Hildesheim.]

5) August, geb. Frankfurt a. O. 2. Aug. 1869, Kgl. preuß. OLt. im Leib-Gren.-Rgt König Friedrich Wilhelm III. (1. brandenb.) Nr. 8; verm. Frankfurt a. O. 27. Sept. 1893 mit — Mathilde Rosalie Luise Agnes von dem Knesebeck, geb. Wrietzen 1. Sept. 1873. [Frankfurt a. O.]

Kinder: (1) Adalbert, geb. Frankfurt a. O. 7. Aug. 1894.
(2) Elisabeth, geb. Frankfurt a. O. 9. Aug. 1897.
(3) Berthold, geb. Frankfurt a. O. 3. April 1899.

5. Maria Cäcilie Natalie Karoline, geb. Cassel 20. Sept. 1821; verm. . . 3. Juni 1852 mit Wilhelm Frhrn von Wintzingerode-Knorr, † Wehnde 5. Nov. 1876, Herrn auf Wehnde, Kgl. preuß. Khrn und Ldrat a. D. [Haus Wehnde bei Worbis.]

Hardt von Woellenstein, 1901. — Härdtl, 1901.

Harff.

Katholisch. — Preußen (Rheinprov.) — Jülichscher Uradel; Anerkennung des Frhrnstandes d. d. Düsseldorf 9. Mai 1650 (vom Pfalzgfn Wolfgang Wilhelm für Johann von Harff, Herrn auf Dreiborn); frany. Baron (primog.) 16. Dez. 1810 (für Franz Ludwig von Harff, Parmainz. Khrn); preuß. Anerkennung des unbeschränkten Frhrnstandes durch Min.-Reskr. vom 24. Mai 1827 (für Klemens Wenceslaus, s. unten). — Besitz: Das 16. Dez. 1810 gestiftete Fideikommiß Dreiborn (183 ha). Lkr. Schleiden. — Beschreibung des Wappens und ältere Genealogie im Jahrg. 1861, S. 279, und 1892, S. 349.

† Klemens Wenceslaus Philipp Freiherr von Harff, geb. . . 13. Dez. 1775, † . . 4. März 1835; verm. . . mit Katharina Freiin von Harff, geb. . . 8. Sept. 1790, † . . 18. Mai 1870.

Kinder: 1. † Klemens August, geb. . . 6. Aug. 1821, † Schleiden 28. Jan. 1895, Frherr, Kgl. preuß. Khr, GReg.-Rat und Ldrat; verm. . . 2. März 1848 mit — Kunigunde Freiin Raitz von Frentz a. d. H. Kellenberg, geb. . . 20. März 1824. [. . .]

Söhne: 1) Gmmerich Karl Kamill Maria Hubert Bartolomäus, geb. Dreiborn 24. Aug. 1852, Frherr. [. . .]

2) Franz Paul Kamillus Maria Hubert, geb. Dreiborn 17. April 1854, Kgl. preuß. Hptm. und Komp.-Chef im 7. rhein. Inf.-Rgt Nr. 69. [Trier.]

3) Ludwig Klemens Ernst Maria Hubert, geb. Dreiborn 13. März 1856, Kgl. preuß. Ldger.-Rat in Wiesbaden; verm. Düsseldorf 11. Okt. 1900 mit — Helene, geb. . . 31. Dez. 1876, des Erich von Kühlwetter, GMajs, und der Emma geb. Fey Tochter.

2. Charlotte, geb. Bonn 15. Juni 1825; verm. . . 24. Juni 1851 mit Dr. Oskar Schanzenbach, † . . 27. Okt. 1887. [München.]

Häring, 1901. — Harold, 1901. — Harsdorf von Endern-dorf, 1901. — Hartelmüller, 1901. — Hartlieb und Hartlieb von Wallthor, 1901. — Hartmann, 1901.

Hasselholdt-Stockheim, s. Stockheim.

Haßlinger (von Hassingen), 1901. — Hauch, 1901. — Hauenschield-Bauer von Przergb, 1901. — Hauer, 1901. — Hauff, 1901. — Haulleville, 1901. — Haus von Hausen, 1901.

Hausen.

Katholisch und evangelisch. — Kgr. Sachsen. — Lothringischer Uradel; kgl. sächs. Genehmigung zur Fortführung des Freiherrntitels laut Min.-Reskr. d. d. Dresden 19. Juni 1894 — Der Dresden 1. Mai 1883 gegründete Familienverband[1]) hält alljährlich daselbst einen Familientag ab. Den Vorsitz führt der Senior Frhr Franz, Kgl. sächs. Oberst z. D., in Größweinstein; Schatzm.: Frhr Lothar, Kgl. sächs. Gen.-Lt. z. D., in Gruna; Schriftführer: Frhr Clemens, Kgl. sächs. Hptm. z. D., in Loschwitz. — Beschreibung des Wappens, geschichtl. Notiz und Stammreihe im Jahrg. 1896, S. 392, und 1900, S. 300; s. auch den gleichnamigen Artikel im Jahrbuch des Deutschen Adels, Bd. III, S. 168 ff.

I. Linie.

† Lothar Franz Freiherr von Hausen, geb. Nelingen 8. Okt. 1749, † (gefallen Ehrenbreitstein) 24. März 1795, Kurfürstl. trier. Km. und Hptm. der Gren.-Garde; verm. Trier 1777 mit Katharina von Cerrini di Monte Varchi, geb. Wien 6. Sept. 1745, † Dresden 30. Sept. 1819.

Söhne: 1. † Karl Heinrich Ferdinand, geb. Trier 3. Dez. 1778, † Dresden 19. Mai 1849, Kgl. sächs. Kpt. und Platzmajor von Dresden; verm. Guben . . 1806 mit Friederike von Baden, geb. Freiberg 28. Mai 1779, † Dresden . . .

Sohn: † Heinrich Clemens Friedrich Wilhelm, geb. Guben 22. Aug. 1807, † Wiesbaden . . 1870, Kgl. sächs. Major a. D.; verm. 1) Dresden 24. Okt. 1829 mit Auguste Amalie von Stieglitz, geb. Leipzig 6. Juni 1817, † Dresden . . 1881 (gesch.); II) . . mit Klara Weidemann, geb. . . 24. Juni 1829, † Berlin 23. Jan. 1885.

Töchter: (1) Margarete, geb. . ., Kgl. preuß. Hofschauspielerin. [Berlin.]
(2) Elisabeth, geb. . ., verm. St. Petersburg . . April 1899 mit Robert Andreas King, Advokaten. [St. Petersburg.]

2. † Clemens Wenzeslaus, geb. Ehrenbreitstein 6. April 1782, † Dresden 21. Okt. 1846, Kgl. sächs. Major a. D.; verm. Dresden 17. Nov. 1808 mit Luise Amalie von Kracht a. d. H. Sitten, geb. Torgau 3. April 1791, † Dresden 7. Juni 1855.

Söhne (evang.): 1) † Clemens Heinrich Lothar, geb. Guben 26. Sept. 1809,

---

[1]) Das Statut verpflichtet die letzte an einen Edelmann verheiratete Tochter des Geschlechts, ihrem Ehemanne die Verpflichtung aufzuerlegen, die landesherrl. Genehmigung zur Beifügung des Namens und Wappens der Frhrn von Hausen zu den seinigen nachzusuchen, in welchem Falle dem Ehemann das gesamte Hausensche Familienvermögen zufallen soll.

† Dresden 12. Jan. 1879, Kgl. sächs. Gen.-Lt. z. D.; verm. Dresden 12. Juni 1843 mit Anna Wilhelmine Klara von Ammon, geb. Dresden 5. Sept. 1825, † das. 24. April 1899 (wiederverm. 19. April 1881 mit Edward von Mensch, Kgl. sächs. Oberst z. D., † Loschwitz 11. Mai 1887).

Kinder: (1) Lothar Friedrich Clemens, geb. Dresden 24. Sept. 1845, Kgl. sächs. Gen.-Lt. z. D.; verm. Gundorf 28. Sept. 1878 mit — Anna Platzmann-Dürbig, geb. Leipzig 23. Juni 1853. [Gruna.]

Sohn: Lothar Heinrich Clemens, geb. Freiberg 21. Nov. 1879, Kgl. sächs. Fahnenjkr im 1. (Leib-) Gren.-Rgt Nr. 100. [Dresden.]

(2) Max Clemens Lothar, geb. Dresden 17. Dez. 1846, Kgl. sächs. Gen. der Inf. und kmdr Gen. des XII. AKorps; verm. Berlin 18. Nov. 1876 mit — Marie Josephine Mathilde Helene Karoline von Salviati, geb. Berlin 15. Febr. 1853. [Dresden.]

Töchter: a. Erna Maria Anna Helene, geb. Dresden 11. Sept. 1877.

b. Gerda Maria Anna Helene, geb. Dresden 17. Sept. 1878.

c. Asta Maria Julia Alberta, geb. Dresden 23. April 1880; verm. das. 12. Juli 1900 mit Rudolph Wendt, Kgl. sächs. Hptm. und Batt.-Chef im 6. Feldart.-Rgt Nr. 68. [Riesa.]

(3) Helene Natalie Anna, geb. Dresden 15. April 1849; verm. das. 10. Jan. 1870 mit Kurt von Schmalz, Kgl. sächs. Gen.-Lt. z. D. [Dresden.]

(4) Arndt Clemens Lothar, geb. Dresden 1. Juli 1851, Kgl. sächs. Oberst und Kmdr des 2. Gren.-Rgts Nr. 101, „Kaiser Wilhelm, König von Preußen"; verm. I) Dresden 4. Okt. 1880 mit Helene Schiffner, geb. Braunschweig 13. Jan. 1856, † Dresden 15. Dez. 1886; II) Leipzig 21. Sept. 1891 mit — Amélie Victoire Lampe-Vischer, geb. Leipzig 25. Okt. 1867. [Dresden.]

Kinder 2r Ehe: a. Helene Amalie Anna geb. Leipzig 20. Juni 1892.

b. Lothar Rudolf Arndt, geb. Leipzig 16. Juli 1894.

2) † Karl Ferdinand, geb. Dresden 29. Juli 1811, † Loschwitz 14. März 1881, Kgl. sächs. Major a. D.; verm. Neuhaldensleben 6. Mai 1852 mit — Elise Wilhelmine Agnes Francke, geb. Neuhaldensleben 29. Juni 1827. [Loschwitz.]

Söhne: (1) Clemens Karl Lothar, geb. Leipzig 30. Jan. 1853, Kgl. sächs. Hptm. z. D., EKr des Joh.-O.; verm. I) Dresden 15. Juli 1882 mit Rosa Elisabeth von Hartmann-Knoch, geb. Groß-Welka 7. Juli 1858, † Loschwitz 15. Nov. 1888; II) Dresden 17. Okt. 1895 mit — Margarethe Adelheid Luise von Göphardt, geb. Dresden 5. Juni 1866. [Loschwitz.]

Kinder: a) **1r Ehe:** a. Elisabeth Edelgarde Rosa Karoline, geb. Meißen 4. Jan. 1884.

b. Katharina Rosa Edelgarde, geb. Loschwitz 10. Nov. 1888.

— b) **2r Ehe:** c. Marie-Elisabeth Rosa Margarethe, geb. Loschwitz 31. Juli 1896.

d. Nikolaus Clemens Karl Moritz Lothar, geb. Loschwitz 2. Juni 1899.

(2) Erich Karl Ferdinand Lothar, geb. Leipzig 6. Aug. 1856, Kgl. sächs. Major z. D. und Bez.-Off. beim Ldw.-Bez. Pirna, EKr des Joh.-O.; verm. Dresden 5. Mai 1892 mit — Alexandra Elisabeth Wanda Hildegard von Collrepp, geb. Pottlitten 28. Juli 1865.

Kinder: a. Karl-Heinrich Erich Alexander Lothar, geb. auf dem Königstein 22. Jan. 1893.

b. Margarethe Henrika Elisabeth Helene, geb. auf dem Königstein 20. Sept. 1894.

c. Alexander Gottdank Clemens Karl Heinrich Lothar, geb. auf dem Königstein 24. Febr. 1896.

3) † Otto Friedrich August, geb. Dresden 7. Nov. 1815, † Pohsen 23. April 1871, Herr auf Pohsen, Kgl. sächs. Hptm. a. D., EKr des Joh.-O.; verm. Pohsen 22. Okt. 1844 mit Therese Wilhelmine von Aer, geb. Pohsen 21. Okt. 1824, † Henzendorf 15. Febr. 1894.

Töchter: (1) Klara Elisabeth Therese, geb. Pohsen 22. Juli 1845; verm. das.

2. Okt. 1866 mit Paul von Kracht, Kgl. preuß. Major z. D. und Hofmarschall a. D. [Dresden.]

(2) Marie Therese, geb. Pohsen 23. Jan. 1847; verm. das. 10. Dez. 1878 mit Richard Trierenberg. [Henzendorf.]

4) † Ludwig Moritz Lothar, geb. Sitten 2. Juli 1819, † Dresden 17. Okt. 1887, Kgl. sächs. Gen.-Lt. à la suite des Schützen-(Füs.-)Rgts „Pr. Georg" Nr. 108; verm. Leipzig 21. April 1849 mit Otilie Ullrich, geb. Leipzig 3. Aug. 1823, † Dresden 16. Sept. 1883.

Töchter: (1) Margarethe Luise Ernestine, geb. Leipzig 2. Mai 1850; verm. Dresden 14. Okt. 1872 mit Adolf von Rabenhorst, Kgl. sächs. Gen.-Lt. und Kmdr der 2. Div. Nr. 24. [Leipzig.]

(2) Olga Ottonie Luise Anna Clementine, geb. Leipzig 28. Dez. 1853; verm. Dresden 8. April 1872 mit Georg von Schönberg, Herrn auf Bornitz, Kgl. sächs. Major a. D. [Schloß Bornitz bei Oschatz.]

3. † Heinrich Karl Ferdinand Friedrich, geb. Ehrenbreitstein 26. Jan. 1786, † Dresden 2. Jan. 1844, Kgl. sächs. Gen.-Major und Brig.-Kmdr; verm. I) Dresden 3. Jan. 1811 mit Franziska von Ehrenstein, geb. Görlitz 1. Okt. 1790, † Dresden 30. Okt. 1819; II) Dresden 8. Mai 1821 mit Amalie Antonie von Plötz, geb. Hoyerswerda 2. Okt. 1795, † Dresden 17. Juni 1865.

Kinder 2r Ehe (kath.): 1) † Therese Mathilde Klementine, geb. Dresden 14. Sept. 1844, † das. 12. März 1901.

2) Franz Christian, geb. Zittau 31. Okt. 1830, Kgl. sächs. Oberst z. D.; verm. Dresden 22. Okt. 1872 mit Elisabeth Freiin von Oer, geb. Dresden 29. April 1844, † Gößweinstein 20. Sept. 1900. [Gößweinstein, OFranken.]

Kinder: (1) Maria Theresia Amalie, geb. Dresden 7. Mai 1874.

(2) Heinrich Clemens Theobald, geb. Dresden 16. Sept. 1875, Priester der Erzdiözese Bamberg.

II. Linie.

† Karl Heinrich Freiherr von Hausen, geb. Relingen 10. Okt. 1755, † Lorch a. Rh. 7. Febr. 1832 (Bruder des Lothar Franz, s. I. Linie), letzter Herr auf Relingen, Lorch und Lorchhausen, Hadamar, Dehren, Walmerscheid, Bronnzell und Langenschwarz, Kurfürstl. trier. Kmm. und Jägerhptm.; verm. I) Trier .. mit Marie Elisabeth von Trott zu Solz, geb. Imshausen .., † Trier ..; II) Koblenz 15. Nov. 1791 mit Marie Antoinette Freiin von Sohlern, geb. Fulda 4. Dez. 1767, † Cassel 17. Aug. 1836.

Söhne 2r Ehe: 1. † Ferdinand, geb. Ehrenbreitstein 28. März 1797, † Lorch a. Rh. 4. Juli 1881, Kgl. sächs. Oberst a. D.; verm. Schneeberg 22. Juni 1820 mit Sidonie Friese, geb. Schneeberg 20. Febr. 1801, † Dresden 8. Dez. 1882.

Kinder: 1) Heinrich Ferdinand, geb. Schneeberg 7. April 1821 (kath.). [Dresden.]

2) Antoinette Henriette Sidonie, geb. Schneeberg 20. Juli 1822; verm. Dresden 14. April 1848 mit Karl von und zu Schachten, † Schachten 17. Sept. 1866, Kurfstl. hess. Khrn. [Schachten bei Grebenstein.]

3) † Anna Sidonie Klara Marie, geb. Zwickau 28. März 1829, † Dresden 2. Juni 1901.

4) † Heinrich Bernhard, geb. Zwickau 4. Sept. 1835, † Dresden 31. Dez. 1893, Kgl. sächs. Kreishptm.; verm. Dresden 4. Mai 1869 mit — Annie Alexandra Hill, geb. Riga 22. Nov. 1848. [Dresden.]

Kinder: (1) Annie Alexandra Lisette Sidonie, geb. Zwickau 6. Mai 1870.

(2) Ferdinand Nikolaus Karl Clemens, geb. Zwickau 27. Okt. 1871 (kath.), **Dr. jur.**, Syndikus der Handelskammer in Altona, Kgl. sächs. Lt. a. D.; verlobt im März 1901 mit Mariuschka von Bosse.

(3) Emilie Virginie, geb. Dresden 2. Febr. 1873.

(4) Elisabeth Ida Julie Sidonie, geb. Zwickau 26. Jan. 1875.

(5) Maria Minna, geb. Zwickau 21. März 1876.

(6) Frances Emily Olga, geb. Glauchau 25. März 1882.

2. † Karl Rudolf, geb. Langenschwarz bei Fulda 7. Sept. 1801, † Dresden 6. Dez.

1873, Herr auf Groß-Welka, Kgl. sächs. Oberst a. D.; verm. Leipzig 19. Juli 1827 mit Fanny von Haugk, geb. Leipzig 25. Aug. 1802, † Dresden 26. Aug. 1872.

Kinder: 1) Marie Amalie, geb. Dresden 7. April 1829; verm. Dresden 4. Dez 1852 mit Siegfried von Tietzen und Henning, † Berlin 15. April 1896, Kgl. preuß. Gen.-Lt. z. D. [Berlin.]

2) Luise Antoinette Fanny, geb. Dresden 6. Dez. 1833; verm. das. 12. Okt. 1863 mit Adolf Frhrn von Berlepsch, † (gefallen bei Sedan) 1. Sept. 1870, Kgl. sächs. Hptm. und Komp.-Chef im 2. Gren.-Rgt. [Dresden.]

3) Minna Amalie, geb. Dresden 1. Sept. 1837; verm. das. 19. Sept. 1867 mit Friedrich von Schönberg, Herrn auf Krummenhennersdorf, Kgl. sächs. Gen.-Major z. D.

4) Karl Rudolf, geb. Leipzig 5. Okt. 1843 (kath.), Kgl. sächs. Rittm. a. D. [Dresden.]

Hausen und Gleichenstorff, 1901. — Hauser, 1901. — Hausman (Haußman), 1901.

Harthausen.

Preußen (Prov. Westfalen) und Dänemark. — Westfälischer Uradel; Erbhofm. des Fürsts Paderborn. — Beschreibung des Wappens im Jahrg. 1885, S. 248; geschichtl. Übersicht im Jahrg. 1854, S. 226.

A. Weiße Linie: Abbenburg.

1. Ast: in Westfalen. (Katholisch.)

Preuß. Genehmigung zur Fortführung des Frhrntitels laut A. K.-O. d. d. Charlottenburg 22. Nov. 1845 (für Mitglieder der Weißen Linie, namentlich die beiden Domherren von Harthausen, den GReg.-Rat von Harthausen, den Kaplan Werner von Harthausen und Guido von Harthausen, Herrn auf Vörden).

† Guido Freiherr von Harthausen, geb. . . 13. Jan. 1811, † . . 6. Febr. 1874, Herr auf Vörden, Abbenburg, Bökendorf und Hellersen, Erbhofm.; verm. . . 2. Okt. 1845 mit Maria Freiin von Böselager a. d. L. Eggermühlen, geb. . . 5. April 1825, † . . 21. Aug. 1861.

Kinder: 1. Sophie, geb. Vörden 30. Sept. 1846. [. . .]

2. Therese, geb. Paderborn 21. Juni 1848; verm. Vörden 25. Nov. 1879 mit Karl Frhrn von Kanne, † Breitenhaupt 17. März 1897, Herrn auf Breitenhaupt, Westk., Kgl. preuß. OFörster a. D. [Breitenhaupt bei Steinheim.]

3. Marie, geb. Vörden 31. Jan. 1850. [. . .]

4. Antonie, geb. Vörden 4. Mai 1852, im D. du Sacré Cœur in Mexiko.

5. Franziska, geb. Vörden 3. Sept. 1855. [. . .]

6. Karl Moritz Elmerhaus, geb. Vörden 12. Nov. 1856, Herr auf Abbenburg, Bökendorf und Vörden, Erbhofm. des Fürsts Paderborn, Kgl. preuß. Lt. der Res. des Kür.-Rgts von Driesen (westf.) Nr. 4; verm. Hinnenburg 4. Okt. 1881 mit Hermenegilde Gfin von Bocholtz-Asseburg, geb. . . 18. Febr. 1855. [Abbenburg, Kr. Höxter.]

Kinder: 1) Wilhelmine Maria Theresia Hermenegilde Antonia Thekla, geb. Abbenburg 19. Aug. 1882.

2) Maria Konstantia Elisabeth Hermenegilde, geb. Abbenburg 17. Nov. 1883.

3) Guido Alexander Elmerhaus Hubertus Maria, geb. Abbenburg 22. Sept. 1885.

4) Diderich Kaspar Moritz Joseph Hubert Maria, geb. Abbenburg 6. Jan. 1887.

5) Elmerhaus Karl Klemens Hubert Maria, geb. Abbenburg 9. Juli 1891.

7. Friedrich Alexander, geb. Vörden 17. Jan. 1858, Herr auf Thienhausen; verm. Burg Eringerfeld 14. Aug. 1890 mit — Kunigunde Freiin von Ketteler, geb. . . 25. Febr. 1869.

2. Ast: in Dänemark. (Lutherisch.)

Dänische Adelsnaturalisation d. d. 12. Juni 1776 (für Maximilian Wilhelm Frhrn von Harthausen, geb. Braunschweig 1717, † 1789, Kgl. dän. Oberstlt. im jütländ. Rgt z. F., zuletzt Kgl. dän. Gen.-Major und Kmdt der Festung Fredericia). — Besitz: Das von Holsteinsche Geldfideikommiß (58 000 dän. Kronen). — Näheres über die Abstammung s. Jahrg. 1868, S. 325.

† Peter Maximilian Freiherr von Harthausen, geb. . . 1749, † Meldorf 14. Nov. 1804 (Sohn des obigen Frhrn Maximilian Wilhelm), Kgl. dän. Oberst; verm. . . mit Joachime Frederikke von Holstein, geb. . . 15. März 1760, † . . 18. Febr. 1817.

Söhne: 1. † Maximilian Friedrich, geb. . . 26. Aug. 1793, † . . 18. Juli 1874, Kgl. dän. Khr und Oberst; verm. . . 14. April 1821 mit Hanne Bartholin von Würtzen, geb. . . 24. März 1794, † Kopenhagen 7. Juli 1883.

Kinder: 1) † Karl Maximilian, geb. Kopenhagen 30. Okt. 1823, † das. 4. Juni 1883, Kgl. dän. OIntendant im Verpflegungskorps d. A.; verm. . . 5. Nov. 1857 mit — Oktavia Tommerup, geb. . . 29. April 1830. [Jägerspris.]

Sohn: Maximilian Frederik, geb. Kopenhagen 7. Sept. 1860, Kgl. dän. Forstassistent; verm. . . 5. Okt. 1900 mit — Ellen Ström, geb. . . 18. März 1873. [Jägerspris.]

2) † Johann Friedrich Elmerhaus, geb. . . 18. Sept. 1825, † Oerehöj bei Helsingör 6. Dez. 1883, Kgl. dän. Kjkr und Kpt. a. D.; verm. . . 26. Mai 1872 mit Agathe Helena Anna Maria Ebergényi von Alsó-Telekes und von Ebergén, geb. . . 24. Dez. 1840 (kath.), † . . 1900, EStiftsD. des K. K. adelig-weltlichen Damenstifts „Maria Schul" in Brünn.

Tochter: Anna Maria Helene (Ilona) Angélique, geb. . . 29. Sept. 1877; verm. . . 21. Aug. 1898 mit Stephan Ebergényi von Alsó-Telekes und von Ebergén, † Vas- . . . 19. Juni 1901, Herrn auf Steinamanger. [Steinamanger und Oerehöj bei Helsingör.]

3) Anna Sophie Natalie, geb. . . 16. Okt. 1827. [Kopenhagen.]

4) Hanne Luise Augusta, geb. . . 26. Dez. 1831; verm. . . 28. Sept. 1860 mit August Saabye, Kgl. dän. Prof. und Bildhauer. [Kopenhagen.]

5) Ove Ludwig Wilhelm, geb. . . 10. Aug. 1837, Kgl. dän. Jagdjkr und Förster; verm. . . 8. Mai 1875 mit — Annette Angélique Karoline von Kauffmann, geb. . . 4. Okt. 1849. [Porthus bei Fredensborg.]

Söhne: (1) Wilhelm Maximilian, geb. . . 4. April 1876, Kgl. dän. PLt. im 5. Inf.-Rgt. [Nyborg.]

(2) † August Karl Ove, geb. . . 23. Mai 1877, † Frederiksborg 23. April 1900, stud. magisterii.

(3) Friedrich Charles, geb. . . 9. Juni 1878, Ingenieur. [. . .].

(4) Heinrich Kauffmann, geb. . . 23. Dez. 1886.

2 † Johann Christian, geb. . . 13. Jan. 1799, † . . 20. Mai 1866, Kgl dän PLt. und Postm.; verm. . . 15 März 1826 mit Elisa Marie Friberg Schytte, geb. . . 26. Nov. 1801, † . . 23. Febr. 1878.

Kinder: 1) † Annette Marie, geb. . . 5. Dez. 1828, † Sorö 18. Mai 1858, verm. Holbek 12. Mai 1852 mit Adam Gfn von Knuth, Kgl. dän. Khrn, Postm. a. D. und PLt. a. D. [Sorö.]

2) † Henrich Christian, geb. . . 4. Mai 1831, † Kopenhagen 7. Mai 1900; Kgl. dän. Gen.-Major; verm. . . 19. April 1861 mit — Thora Emilie Birch, geb. . . 23. März 1837. [Kopenhagen.]

Kinder: (1) † Johann-Christian Elmerhaus, geb. Kopenhagen 27. Sept. 1862, † Nyangwe, Kongostaat, 16. Sept. 1897, Kgl. dän. PLt. a. D.; verm.

. . 4. Dez. 1885 mit Friederike Magdalene Perber-Slager, geb. . . 29. Mai 1861 (gesch. 1888; wiederverm. . . 16. Nov. 1888 mit Nicolaj Knutzen).

(2) Henrich Sophus, geb. Holbaek 4. Febr. 1864; verm. . . 9. Juli 1896 mit — Emma Luise Emilie Robert, geb. . . 8. März 1864. [Paris.]

(3) Sophie Friederike Maximiliane, geb. Kopenhagen 31. Mai 1867; verm. . . 3. Okt. 1889 mit Christoph Strömberg, Apotheker. [Randers.]

(4) August Guido, geb. Kopenhagen 30. Sept. 1868. [Argentinien.]

(5) Hermine (Minna), geb. Frederiksberg 14. Aug. 1870; verm. Kopenhagen . . Okt. 1900 mit Fritz Cramer, Kgl. dän. Pkt. im 15. Bat., dienstth. im Kriegsmin. [Kopenhagen.]

(6) Maximilian Elmerhaus, geb. Frederiksberg 9. April 1872, Bankassistent. [Aalborg.]

(7) Thora Annette, geb. Frederiksberg 13. Juni 1874, erspekt. auf Stöveringgaard.

3) † Peter Maximilian, geb. Holbaek 18. Aug. 1841, † Kopenhagen 9. Dez. 1885, cand. jur.; verm. . . 24. Okt. 1878 mit Marie Karoline von Lowzow, geb. Slettegaard 8. Jan. 1859, † Frederiksberg 10. Febr. 1891 (wiedervermt. . . 2. April 1887 mit Dr. med. Otto Petersen, prakt. Arzt).

Sohn: Aage, geb. . . 8. Dez. 1879. [. . .]

B. Schwarze Linie. (Lutherisch und katholisch.)

Namen- und Wappenvereinigung „Harthausen-Garnitz" laut preuß. Bestätigung der Garnitzschen Familienstiftung d. d. Berlin 29. Sept. 1810; Genehmigung zur Führung des Erbtitels d. d. Berlin 19. März 1845 (s. Jahrg. 1868, S. 327). — Über die ältere Genealogie s. Jahrg. 1866, S. 395.

† Adolf Freiherr von Harthausen-Garnitz, geb. . . 10. Dez. 1798, † . . 6. Mai 1857, Ohzgl. hess. Khr; verm. . . mit Julie Schwarz, geb. . ., † Paderborn 1. Sept. 1866.

Kinder: 1. † Adolf, geb. . . 5. März 1835, † Naumburg a. S. 2. März 1886, Ohzgl. hess. Khr, EMr des Joh.-O.; verm. I) Altona 1. Sept. 1865 mit Henny von Thaden, geb. . . 17. Juni 1845, † Paderborn 1. Febr. 1874; II) Paderborn . . 1880 mit — Adelaide de Palézieux-Falconnet, geb. . . . [Naumburg a. S.]

Kinder: a) **1r Ehe:** 1) Frieda, geb. Paderborn 31. Juli 1866, Diakonissin. [. . .]

2) Wolf, geb. Paderborn 6. Aug. 1869, Kgl. preuß. Lt. im Inf.-Rgt Nr. 167, kmdt beim Bez.-Kmdo Arolsen; verm. Breslau 1. Okt. 1895 mit — Margot von Bongé, geb. . . .

Kinder: (1) Gisela, geb. Jena 7. Aug. 1896.

(2) Sohn . ., geb. Arolsen 24. Dez. 1899.

3) † Henny, geb. . . 16. Jan. 1874, † Halle a. S. 13. März 1900; verm. Naumburg a. S. 17. Juni 1897 mit Klaus von Borcke, Kgl. preuß. Reg.-Assessor in Perleberg und Lt. der Res. des Drag.-Rgts von Arnim (2. brandenb.) Nr. 12.

— b) **2r Ehe:** 4) Irma, geb. . . 7. Nov. 1880.

5) Adelaide, geb. . . 22. Okt. 1881.

6) Elisabeth, geb. . . 22. April 1883.

2. † Christian Ulrich, geb. . . 18. Juli 1837 (kath.), † . . 23. Juni 1883, Kgl. preuß. Lt. a. D.; verm. I) Bruchhausen 16. Juli 1861 mit Mathilde Freiin von Manne, geb. . . 9. Sept. 1840, † . . 14. Okt. 1878; II) . . mit — Alice verw. Baurmeister, geb. Dangerfield, geb. . . . [Würgassen, Kr. Höxter.]

Kinder: a) **1r Ehe** (kath.): 1) Ulrich, geb. . . 21. Okt. 1866. [. . .]

2) Hermann, geb. . . 2. Juni 1868. [. . .]

3) Werner, geb. Würgassen 20. Dez. 1872, Kgl. preuß. Lt. a. D. [. .]

— b) **2r Ehe:** 4) Tochter . . .

3. † Marcell, geb. . . 6. April 1839, † . .; verm. 1) . . 1865 mit Anna Wintersbach, geb. . . , † . . 27. Juni 1868; II) . . mit Isabella Kniep, geb. . . , † . . .

Kinder: a) 1r **Ehe:** 1) Hermann, geb. Lippspringe 11. Mai 1866. [. . .] — b) 2r **Ehe:** 2) . . ., geb. Cassel 4. Juni 1874.

4. † Ida, geb. . . 16. Febr. 1841, † . . 20. Juli 1900; verm. Paderborn 25. Sept. 1860 mit Julius von Thaden, Kgl. preuß. Rittm. a. D.

5. Otto Albert, geb. . . 25. Juli 1844, Kgl. preuß. Rittm. a. D.; verm. I) Windebuy 12. Dez. 1874 mit Wilhelmine (Helmi) Schmidt, geb. . . 8. Dez. 1850, † . . 20. Mai 1883; II) Sophienhof, Holstein, 3. Juni 1885 mit — Ida Marth, geb. . . 28. Jan. 1843. [Lübeck.]

Söhne 1r **Ehe:** 1) Elmerhaus Christian, geb. Windebuy 4. Aug. 1878, Kgl. preuß. Lt. im Inf.-Rgt Frhr von Sparr (3. westfäl.) Nr. 16. [Köln a. Rh.]
2) Marcell Heinrich Gerd, geb. . . 10. Juli 1881.
3) Johann Helmer, geb. Hörter 17. Mai 1883, Kgl. preuß. Kadett in Groß-Lichterfelde.

6. † Minka, geb. . . 14. Juni 1846, † Kiel 14. Febr. 1901; verm. Paderborn 9. Okt. 1877 mit Erich von Quast, Kgl. preuß. Oberst und Brigadier der 9. Gendarmerie-Brig.

7. † Albert, geb. . . 10. Nov. 1851, † . . 17. Juni 1900; verm. . . mit — Minna Arens, geb. . . . [Texas, Amerika.]

Sohn: Hans, geb. . . .

Hayden zu Dorff.

Katholisch. — Oesterreich. — Oberoesterreichischer Uradel; oesterr. Frhr. d. d. Wien 1. Mai (Diplom d. d. Wien 7. Juni) 1888 (für Eduard Christoph Ritter Hayden von und zu Dorff). — Besitz: Das Fideikommiß Dorff bei Schlierbach, OOesterr. — Beschreibung des Wappens und geschichtl. Notiz im Jahrg. 1898, S. 404.

Sigmund Christoph Freiherr von Hayden zu Dorff, geb. Schlierbach 12. Jan. 1853, Frherr, K. u. K. Okt. a. D.; verm. Wien 13. Okt 1884 mit — Eugenie Edler von Lenz, geb. Wien 29. Sept. 1865. [Dorff bei Schlierbach.]

Kinder: 1. Wolfram Christoph Sigmund Franz Seraphin Barbara, geb. Dorff 24. Juli 1885.
2. Eugenie Amalie Emma Theresia, geb. Dorff 24. Aug. 1888.
3. Sigmund Christoph Simon Ernst Seraphin, geb. Dorff 21. Aug. 1890.

Haymerle, 1901.

Hayn.

Evangelisch. — Württemberg. — Thüringischer Uradel; württemb. Frhr. 6. April (Diplom 28. Mai) 1836. — Beschreibung des Wappens und geschichtl. Übersicht im Jahrg. 1863, S. 379

† Wilhelm Karl Friedrich Freiherr von Hayn, geb. . . 25. Juni 1819, † . . 14. Jan. 1878, Herr auf Gerolsdeck, Württemb., Kgl. württemb. Khr; verm. . . 5. März 1859 mit — Natalie Freiin von Linden, geb. . . 18. Dez. 1836. [Baldingen bei Nördlingen.]

Vatersbruders-Sohn.

† Karl Ferdinand, geb. . . 5. Juli 1818, † Ubenfels 8. Nov. 1896, Herr auf Ubenfels, OAmt Urach; verm. . . 7. Sept. 1850 mit — Fanny Gmelin† geb. . . 4. März 1822. [Friedrichshafen am Bodensee.]

Kinder: 1. Maximilian Heinrich, geb. . . 27. Juni 1851, Kgl. württemb. Kbr, Hofmarschall und Major a. D. [Regensburg.]
2. Helene Sophie, geb. . . 22. Okt. 1853. [. . .]
3. Elisabeth Anna, geb. . . 12. Okt. 1858. [. . .]

Haynau, 1901. — **Haysdorf**, 1901. (Erloschen.) — **Heereman von Zuydtwyck**, 1901. — **Heider**, 1901. — **Heidler von Egeregg und Syrgenstein**, 1901. — **Hein**, 1901. — **Heine-Geldern**, 1901. — **Heintze-Weißenrode**, 1901. — **Heinzel von Hohenfels**, 1901. — **Heldburg**, 1901. — **Helfert**, 1901.

Helldorff.

Evangelisch und katholisch. — Oesterreich. — Meißnischer Uradel; preuß. Genehmigung zur Fortführung des Erbruntitels laut A. K.-O. d. d. Berlin 20. März 1844 (für die Person des Heinrich August, Kgl. preuß. Oberstlt. im 20. Inf.-Rgt); oesterr. Genehmigung zur unbeschränkten Fortführung des Erbruntitels mit A. E. d. d. 6. Febr. 1886 (für Ferdinand, Sohn des Obigen). — Beschreibung des Wappens im Jahrg. 1894, S. 369. — Wegen der geschichtl. Übersicht s. den gleichnamigen Artikel im Taschenbuch der Gräfl. Häuser und im Handbuch dazu. — S. auch den gleichnamigen Artikel im Gothaischen Genealog. Taschenbuch der Adeligen Häuser, Bd. I.

† Ferdinand Heinrich Freiherr von Helldorff, geb. Neuß a. Rh. 29. März 1835, † Karlsbad 9. Okt. 1899, K. u. K. Km. und Major a. D.; verm. I) Salzburg 27. Febr. 1867 mit Wilhelmine Schön von Monte-Cerro, geb. . . 30. Sept. 1839, † Rokytzan, Böhmen, 3. Jan. 1875; II) Meran 30. März 1889 mit — Johanna Kleinschmidt Edle von Wilhelmsthal, geb. . . 1. Nov. 1854. [Obermais bei Meran.]

Kinder 1r Ehe: 1. Ferdinand Heinrich Wilhelm, geb. Innsbruck 24. Jan. 1868, Herr der Güter Haimburg, Nieder-Trixen und Freibach in Kärnten, Besitzer der Gewerkschaft Feistritz in Kärnten. [Klagenfurt.]
2. Marie Henriette Wilhelmine, geb. Salzburg 28. März 1869; verm. Thalenstein 8. Sept. 1890 mit Rudolf Frhrn Myrbach von Rheinfeld, K. K. Ldesreg.-Sekr. in Klagenfurt.
3. Wilhelmine Henriette, geb. Salzburg 3. Nov. 1870. [Schloß Lippitzbach.]
4. Karl Heinrich Wilhelm, geb. Rokytzan, Böhmen, 29. Dez. 1874, Herr der Güter Stift und Markt Griffen, Ehrnegg, Weißenegg, St. Peter am Wallersberg, Poppenhof und Lippitzbach, Kärnten, K. u. K. Lt. im Drag.-Rgt Nikolaus I. Kaiser von Rußland Nr. 5 (beurl.). [Schloß Lippitzbach.]

Hellenbach von Paczolay, 1901. — **Helversen von Helversheim**, 1901. — **Henikstein**, 1901. — **Henn von Henneberg**, 1901. — **Hennet**, 1901. — **Henniger von Seeberg (Eberg)**, 1901. — **(Henriques) de Ben Wolsheimb**, 1901. — **Hentschel von Gutschdorf**, 1901. — **Herbert**, 1901. — **Herbert-Rathkeal**, 1901. —

Herder, 1901. — Herman, 1901. — Herring von Frankensdorf, 1901. — Hertling, 1901. — Hertwich, 1901. — Herzenberg (auch Hertzberg), 1901.

Herzogenberg, s. Picot de Peccadue von Herzogenberg.

Heß, 1901.

Heßberg.

Protestantisch. — Bayern. — Uradel der fränkischen Reichsritterschaft, Kantons Steigerwald; immatrikuliert im Kgr. Bayern bei der Fhrnklasse 11. Okt. 1844. — Beschreibung des Wappens und Stammreihe im Jahrg. 1898, S. 408. — S. auch den gleichnamigen Artikel im Gothaischen Genealog. Taschenbuch der Adeligen Häuser, Bd. III.

† Karl Ernst Johann Freiherr von und zu Heßberg, geb. Dierdorf 19. Dez. 1815, † München 9. Mai 1896, Herr auf Ober-Euerheim, Hzgl. sachsen-meining. Kbr; verm. Bundorf 24. Juni 1849 mit Maria Freiin Truchseß von Wetzhausen, geb. . . 30. Jan. 1827, † Schweinfurt 17. Sept. 1881.

Söhne: 1. Philipp Wilhelm Ernst, geb. Heßberg 2. Sept. 1856, Herr auf Ober-Euerheim; verm. München 16. März 1897 mit — Theresia Freiin von Harold, geb. Landau, Pfalz, 24. Jan. 1873.

Söhne: 1) Otto Wilhelm Ernst Heinrich Adalbert Ludwig, geb. München 2. Febr. 1898.

2) Hanns Harold Philipp Friedrich, geb. Ober-Euerheim 28. Aug. 1899.

2. Heinrich Kurt, geb. Reichelshof 15. Sept. 1862; verm. Benshausen 15. Juli 1885 mit — Bertha Kräger, geb. Benshausen 23. April 1862. [Benshausen.]

Kinder: 1) Kurt Ernst, geb. Reichelshof 27. April 1886.

2) Irma, geb. Benshausen 2. März 1891.

3) Dietrich Karl Philipp Friedrich, geb. Benshausen 6. April 1897.

Heßlowa, s. Daczieczky von Heßlowa.

Heußlein von Eussenheim.

Im Mannesstamme erloschen.

Katholisch. — Bayern. — Uradel der fränkischen Reichsritterschaft, Kantons Gebürg; immatrikuliert im Kgr. Bayern bei der Fhrnklasse 29. März 1816. — Beschreibung des Wappens und geschichtl. Notiz im Jahrg. 1858, S. 265.

† Philipp Heinrich Hartmann Christoph Aloys Donat Freiherr Heußlein von Eussenheim, geb. . . 26. Juni 1808, † . . 8. Aug. 1870; verm. . . 16. Febr. 1836 mit Mathilde Freiin von Syberg zu Sümmern, geb. . . 7. Juni 1819, † . . 17. Sept. 1887 (gesch.).

Tochter: Adelheid Mathilde Philippine Henriette Maria, geb. Kissingen 19. Febr

1837, Herrin des Heußlein von Eussenheimschen Fideikommisses; verm. . . 11. Juni 1860 mit Christian Erbin Lochner von Hüttenbach gen. Heußlein von Eussenheim, Kgl. bayer. Hptm. a. D. [Aissingen.]

Hewald, 1901. — Heydel, 1901.

von der Heyden-Rynsch.

Evangelisch. — Preußen (Rheinprov. und Prov. Westfalen). — Klevescher Uradel; preuß. Genehmigung zur Fortführung des Erbrentitels laut A. K.-O. d. d. Berlin 6. Juni 1883 (für Friedrich, Herrn auf Winkel, Kr. Geldern, Otto, Ldrat des Kr. Dortmund, und Hermann, OBergrat). — Beschreibung des Wappens und Stammreihe im Jahrg. 1892, S. 359.

† Friedrich Wilhelm Freiherr von der Heyden-Rynsch, geb. . . 1756, † . . 1812, Herr auf Winkel, Holthausen und Wilkinghoff, Kgl. preuß. Major; verm. . . 1796 mit Nesine Möllenhof, geb. . . 1776, † . . 1817.

Söhne: 1. † Friedrich, geb. . . 9. Okt. 1800, † . . 21. Okt. 1868, Herr auf Winkel, Wilkinghoff und Ruhr; verm. . . 1823 mit Karoline Grote, geb. . . 1803, † . . 1868.

Kinder: 1) † Henriette Julie Elisabeth, geb. Haus Winkel 30. Jan. 1827, † Minden . . 1894; verm. Haus Winkel 8. Dez. 1852 mit Albert von Göckingk, † Venedig 5. Dez. 1857, Kgl. preuß. Staatsprokurator.

2) † Friedrich Wilhelm Gisbert Eberhard Adam, geb. Winkel 23. März 1828, † das. 18. Juni 1901, Herr auf Winkel.

3) Emma Theresia, geb. Winkel 8. Nov. 1832; verm. Ruhr 31. Mai 1860 mit Otto von Klocke, † . . 10. April 1881, Herrn auf Borghausen bei Soest. [. . .]

2. † Bernhard, geb. . . 13. Juli 1797, † . . 14. Nov. 1869, Herr auf Holthausen, Kgl. preuß. Kreisger.-Rat; verm. . . 28. Dez. 1823 mit — Wilhelmine Rumpf, geb. . . 8. Juli 1803. [Dortmund.]

Kinder: 1) Pauline, geb. Unna 23. Sept. 1825; verm. Dortmund 16. Juni 1850 mit Friedrich von Bassé, † Dortmund 22. Jan. 1886, Justizrat. [Dortmund.]

2) Otto, geb. Unna 29. Juni 1827, Herr von Altenmengede, Kgl. preuß. GReg.-Rat und Ldrat a. D., NMr des Joh.-O.; verm. . . 26. Okt. 1859 mit — Paula Bilefeldt, geb. Dortmund 16. Febr. 1836. [Dortmund.]

Kinder: (1) Hermann, geb. . . 1. Mai 1863, Kgl. preuß. Mittm. und Esk.-Chef im 1. brandenb. Drag.-Rgt Nr. 2, OMr des Joh.-O.; verm. Gotha 29. Juni 1894 mit — Elisabeth (Else) Ida Amalie Johanne von Hollehen, geb. Oranienstein 8. April 1869. [Schwedt a. O.]

Söhne: a. Bernd Otto, geb. Düsseldorf 1. April 1895.

b. Elbert, geb. Düsseldorf 7. Nov. 1896.

(2) Anna, geb. Dortmund 8. Mai 1871; verm. das. 26. Okt. 1893 mit Benno von Bassé, Kgl. preuß. Hptm. und Komp.-Chef im braunschw. Inf.-Rgt Nr. 92, EMr des Joh.-O. [Braunschweig.]

3) Hermann, geb. Dortmund 23. Febr. 1829, Kgl. preuß. WGOBergrat und Berghptm. a. D., NMr des Joh.-O.; verm. I) . . 15. Mai 1857 mit Sophie Bilefeldt, geb. . . 5. Okt. 1833, † . . 5. Febr. 1863; II) Dortmund 16. Okt. 1866 mit — Mathilde Franziska Friederike Marianne von Sydow, geb. Dortmund 2. Jan. 1848. [Berlin Charlottenburg.]

Kinder: a) **1r Ehe:** (1) Bernhard, geb. Dortmund 27. Jan. 1860, Dr. jur., Fürstl. reuß. J. L. Kbr, Kgl. preuß. Oblt. der Rej. des brandenb. Jägerbat. Nr. 3, OMr des Joh.-O. [Gera, Reuß.]

(2) Hermine, geb. Dortmund 3. März 1861; verm. Halle a. S. 28. Sept.

1893 mit Karl von Oertzen, Kgl. preuß. Hptm. und Komp.-Chef im 7. thüring. Inf.-Rgt Nr. 96. [Gera, Reuß.]
(3) Otto Theodor Bernhard Friedrich, geb. Dortmund 17. Jan. 1863, Kgl. preuß. Hptm. und Komp.-Chef im 2. GRgt z. F., CMr des Joh.-O. [Berlin.]
— b) 2r Ehe: (4) Kurt, geb. Berlin 13. Sept. 1867, Kgl. preuß. Ldrat des Ldkr. Dortmund und OLt. der Res. des GSchützenbat., CMr des Joh.-O.
(5) Elfriede, geb. Berlin 8. April 1870.
(6) Heinrich, geb. Berlin 4. April 1873, Kgl. preuß. Lt. und Adj. im 5. GRgt z. F. [Spandau.]

von der Heydt, 1901.

von der Heydte.

Katholisch. — Bayern. — Vogtländischer Uradel; sächsen-altenb. Frhr. 24. Sept. 1832; bayer. Anerkennung des Freiherrnstandes 10. Juni (immatrikuliert 18. Juli) 1835. — Beschreibung des Wappens und geschichtl. Notiz im Jahrg. 1873, S. 282.

† Moritz Wilhelm Freiherr von der Heydte, geb. Ansbach 16. Dez. 1773, † das. 10. Nov. 1847, Kgl. bayer. Reg.-Rat; verm. . . 1806 mit Sophie Marie Christine Schröppel, geb. Feuchtwangen 27. Nov. 1789, † Ansbach 15. Juni 1845.
Kinder: 1. † Friedrich Ferdinand Philipp Gustav, geb. Ansbach 14. April 1821, † Augsburg 18. März 1891, Kgl. bayer. Oberstlt. a. D.; verm. Augsburg 11. April 1855 mit Fanny Limmer, geb. München 29. April 1830, † Dillingen a. D. 24. Juni 1871.
Kinder: 1) Rudolf Franz, geb. Augsburg 31. Jan. 1856, Kgl. bayer. Major im 3. Chev.-Leg.-Rgt Hzg Karl Theodor; verm. Stuttgart 27. Febr. 1892 mit — Celestine Ludovika Josephine Maria Golin, geb. Bamberg 26. Mai 1870. [Dieuze.]
Tochter: Franziska Ida Maria Aloysia, geb. Stuttgart 17. Juni 1894.
2) Ida, geb. Dillingen a. D. 27. Febr. 1864. [Augsburg.]
2. † Otto, geb. Ansbach 17. April 1826, † München 2. Juni 1881, Kgl. bayer. Bez.-Amtm.; verm. Hausen 12. Juli 1860 mit Natalie Freiin von Thüngen, geb. . . 26. Mai 1831, † München 9. April 1901.
Kinder: 1) Constanze Christine Helene, geb. Hersbruck 21. Sept. 1863. [München.]
2) Julius Franz Karl August Heinrich, geb. Hersbruck 13. April 1865, Kgl. bayer. Reg.-Rat im Staatsmin. des Innern für Kirchen- u. Schulangel. und Lt. der Res. des 2. Inf.-Rgts Kronpr. [München.]

Heyer von Rosenfeld, 1901, resp. 1868. — **Heyl und Heyl zu Herrnsheim**, 1901. — **Hietzinger**, 1901. — **Hildprandt von und zu Ottenhausen**, 1901. — **Hilgers**, 1901. — **Hillebrand von Prandau**, 1901. — **Hiller von Gaertringen**, 1901. — **Himmelberg**, 1867. — **Hippoliti von Paradiso und Montebello**, 1901. — **Hipsich**, 1901. — **Hirsch**, 1901.

Hirschberg.

Katholisch. — Bayern. — Uradel der fränkischen Reichsritterschaft, Kantons Vogtland. — Beschreibung des Wappens im Jahrg. 1855, S. 266, und geschichtl. Übersicht im Jahrg. 1853, S. 208; vgl. auch den gleichnamigen Artikel im Taschenbuch der Gräfl. Häuser und im Handbuch dazu.

A. Haus Ebnath-Schwarzenreuth.

Immatrikuliert im Kgr. Bayern bei der Fehrnklasse 2. März und 30. Mai 1813.

† Johann Adam Bernhard Freiherr von Hirschberg zu Ebnath und Schwarzenreuth, geb. . . 19. Juli 1722, † . . 1790; verm. . . 1767 mit Anna Margareta Freiin von Brandt zu Freiung, geb. . ., † . . .

Söhne: 1. † Franz Amand Joseph Maria, geb. . . 20. Dez. 1771, † . . 27. März 1843 [immatrikuliert im Kgr. Bayern 2. März 1813]; verm. . . 27. März 1798 mit Katharina von Haan, geb. . ., † . . .

Kinder: 1) Margareta Katharina, geb. . . 23. Febr. 1800.

2) † Anton Ignaz, geb. . . 18. Aug. 1811, † . . 30. Juli 1881, Herr auf Wildenau; verm. . . 10. Mai 1840 mit — Johanna von Grafenstein, geb. . . . [Röthenbach.]

Kinder: (1) Anna Susanna, geb. . . 27. Febr. 1841; verm. Röthenbach 11. Sept. 1866 mit Hermann von Grafenstein, Herrn auf Röthenbach, OPfalz.

(2) Rosa Luise, geb. . . 31. Okt. 1842; verm. . . . [. . .]

(3) Adelheid Maria Katharina, geb. . . 6. Febr. 1844.

(4) Maria, geb. . . .

(5) Joseph Maria Hermann, geb. . . 20. März 1847, Herr auf Wildenau; verm. Frankenthal 11. Aug. 1874 mit — Luise von Grafenstein, geb. . . . [Wildenau, Post Lube, OPfalz.]

Kinder: a. Jenny, geb. . . 7. Sept. 1875.

b. Rosa, geb. . . 21. Okt. 1876.

c. Hermann, geb. Unter-Wildenau 29. April 1879, Lt. im Inf.-Rgt König Wilhelm I. (6. württemb.) Nr. 124. [Weingarten.]

d. Emilie, geb. . . 20. Aug. 1886.

2. † Adam Franz Bernhard, geb. . . 19. Nov. 1783, † . . 30. April 1864, Kondominatsherr auf Ebnath und Schwarzenreuth, Kgl. bayer. Oberstlt. a. D. [immatrikuliert im Kgr. Bayern 30. Mai 1813]; verm. . . 15. Okt. 1822 mit Charlotte Freiin von Hirschberg a. d. H. Weihersberg, geb. . . 13. Juli 1792, † . . 5. Okt. 1857.

Kinder: 1) † Maria Isabella Thersia, geb. . . 5. Juli 1828, † Paderborn 13. Febr. 1900; verm. . . 15. Okt. 1861 mit Eduard Gin von Hirschberg, † . . 15. Aug. 1876.

2) † Bernhard Amand Joseph Karl, geb. Regensburg 13. Febr. 1830, † Weihersberg 14. Mai 1895, Herr auf Weihersberg, Bez.-Amt Eschenbach, OPfalz, Kgl. bayer. Km. und OAmtsrichter a. D.; verm. Regensburg 24. Aug. 1876 mit — Maria Anna Thekla Klothilde von Gernler, geb. . . 3. Juni 1851. [Weihersberg.]

Sohn: Otto Wolf Adam Karl Theodor, geb. Kissingen 26. April 1878. [. . .]

3) Sebastian Otto Luitgard Bernhard, geb. . . 6. Aug. 1834; verm. I) Bayreuth 4. Sept. 1862 mit Wilhelmine von Landgraf, geb. . . 26. Aug. 1837, † . . 17. Jan. 1865; II) Göppmannsbühl 2. Mai 1872 mit der Schwester seiner Schwägerin — Theodora Josephine von Gernler, geb. . . 29. Jan. 1848. [Regensburg.]

Kinder: a) **1r Ehe:** (1) Charlotte, geb. Bayreuth 18. Sept. 1863.

(2) Wilhelmine, geb. Weihersberg 18. Dez. 1864.

— b) **2r Ehe:** (3) Bernhard Karl Otto, geb. Weihersberg 28. Febr. 1876, Lt. im 2. Ghzgl. hess. Feldart.-Rgt Nr. 61. [Darmstadt.]

B. Haus Schwarzenbach.

Immatrikuliert im Kgr. Bayern bei der Fahnenklasse 2. Mai 1826.

† Ernst Karl Friedrich Freiherr von Hirschberg, geb. . . 20. Mai 1800, † . . 30. Dez. 1849, Kgl. bayer. Kmr. und Gen.-Major der Idw.; verm. . . 15. Juni 1824 mit Karoline Freiin Lochner von Hüttenbach, geb. . . 29. Mai 1805, † Spindlhof 30. April 1892, Erbin von Kalwitz OF. des Kgl. bayer. Theresien-O.

Kinder: 1. † Christian Adam Karl, geb. . . 1. April 1825, † . . 10. Okt. 1887, Kgl. bayer. OAuditeur; verm. . . 10. Okt. 1852 mit Pauline Herrfeldt, geb. . . 24. Aug. 1827, † . . 28. Juli 1889.

Söhne: 1) Anton Karl Ernst Christian, geb. . . 3. Aug. 1853, Kgl. bayer. Kmr., Min.-Rat im Min. des Kgl. Hauses und des Äußern und OLt. a. D.; verm. . . 29. Dez. 1877 mit — Maria Theresia Hohenadel, geb. . . 25. Mai 1853. [München.]

Kinder: (1) Anton Gustav Christian Karl Maria, geb. . . 20. Nov. 1878, Kgl. bayer. Fjkr und Lt. im Inf.-Leibrgt. [München.]

(2) Pauline Mathilde Anna Marie, geb. . . 1. Sept. 1882.

2) Karl, geb. . . 6. Dez. 1855, Kgl. bayer. Kmr. und Major im Gen.-Stab. [München.]

2. Amalie, geb. . . 18. Juli 1828; verm. . . 24. Mai 1852 mit Karl Alexander von Burchtorff, † . . 10. Dez. 1894, Kgl. bayer. Reg.-Präs. [München.]

3. † Karl, geb. . . 5. Jan. 1832, † Nördlingen 1. Nov. 1898, Kgl. bayer. Postm.; verm. . . 1858 mit — Franziska Litzelkirchner, geb. . . 23. Sept. 1839. [Nördlingen.]

Tochter: Kornelie Marie Josephine, geb. . . 16. Dez. 1859, HofD. der Erbgrßgin von Luxemburg. [. . .]

4. Emil, geb. . . 6. Juni 1833, Senior des Geschlechts (seit 1. Nov. 1898) und Herr des Gräfl. und Frhrl. Hirschbergschen Seniorats-Mannlehenrittergutes Großenau, Reg.-Bez. OFranken, Kgl. bayer. Major a. D.; verm. . . 28. Mai 1861 mit — Mathilde Freiin von Magerl, geb. . . 14. Juli 1843. [Passau.]

5. Maximiliane, geb. . . 11. März 1837; verm. . . mit Klemens Frhrn von Juncker-Vigatto zu Oberconreut, † . . 21. Nov. 1886. [Spindlhof.]

6. Bernhard, geb. . . 9. Febr. 1838, Kgl. bayer. Bahnamtsverwalter a. D.; verm. . . 25. Sept. 1869 mit — Olga Glony, geb. . . . [Spindlhof.]

Kinder: 1) Katharina Maria Franziska, geb. Eger 28. Nov. 1870.

2) Maximilian Karl Maria, geb. Eger 15. Jan. 1872, OLt. beim Stabe der ostasiat. Feldart.-Abt. der ostasiat. Bes.-Brig. [China.]

3) Paula Maria, geb. Landshut 11. Nov. 1875.

4) Elisabeth Olga Auguste Maria, geb. Landshut 14. Febr. 1880.

7. Albert, geb. . . 14. Juni 1841, Kgl. bayer. Gen.-Major z. D.; verm. . . 1870 mit Irene Grolll, geb. . ., † Regensburg 21. Febr. 1901. [Regensburg.]

Tochter: Karoline, geb. . . 24. März 1872; verm. München 26. Juni 1899 mit Philipp Frhrn Lochner von Hüttenbach, Kgl. bayer. Hptm. und Komp.-Chef im 11. Inf.-Rgt. [Regensburg.]

---

von Hohe von Gelting*.

Katholisch (seit 1812). — Preußen (Prov. Schleswig-Holstein). — Mecklenburgischer Uradel; dän. Adelsnaturalisation 29. Febr. 1776; dän. Frhr geknüpft an den Besitz des Fideikommisses Gelting, unter dem Namen ‚von Hohe Freiherr von Gelting' 19. Okt. 1821 (Diplom 14. Mai 1828); bestätigt laut Herold-Amtsreste. d. d. Berlin 30. Okt. 1875. — Besitz: Das im Jahre 1786 gestiftete Fideikommiß Gelting (870 ha), Kr. Flensburg. — Beschreibung des Wappens und geschichtl. Übersicht im Jahrg. 1876, S. 313.

† Siegfried Lambert Gord von Hohe, Freiherr von Gelting, geb. . .

17. Sept. 1816, † . . 24. Sept. 1877, Fherr; verm. Gelting 2. Dez. 1835 mit Adriane Sebranda Dölle, geb. . . 8. März 1818, † Gelting 31. Aug. 1893.

Kinder: 1. Bertram Ludwig Rudolf Maria Andreas Gottlob von Hobe, Freiherr von Gelting, geb. . . 7. Dez. 1849, Fherr, Kgl. preuß. Rittm. der Ldw.-Kav., Kreisdeputierter des Kr. Flensburg, EMr des sonv. Malt.-OrD.; verm. . . 19. Juli 1877 mit — Henriette Isabella Nölting, geb. . . 21. Jan. 1854. [Gelting bei Kappeln.]

Kinder: 1) Siegfried Emil Maria Ludwig Seneca von Hobe, geb. Gelting 25. Juli 1878, **Dr. jur.** [. . .]

2) Josepha Maria Alice von Hobe, geb. Hamburg 1. Febr. 1881.

3) Hermann Maria Heinrich von Hobe, geb. Gelting 1. April 1882, Kais. deutscher Fähnr. z. See. [. . .]

4) Bertram Maria Eduard Rudolf von Hobe, geb. Gelting 17. Juni 1883.

5) Klara Maria Erna von Hobe, geb. Gelting 6. Aug. 1884.

6) Cord Dietrich Franz Maria von Hobe, geb. Gelting 2. Febr. 1886.

7) Luitgarde Maria Paula von Hobe, geb. Gelting 22. Okt. 1887.

8) Maria-Theresia Josepha Adriane Alice Leonie Mechthild von Hobe, geb. Gelting 27. Febr. 1889.

9) Edgar-August Maria Emil von Hobe, geb. . . 29. Juli 1890.

10) Adriane Sebranda Klara Maria Aloysia Philippine Huberta von Hobe, geb. . . 25. Dez. 1891.

11) Isabella Henriette Marie Aloysia Josepha von Hobe, geb. Gelting 18. Juli 1894.

12) Ignatia Maria Amélie Brunhild von Hobe, geb. Gelting 6. Okt. 1896.

2. Konrad Adolf Theodor von Hobe, geb. . . 7. Sept. 1851, Priester in Ehrenburg, Tirol.

3. † Ludwig Florian Gerhard Friedrich von Hobe, geb. . . 18. Febr. 1855, † Darmstadt 24. Sept. 1900; verm. Gelting 16. Aug. 1896 mit — Bertha Maria Helene Elisabeth Scharfenorth, geb. Memel 1. Jan. 1867. [Darmstadt.]

Kinder: 1) Bertram Alfred Siegfried Maria von Hobe, geb. Darmstadt 6. Juni 1897.

2) Amélie Josepha Maria von Hobe, geb. Darmstadt 20. März 1900.

4. Siegfried Georg Dietrich Bruno Dionysius von Hobe, geb. . . 9. Okt. 1856, Kgl. preuß. Reg.-Rat in Aurich; verm. Neuen-Ahr 28. Okt. 1896 mit — Amélie Kreuzberg, geb. Neuen-Ahr 5. Febr. 1870.

Tochter: Adriane Maria Elisabeth Antonia von Hobe, geb. Darmstadt 12. Nov. 1900.

5. Maria Agnes Anna Wilhelmine von Hobe, geb. . . 19. Febr. 1858. [Ehrenburg, Tirol.]

6. Elisabeth Mathilde Auguste Adriane von Hobe, geb. . . 19. Mai 1859. [Ehrenburg.]

7. Maria-Anna Henriette Adelheid Mathilde von Hobe, geb. . . 26. Okt. 1862. [Ehrenburg.]

Hochstädten, 1901. — Hock, 1901.

Hodenberg.

Lutherisch. — Preußen (die Prov. Hannover und Posen). — Diese Familie gehörte urkundlich bis 1380 zum Stande der sächsischen Edlen (in der Vogtei Hoya und dem Fürstentum Lüneburg), Verleihung des Prädikats „Edle von" 3. Sept. 1622 (vom Kaiser Ferdinand II.); hannov.

Bestätigung des Freiherrnstandes 16. (publiziert 18.) April 1859. — Beschreibung des Wappens und geschichtl. Übersicht im Jahrg. 1863, S. 399; Stammreihe im Jahrg. 1900, S. 316.

I. Linie.

Stifter: Thomas, geb. 4. März 1516, † 1555.

† Georg Wilhelm, geb. Winsen a. L. 29. Sept. 1751, † Grethem 11. Sept. 1810, Herr auf Grethem, Hptm.; verm. Drochtersen 25. Aug. 1779 mit Katharina Auguste von Brummer, geb. . . 15. Mai 1759, † Grethem 25. Mai 1818.

Sohn: † Ernst August Christoph, geb. Grethem 10. Sept. 1787, † Verden 9. April 1858, Kgl. hannov. Gen.-Lt. und Amdt von Verden; verm. Hildesheim 18. Dez. 1819 mit Luise Marie Philippine von Graevemeyer, geb. Ohsen 22. Dez. 1803, † Wrisbergholzen 27. Sept. 1872.

Kinder: 1) Marie Luise Friederike, geb. Hannover 24. Mai 1822, Konventualin von Wennigsen. [Wrisbergholzen.]

2) Bertha Sophie Guinadine Friederike Georgine, geb. Hannover 2. März 1824; verm. Verden 5. Okt. 1849 mit Georg Friedrich Hermann von Kaufmann, vorm. Kgl. hannov. Rittm. [Hannover.]

3) Bernhardine Anna Molly Ernestine, geb. Hannover 14. Juni 1828; verm. . . 11. Dez. 1860 mit Ferdinand von Graevemeyer, Kgl. preuß. Major a. D. [Laatzen.]

4) Hodo Ludwig Anton Wilhelm, geb. Hannover 1. März 1832, vorm. Kgl. hannov. Lt. [. . .]

5) Ernestine Luise, geb. Verden 22. Dez. 1834, Konventualin von Walsrode.

6) Luise Marie, geb. Verden 19. Aug. 1837, Konventualin von Kappel. [Wrisbergholzen.]

7) Ferdinandine Charlotte, geb. Verden 31. Okt. 1842. [Wrisbergholzen.]

Bruder.

† Adolf-Friedrich, geb. Winsen a. L. 11. Febr. 1755, † Celle 5. Okt. 1811, Herr auf Hudemühlen III, Hptm.; verm. Drochtersen 29. Sept. 1784 mit Friederike Johanne Christiane von Brummer, geb. Oldenburg 29. Sept. 1762, † Lüneburg 9. Jan. 1844, Schwester seiner Schwägerin.

Söhne: 1. † Iwan August Wilhelm Benedikt, geb. Hameln 7. Mai 1786, † Celle 27. Juli 1861, Dr. jur. et phil., Lbschaftsdirektor des Fstts Lüneburg, Abt des Klosters St. Michaelis in Lüneburg; verm. Celle 7. Aug. 1814 mit Luise Karoline Johanne Elisabeth von Zesterfleth, geb. Celle 18. Okt. 1794, † Lilienthal 14. Dez. 1827.

Kinder: 1) Charlotte Auguste Luise Helene Cäcilie, geb. Ahlden 2. März 1819; verm. Stemmermühlen 15. Okt. 1848 mit Achaz Gfn von der Schulenburg, † Hehlen 13. April 1880. [Schloß Hehlen.]

2) Adolfine, geb. Lilienthal 3. Sept. 1824, Konventualin von Walsrode.

3) Karl Iwan Bodo, geb. Lilienthal 8. Sept. 1826, Herr auf Hudemühlen III (300 ha), Rückel (383 ha), Gisborn (76 ha) und Grethem (90 ha), vorm. Kgl. hannov. Staatsmin., Senior der Fam.; verm. I) im Haag 5. Febr. 1862 mit Cäcilie Gfin von Rechteren a. d. H. Ahnem, geb. . . 18. Okt. 1836, † im Haag 22. Juni 1864; II) Dresden 27. Aug. 1868 mit Therese von Arnswaldt a. d. H. Hardenbostel, geb. Hannover 1. Juli 1836, † Lippspringe 10. Mai 1873. [Hudemühlen und Celle.]

Söhne: a) **1r Ehe:** (1) Hermann Johann Adolf, Frh. im Haag 27. Nov. 1862, Herr auf Ribbesbüttel (460 ha), Mitgl. des Deutschen Reichstags; verm. Celle 24. Mai 1888 mit — Helene Gfin von Kielmannsegg, geb. Celle 3. April 1862.

Kinder: a. Cäcilie Luise Mathilde, geb. Hannover 18. März 1889.
b. Marie-Luise Artemise, geb. Hannover 1. Mai 1890.

c. Hermann Hubertus Bernhard Bodo Karl, geb. Wiedenhausen 17. Okt. 1892.

d. Anna Adolfine Gabriele, geb. Ribbesbüttel 20. Aug. 1900.

— b) 2r Ehe: (2) Georg (Jürgen) Marquard, geb. Hannover 18. April 1870. [London.]

(3) Werner-Thomas Friedrich Hans Achaz, geb. Hannover 21. Dez. 1871, Kgl. preuß. Ger.-Assessor in Hannover.

4) † Luise, geb. Lilienthal 14. Dez. 1827, † Celle 26. März 1900; verm. Celle 17. Nov. 1854 mit Bodo von der Wense, † Celle 20. März 1871, Herrn auf Wense, Torfmark und Westendorf, Adrat der Verdenschen Ritterschaft.

2. † Hermann Ludwig, geb. Hameln 30. April 1801, † Burgdorf 27. Dez. 1866, OAmtm. in Burgdorf; verm. I) Beverstedt 17. Juli 1829 mit Marie Friederike Dorothee Bütemeister, geb. Beverstedt 13. Aug. 1810, † Harburg 12. März 1835; II) Pinneberg 30. Dez. 1836 mit Hedwig Johanne Margarete von Bülow, geb. Kiel 12. Sept. 1814, † Hannover 3. Jan. 1890.

Kinder: a) 1r Ehe: 1) Karl Wilhelm Hermann, geb. Lilienthal 8. Dez. 1830, Herr auf Sandbeck, Kgl. preuß. GReg.-Rat a. D.; verm. I) Gimsbüttel 12. April 1864 mit Luise Adele Schultz, geb. Gimsbüttel bei Hamburg 28. Okt. 1837, † Neustadt a. Rbge. 12. April 1865; II) Gestorf 15. Juli 1869 mit Klara Lida von Jeinsen, geb. Eldagsen 4. Jan. 1847, † Köln 11. Febr. 1878; III) Pinneberg 4. Sept. 1880 mit — Bertha Gätjens, geb. Pinneberg 30. März 1858. [Sandbeck.]

Kinder: a) 2r Ehe: (1) Ernst Gottlob Bodo, geb. Köln 10. Juli 1870, Kgl. sächs. Oberst. im Schützen-(Füs.-)Rgt „Pr. Georg" Nr. 108. [Dresden.]

(2) Karl Erich Magnus, geb. Köln 27. Sept. 1871, Kgl. sächs. OLt. im 15. Inf.-Rgt Nr. 181. [Chemnitz.]

(3) Hedwig Emilie Adele, geb. Köln 30. Juli 1873.

— b) 3r Ehe: (4) Paul Hermann Adolf, geb. Köln 29. Juni 1881.

(5) Marquard Wilhelm, geb. Köln 1. Juni 1882, Kgl. sächs. Fähnr. im 1. Jägerbat. Nr. 12. [Freiberg.]

(6) Hermann Ludwig Thomas, geb. Köln 21. Dez. 1883, Kgl. sächs. Kadett in Dresden.

(7) Anna Gisela, geb. Köln 5. März 1886.

(8) Helene Luise Elisabeth, geb. Köln 12. Febr. 1890.

2) † Karl Ludwig Hodo, geb. Lilienthal 13. Mai 1833, † Hannover 20. Juni 1870; verm. Michelstadt, Odenwald, 25. Aug. 1863 mit — Sophie Flach, geb. Bingen 7. Juni 1832. [Hannover.]

Tochter: Anna Luise Friederike, geb. Beverstedt 6. Juli 1865; verm. Hannover 26. Aug. 1890 mit Ferdinand von Hugo, Kgl. preuß. Forst-Direktor in Hechingen.

— b) 2r Ehe: 3) Georg Friedrich Gottlob Hodo, geb. Harburg 11. Okt. 1837, Kgl. sächs. Gen. der Inf. z. D.; verm. Dresden 22. Sept. 1877 mit — Helene Luise Konstanze Jeannette verw. von Schultes geb. von Voß, geb. Radibor bei Bautzen 21. Nov. 1849. [Dresden.]

Kinder: (1) Ina Agnes Hedwig, geb. Dresden 15. März 1879.

(2) Elisabeth Emma Karoline Helene, geb. Dresden 15. Okt. 1880.

(3) Rolf Thomas Ludignus, geb. Dresden 28. Juni 1883, Kgl. sächs. Kadett in Dresden.

(4) Ilse Hertha Frieda, geb. Dresden 4. Febr. 1892.

4) Ernst Friedrich Magnus, geb. Pinneberg 28. Juli 1839, Herr auf Zolzdnice, Kr. Kröben, Kgl. hannov. Lt. a. D.; verm. Besko 26. Aug. 1865 mit Emma von Hildebrandt, geb. Altona 24. Aug. 1843. [Zolzdnice bei Rawicz.]

Kinder: (1) Ernst Adolf Hermann, geb. Besko, Kr. Sanok, Galizien,

4. Aug. 1866, Kgl. preuß. Reg.-Assessor in Bromberg und OLt. der Ref. des Feldart.-Rgts Nr. 6.

(2) Karl Magnus August, geb. Besko 29. Sept. 1867. [. . .]

(3) Hedwig Bertha, geb. Besko 14. Aug. 1868. [. . .]

(4) Hodo Alfred, geb. Besko 30. Juni 1870, Kgl. sächs. OLt. und Adj. des 2. Gren.-Rgts Nr. 101 „Kaiser Wilhelm, König von Preußen"; verm. Dresden 27. April 1901 mit — Maria Martha (Mira), geb. . . 25. April 1879, des Hermann von Nostitz-Wallwitz, Kgl. sächs. Staatsmin. a. D., und der Ida geb. von Arnim Tochter. [Dresden].

(5) Ida Friederike Auguste, geb. Besko 13. Nov. 1871; verm. Breslau 9. Dez. 1897 mit Ludwig Frhrn von Hauff, Herrn auf Alt-Rehse, Mecklenb.-Schw.

(6) Ernst Bodo Magnus Adolf, geb. Laszczyn, Kr. Kröben, 29. Juli 1875, Kgl. preuß. Lt. im Feldart.-Rgt Nr. 6. [Breslau.]

5) Friederike Karoline Luise, geb. York 21. März 1842, Konventualin von Lüne.

6) August Wilhelm Bodo, geb. York 8. April 1846, Kgl. preuß. OLt. a. D. [. . .]

7) Ernst Wilhelm Sophus, geb. Lilienthal 4. Juli 1851, Kgl. sächs. Major z. D.; verm. Dresden 20. Mai 1884 mit — Anna Melita (Annita) Vagl, geb. Hoboken bei New-York 27. Mai 1865. [Hannover.]

Kinder: (1) Hermann-Ludwig Heinrich Luthard Hodo, geb. Leipzig 13. April 1887.

(2) Heinrich Thomas Wilhelm, geb. Dippoldiswalde 14. März 1891.

(3) Hedwig Helene Minnie, geb. Pirna 17. Okt. 1893.

(4) Luthard Ernst Wilhelm Hubert, geb. Pirna 29. Juni 1895.

8) Karl Adolf, geb. Lilienthal 15. Nov. 1853, Kgl. preuß. Baurat; verm. Hannover 9. Mai 1899 mit — Marie Karoline Adolfine Juliane von Strube, geb. Einbeck 26. Aug. 1863. [Hannover.]

Tochter: Heilwich Juliane Luise, geb. Hannover 11. Aug. 1900.

II. Linie.

Stifter: Christoph, geb. 11. Okt. 1520, † 28. Okt. 1588, Bruder des Stifters der I. Linie.

† Ludwig Georg Adam, geb. Hudemühlen 11. Nov. 1767, † . . 4. Febr. 1836, Herr auf Hudemühlen II, Lt., Lokommissar; verm. . . 11. Nov. 1791 mit Helene Freiin von Uslar-Gleichen, geb. . . 6. Jan. 1774, † Hudemühlen 8. Okt. 1836.

Söhne: 1. † Georg Wilhelm Hans Gottfried Friedrich Albrecht, geb. Ilten 5. Jan. 1793, † Celle 28. Dez. 1861, Herr auf Hudemühlen II, Kgl. hannov. Gen.-Major und Kindt von Celle; verm. . . 21. März 1823 mit Sophie Hedwig Charlotte von Behr a. d. H. Stellichte, geb. Hänslingen 21. April 1801, † Celle 1. Febr. 1891.

Kinder: 1) † Marie Amalie Johanne Helene, geb. Stellichte 8. Febr. 1824, † Hannover 22. Juni 1901.

2) Hedwig Amalie Eleonore Sophie Marie, geb. . . 17. Aug. 1825; verm. Celle 6. Okt. 1854 mit Ferdinand Frhrn von Bothmer, Herrn auf Benne-mühlen rc., Kgl. preuß. Khrn, Lbschaftsrat. [Bennemühlen bei Hannover.]

3) † Georg Friedrich Wilhelm Ulrich, geb. . . 25. Aug. 1826, † Hudemühlen 12. Aug. 1901, Herr auf Hudemühlen II, vorm. Kgl. hannov. Rittm., Senior der Fam.; verm. Celle 15. Sept. 1877 mit Bertha Gruetline Dorette Luise Wilhelmine von Honstedt, geb. Hannover 8. Mai 1854, † Hudemühlen 18. März 1893.

Kinder: (1) Anna Sophie Hedwig, geb. Hudemühlen 5. Aug. 1878; verm. das. 29. Sept. 1899 mit Hans von Reden, Herrn auf Bronnershof bei Celle.

(2) Georg-Wilhelm Friedrich August, geb. Hudemühlen 8. Juli 1880, Herr auf Hudemühlen II.
(3) Marie Emmy Elsa, geb. Hudemühlen 2. Okt. 1881.
(4) Cord-Siegfried Ulrich Eberhard, geb. Hudemühlen 21. Okt. 1883.

2. † Georg Adolf Hans Detlef Ortgies, geb. Hudemühlen 2. Juli 1795, † Wathlingen 6. Nov. 1873, Kgl. hannov. Major; verm. I) Wathlingen 13. Jan. 1824 mit Eleonore Auguste Amalie von Lüneburg, geb. Wathlingen 5. Sept. 1796, † . . 31. März 1840; II) Hoya 18. Febr. 1842 mit Joachime Wilhelmine Agnes von Honstedt, geb. . . 5. Aug 1812, † Wathlingen 5. Aug. 1860.
Kinder: a) 1r Ehe: 1) † Helene Eleonore Eberhardine, geb. Wathlingen 15. Okt. 1824, † das. 1. Jan. 1900.
2) † Adolf Hans Friedrich Christian August, geb. Wathlingen 5. Nov. 1828, † Hannover 2. Juli 1898, Rittm. a. D.; verm. Hildesheim 31. Mai 1859 mit Agnes Freiin von Uslar-Gleichen, geb. Fallersleben 17. April 1830, † Hannover 10. Juli 1893.
Söhne: (1) George Julius Eberhard Ferdinand Hans, geb. Hamburg 11. Okt. 1862, Kgl. sächs. Hptm. und Komp.-Chef im 1. (Leib-) Gren.-Rgt Nr. 100; verm. Dresden 20. Sept. 1886 mit — Erma Ottilie Marie Elisabeth Guttzeit, geb. Stettin 2. Mai 1868. [Dresden.]
Kinder: a. Götz Adolf Karl Arthur Eberhard Kurt, geb. Dresden 21. Juli 1887.
b. Horst Adolf Karl Alphons Eberhard Franz Arthur Viktor, geb. Dresden 20. Febr. 1891.
c. Annemarie Mathilde Anna Gretchen Agnes, geb. Dresden 11. Juli 1898.
(2) Arthur Otto Hans Eberhard, geb. Hamburg 26. März 1866, Kgl. sächs. Hptm. und Komp.-Chef im 2. Gren.-Rgt Nr. 101 „Kaiser Wilhelm, König von Preußen"; verm. Dresden 4. Juni 1894 mit — Martha Mathilde Portius, geb. Straßburg i. E. 30. April 1873. [Dresden.]
Kinder: a. Hodo Adolf August Arthur Eberhard George, geb. Dresden 29. März 1895.
b. Agnes-Thea Martha Emma Marguerite, geb. Dresden 22. Okt. 1898.
— **b) 2r Ehe:** 3) Otto Georg Karl Wilhelm, geb. Wathlingen 1. Nov. 1844, Kgl. preuß. Rittm. a. D.; verm. Himmelstädt 27. Mai 1871 mit — Elisabeth Ernestine Dorothea Dietz von Bayer, geb. Himmelstädt 7. Okt. 1850. [Himmelstädt bei Landsberg a. d. W.]
Kinder: (1) Else Agnes Emilie Bertha, geb. Himmelstädt 19. Aug. 1872; verm. das. 27. Mai 1893 mit Konrad Iffland, Herrn auf Kikowo, Prov. Posen.
(2) Paul Georg, geb. Himmelstädt 11. Aug. 1879, Kgl. preuß. Lt. im Gren.-Rgt König Friedrich der Große (3. ostpreuß.) Nr. 4. [Marienburg.]
(3) Kurt August, geb. Naduchow 21. Okt. 1881, Kgl. preuß. Fahnenjkr im Inf.-Rgt Pr. Friedrich Karl Nr. 64. [Prenzlau.]
4) Heinrich Adolf Hermann, geb. Wathlingen 1. Juni 1846, Hzgl. braunschw. Obst. a. D.; verm. Breslau 2. März 1874 mit — Georgine Pauline Franziska Gernreich, geb. Braunschweig 27. März 1847. [München.]
Kinder: (1) Marie Hildegard, geb. München 3. Dez. 1874; verm. das. 7. Aug. 1901 mit Gustav Häusel. [. . .]
(2) Otto, geb. Sieferling 12. Febr. 1876, cand. jur. [München.]
(3) Hermann, geb. Sieferling 27. Sept. 1878, Kgl. bayer. Lt. in der Gek. Jäger zu Pferde des I. Korps. [München.]
5) Hans Adolf Detlef, geb. Wathlingen 26. Jan. 1849; verm. Berlin 24. April 1881 mit — Rosalia Friederike Luise Schneider, geb. Berlin 10. Febr. 1852. [Waldhausen bei Hannover.]
Tochter: Agnes Luise Helene Adolfine Ernestine Wera, geb. Harzburg 5. Nov. 1887.

3. † August Friedrich Otto, geb. Hudemühlen 30. Juli 1799, † Osnabrück 26. Mai 1864, Herr auf Hudemühlen I, Kgl. hannov. Major a. D.; verm. . .

13. Jan. 1828 mit Emmy Friederike Karoline Charlotte Freiin von Hodenberg, geb. Wiefede 9. Nov. 1810, † Hannover 21. Mai 1867.

Sohn: Alfred Friedrich Wilhelm Hans, geb. Celle 2. Jan. 1837, Herr auf Hudemühlen I (255 ha) und Freisdorfermühlen (109 ha), vorm. Kgl. hannov. Lt.; verm. Lüneburg 20. Nov. 1865 mit — Ulla Balduine Antoinette von Schwanewede, geb. Lingen 25. Nov. 1846. [Freisdorfermühlen.]

Söhne: (1) Iwan Friedrich August Engelbert, geb. Hudemühlen 10. Aug. 1868, Kgl. sächs. Lt. im 14. Inf.-Rgt Nr. 179. [Wurzen.]

(2) Balduin Karl Gustav Ludwig Alfred, geb. Hudemühlen 14. Juli 1871, Kgl. sächs. Lt. im 12. Inf.-Rgt Nr. 177; verm. Klein-Welka 24. Mai 1898 mit — Marie Adelheid Sidonie von Borberg, geb. Borna 15. Jan. 1877. [Dresden.]

Sohn: Harald Kurt Alfred, geb. Dresden 3. März 1899.

(3) Burghard Karl Gustav, geb. Hudemühlen 28. Febr. 1875, Kgl. preuß. Lt. a. D. [Hudemühlen.]

Hofenfels, 1901.

Hofer von Lobenstein.

Evangelisch. — Württemberg und Preußen. — Altbayerischer Uradel; Erbmarschälle des Bistums Regensburg von . . bis . . . In Württemberg seit 1662 ansässig, zählt die Familie wegen Wildenstein, Jagstkreis, zum ritterschaftlichen Adel des Königreichs, bei dessen Fehmklasse sie immatrikuliert ist. — Beschreibung des Wappens im Jahrg. 1856, S. 311.

† Heinrich Hermann Freiherr Hofer von Lobenstein, geb. Erfurt 7. Febr. 1804, † Berlin 9. Okt. 1872, Kgl. preuß. Gen.-Lt. z. D.; verm. . . 17. Okt. 1833 mit Natalie Freiin von Esebeck, geb. . . 21. Juli 1815, † Berlin 9. Juli 1882.

Kinder: 1. † Karl Friedrich Adolf Hermann, geb. Königsberg i. Pr. 19. Febr. 1835, † Wildenstein 16. Okt. 1896, Herr auf Wildenstein, Kgl. preuß. Amtsger.-Rat a. D. und Lt. a. D.; verm. 1) Berlin 24. Okt. 1867 mit Adelheid Henriette von Priem, geb. Berlin 1. Febr. 1850, † Westend-Charlottenburg 7. Dez. 1875; 11) Deuffstetten, Württemberg, 28. Mai 1881 mit — Ida Freiin von Seckendorff, geb. . . 26. Juli 1849. [Stuttgart.]

Kinder 1r Ehe: 1) Karl Adolf Hermann Georg, geb. Charlottenburg 13. Okt. 1868, Herr auf Wildenstein, Kgl. preuß. Lt. und Adj. des 1. bad. Leib-Gren.-Rgts Nr. 109; verm. Heidelberg 25. Juli 1893 mit — Hildegard Gfin zu Leiningen-Billigheim, geb. Karlsruhe 9. April 1872 (s. Goth. Hofkalender, II. Abt.). [Karlsruhe i. B.]

Söhne: (1) Hermann Wolf Dietrich, geb. Karlsruhe 25. Juni 1897.

(2) Maximilian Friedrich Franz Adolf, geb. Karlsruhe 8. April 1901.

2) Anna Ernestine Karoline Adelheid, geb. Charlottenburg 23. Jan. 1872; verm. Stuttgart 5. Okt. 1891 mit Achim von Zieten, Kgl. preuß. Oberstlt. a. D. [Berlin.]

3) Anna Therese Auguste Adelheid, geb. Westend-Charlottenburg 27. Nov. 1875; verm. Berlin 28. Juni 1898 mit Walther Gans Edlem Herrn zu Putlitz. [Laacke, Prignitz.]

2. Karoline Therese Friederike Natalie, geb. Königsberg i. Pr. 23. Nov. 1838; verm. Stettin 1. Mai 1862 mit Friedrich Malotki von Trzebiatowski, Kgl. preuß. Gen.-Major z. D. [Görlitz.]

Hoffer von Ankershofen, 1901. — Hoffmann, 1901. — Hofmann, 1901. — Hofmann von Donnersberg, 1901.

Hohberg.

Im Frhrl. Mannesstamme erloschen.

Evangelisch. — Preußen (Prov. Schlesien.) — Schlesischer Uradel; böhm. Frhr. d. d. Preßburg 16. Okt. 1714. — Beschreibung des Wappens und geschichtl. Übersicht im Jahrg. 1868, S. 360, vgl. auch den Artikel „Hochberg" im Taschenbuch der Gräfl. Häuser und im Handbuch dazu.

† Karl Georg Heinrich Freiherr von Hohberg und Buchwald, geb. . . 24. Dez. 1774, † . . 20. April 1840, Herr auf Ober- und Nieder-Prausnitz, Brünnig, Haasel und Laasnig, Kr. Jauer, Kgl. preuß. Khr und Edelältester des Kr. Jauer, Mkr des Joh.-O.; verm., mit drei Schwestern von Kölichen und Rüstern, I) . . 8. Juni 1796 mit Antoinette Henriette Luise, geb. . . 1776, † . . 5. Jan. 1803; II) . . mit Agneta Karolina, geb. . . 1770, † . . 9. Sept. 1816; III) . . 18. Aug. 1817 mit Klementine, geb. . . , † . . .

Tochter 3r Ehe: Leocadie, geb. Prausnitz 13. März 1819, Herrin auf Nieder-Prausnitz (422 ha) und Haasel (293 ha), Kr. Goldberg; verm. Prausnitz 13. März 1849 mit Wilhelm von Prittwitz und Gaffron, † . . 23. Juni 1892, Herrn auf Moisdorf, Kr. Jauer, Kgl. preuß. Khrn und Major a. D., Mkr des Joh. O. [Moisdorf.]

Hohenbruck, s. Schwäger von Hohenbruck.

Hohenbühel genannt Heufler zu Rasen.

Katholisch. — Oesterreich (Tirol). — Tiroler Uradel (ldständisch das. nach der Vereinigung des Görzischen Pusterthals mit Tirol seit 1519); oesterr. Frhr. mit der Genehmigung zur Wiederannahme des alten Geschlechtsnamens „von Hohenbühel" mit dem Zusatze „gen. Heufler zu Rasen" d. d. Larenburg 11. Juli (Diplom d. d. Wien 4. Sept.) 1865 (für die Brüder Karl — s. I. Linie — und Ludwig — s. II. Linie). — Beschreibung des Wappens im Jahrg. 1867, S. 402, und geschichtl. Übersicht im Jahrg. 1866, S. 137.

I. Linie.

† Karl Joseph Freiherr von Hohenbühel gen. Heufler zu Rasen, geb. Innsbruck 14. Sept. 1806, † . . 19. Jan. 1881, K. K. Km., GRat und OLdesger.-Präs. a. D.; verm. . . 17. April 1838 mit Augusta Freiin von Stwrtnick, geb. Prag 2. Dez. 1816, † Bozen 29. Dez. 1887.

Kinder: 1. Maria Josepha, geb. Verona 25. Febr. 1839, StiftsD. des adeligen Damenstifts in Hall, Tirol. [Bozen und Gleitheim.]

2. Karolina Maria, geb. Verona 2. Febr. 1840; verm. Triest 29. Mai 1869 mit Wilhelm Frhrn von Handel-Mazetti, † Hueb 29. Okt. 1900, K. K. Reg.-Rat a. D. [Hueb, OOesterr.]

3. † Karl Julius, geb. Mailand 24. Juli 1841, † Gries 26. Nov. 1897, K. K. Sektions-Chef a. D.; verm. Wien 27. März 1884 mit — Isabella verw. Freifrau von Rumerskirch, geb. Freiin Rieger von Riegershofen, geb. Obodau 27. Juli 1845. [. . .]

4. Heinrich Aajetan, geb. Mailand 27. Okt. 1845, Herr des Anstitzes Gleitheim,

Südtirol, K. K. OLdesger.-Rat in Innsbruck; verm. Triest 26. Mai 1874 mit — Margareta Pagliaruzzi von Edelhain, geb. Triest 11. Juli 1854.
Kinder: 1) Margareta Augusta, geb. Triest 22. Jan. 1876.
2) Karl Joseph, geb. Novigno 22. Aug. 1878, K. K. Konzeptspraktt. bei der Statth. in Triest.
3) Joseph Balthasar, geb. Novigno 31. März 1880.
4) Heinrich David, geb. Triest 19. Jan. 1883.

5. † August Karl, geb. Mailand 20. April 1847, † Hueb 11. Aug. 1886, K. K. Hptm. im Gen.-Stabskorps; verm. Preßburg 17. Mai 1879 mit — Eleonore Freiin von Fiedler, geb. Lemberg 31. Dez. 1854. [Graz.]
Kinder: 1) Friedrich, geb. Olmütz 14. März 1880.
2) Friederike, geb. Linz, OOesterr., 22. Juli 1883.

II. Linie.

† Ludwig Joseph Freiherr von Hohenbühel gen. Heufler zu Rasen, geb. Innsbruck 26. Aug. 1817, † Hall, Tirol, 8. Juni 1885, K. K. Km. und Sektionschef a. D. ꝛc.; verm. Eppan 27. Febr. 1854 mit — Karoline Gfin Khuen von Belasi a. d. H. Lichtenberg und Englar, geb. Eppan 21. Juli 1833, StkrD. [Unsitz Altenzoll bei Hall, Tirol.]
Söhne: 1. Paul, geb. Wien 9. Dez. 1854. [Altenzoll.]
2. Hans, geb. Wien 29. März 1856, K. u. K. Km. und Major im Ul.-Rgt Gf Paar Nr. 13; verm. St. Martin bei Graz 29. Nov. 1900 mit — Therese verw. von Uieyska, geb. Gfin Du Parc, geb. Dornbach bei Wien 5. Nov. 1869. [Złoczów.]

Hohenhausen und Hochhaus, 1901.

Hoiningen genannt Huene.

Katholisch. — Preußen. — Uradel der Gsschaft Mark; preuß. Genehmigung zur Wiederannahme des Frhrl. Prädikats d. d. Gastein 12. Aug. 1863 (s. Jahrg. 1874, S. 299). — Beschreibung des Wappens, geschichtl. Übersicht und Stammreihe[1]) im Jahrg. 1865, S. 435.

† Heinrich Friedrich Ernst Georg Wilhelm von Hoiningen gen. Huene, geb. Halle a. S. 6. Mai 1790, † Koblenz 6. März 1858, Kgl. preuß. Gen.-Lt. a. D.; verm. Sayn 4. März 1817 mit Charlotte Franziska Lossen, geb. Sayn 20. Okt. 1798, † Koblenz 22. Mai 1869.
Kinder, Freiherren und Freiinnen von Hoiningen gen. Huene: 1. † Anselm August, geb. Ehrenbreitstein 17. Dez. 1817, † Saffig 1. Aug. 1882, Kgl. preuß. Bergrat a. D.; verm. Koblenz 9. Sept. 1846 mit Maria Longard, geb. Koblenz 7. Nov. 1823, † Bonn 23. Okt. 1882.
Kinder: 1) Christine Ernestine Maria, geb. Koblenz 21. Juli 1848; verm. Bonn 15. April 1888 mit Otto Perthes, Proj. (gesch. 1893). [Unkel a. Rh.]
2) Ernst Wilhelm Carl Maria, geb. Unkel 23. Sept. 1849, Kgl. preuß. Gen.-Major und Kmdr der 53. Inf.-Brig. (3. württemb.); verm. Eisenberg 16. Juli 1895 mit — Ilma Freiin von Gienanth, geb. Eisenberg 12. Juli 1874. [Ulm.]
3. Hans Theodor Karl Maria, geb. Siegen 7. Sept. 1856, Dr. jur., Kais. deutscher OLger.-Rat in Metz; verm. I) Bonn 30. Juni 1883 mit Maria Freiin von Proff-Irnich und Menden, geb. Arnsberg 16. Dez. 1860, † Bonn

[1]) Die der Redaktion bekannt gegebenen Berichtigungen zu diesen werden später zum Abdruck gelangen. Auf Wunsch erfolgt schriftliche Mitteilung. — Die aus den Ostseeprovinzen (Rußland) übergetretenen, in Preußen naturalisierten Familienmitglieder: Benno, Ewald und Alfred (von Hoyningen gen. Huene) werden nach Erlangung der landesherrlichen Anerkennung des Fürstenstandes Aufnahme finden.

18. Aug. 1884; II) Köln 29. Dez. 1886 mit — Adelheid von Hagens, geb. Düsseldorf 8. Mai 1851.

Kinder: a) 1r **Ehe:** (1) Ferdinand Anselm Johannes Teja Hubert Christian, geb. Bonn 4. Mai 1884.

— b) 2r **Ehe:** (2) Franziskus Johannes Wilhelm, geb. Saarunion 15. April 1888.

(3) Ernst August Jobst, geb. Metz 24. Aug. 1889.

(4) Hans Christian Joseph, geb. Metz 24. Febr. 1891.

(5) Maria Theresia Franziska Anselma Adelheid, geb. Metz 23. März 1895.

2. Gertrud Henriette Mathilde, geb. Ehrenbreitstein 22. Juni 1824; verm. Koblenz 9. Sept. 1846 mit Rudolf Deinhard, † Koblenz 7. Mai 1869, Kgl. preuß. Oberst a. D. [Koblenz.]

3. † Wilhelm Klemens Xaver, geb. Koblenz 2. Mai 1834, † Kreuznach 27. April 1901, Kgl. preuß. Forstm. a. D.; verm. Kreuznach 21. April 1868 mit — Paula Loffen, geb. Emmershäuser Hütte 7. Dez. 1840. [Kreuznach.]

Kinder: 1) Maria Charlotte Anselma, geb. Forsthaus Grünhaus 23. Juli 1869.

2) Elisabeth Charlotte Maria Sophia, geb. Forsthaus Grünhaus 14. Sept. 1870.

3) Sophie Elisabeth Hermine Maria Gabriele, geb. Forsthaus Grünhaus 11. Aug. 1871.

4) Friedrich Wilhelm Valentin Mathias, geb. Homburg v. d. H. 25. April 1873, Kais. deutscher Forstreferendar, Kgl. preuß. Lt. der Res. des magdeb. Jägerbat. Nr. 4. [Straßburg i. E.]

5) Wilhelm Friedrich Leopold Johannes, geb. Homburg v. d. H. 23. Aug. 1875, Kgl. preuß. Lt. im Inf.-Rgt Nr. 132. [Straßburg i. E.]

4. † Karl Adolf Eduard, geb. Köln 24. Okt. 1837, † Gossensaß, Tirol, 13. März 1900, Herr auf Groß-Mahlendorf (318 ha), Kr. Falkenberg, Schles., Präs. der preuß. Zentral-Genossenschaftskasse, Kgl. preuß. Major a. D., Chr des souv. Malt.-OrD.; verm. Thule 10. Okt. 1864 mit Johanna Agnes Maria Eveline von Blachand Lub, geb. Thule 8. März 1846, † Groß-Mahlendorf 2. Aug. 1895.

Tochter: Bertha Maria Charlotte Anselma Hedwig Michaela, geb. Göttingen 2. Okt. 1872. [Boppard.]

5. Hermann Joseph Maria, geb. Köln 10. Jan. 1841, Kgl. preuß. Oberstlt. z. D.; verm. Düsseldorf 26. Juli 1871 mit — Ludovica Josephine Wilhelmine Maria Wüllers, geb. Aachen 23. Juni 1850. [Boppard.]

Kinder: 1) Friedrich Wilhelm Anselm Joseph Maria, geb. Deutz 15. Mai 1872, Okt. im 5. Ghzgl. hess. Inf.-Rgt Nr. 168, kmdt zur Kriegsakad. [Berlin.]

2) Karl Hermann Johannes, geb. Deutz 8. Aug. 1873, Kgl. preuß. Lt. im 2. rhein. Feldart.-Rgt Nr. 23. [Koblenz.]

3) Wilhelm Heinrich Hubertus, geb. Deutz 22. Okt. 1874, Kgl. preuß. Lt. im Pionierbat. Nr. 21. [Mainz.]

4) Maria Gertrude Hermine Charlotte, geb. Deutz 16. Dez. 1875.

5) Hermann Franz Mathias, geb. Ehrenbreitstein 21. Okt. 1878, Forstbeflissener. [. . .]

Hollen, 1901. — Holling, 1901.

vom Holtz.

Lutherisch und katholisch. — Württemberg und Oesterreich. — Uradel der schwäbischen Reichsritterschaft; immatrikuliert im Kgr. Württemberg bei der Fehrenklasse des ritterschaftlichen Adels. — Beschreibung des Wappens im Jahrg. 1855, S. 269, und geschichtl. Übersicht im Jahrg. 1854, S. 248.

† Gottfried Karl Freiherr vom Holtz, geb. . . 16. April 1774, † . . 4. Sept. 1826;

verm. . . mit Philippine Karoline Ludovika Freiin von Cyb a. d. H. Westenberg, geb. . . 9. Okt. 1779, † . . 27. Jan. 1858.

Söhne: 1. † Wilhelm Gottfried Karl, geb. . . 21. April 1801, † . . 23. Mai 1868, Kgl. württemb. Mhr und Oberstlhofm. a. D., Kommendator des Joh.-O.; verm. . . 30. April 1832 mit Marie Friederike Mathilde Katharine von Wehr, geb. . . 9. Dez. 1807, † . . 5. Jan. 1889.

Töchter: 1) Marie Therese Philippine, geb. Stuttgart 25. März 1835; verm. Meiningen 23. Juli 1870 mit Adolf von Wolfersdorff, Kgl. preuß. Oberst z. D. und Bez.-Kmdr in Kreuznach.

2) Pauline Wilhelmine, geb. Stuttgart 26. Nov. 1837; verm. 4. April 1867 mit Friedrich Frhrn von Gemmingen-Hornberg, † . . 29. Dez. 1882, K. u. K. Km. und Major a. D. [Ludwigsburg.]

2. † Franz Georg Karl Gottfried Emanuel, geb. . . 13. Jan. 1808, † . . 4. Febr. 1883; verm. . . 21. Okt. 1839 mit Karoline Leonhardine von Geusau, geb. . . 6. Okt. 1814 (kath), † Preßburg 11. Febr. 1892.

Söhne (kath): 1) Karl Friedrich Wilhelm Ferdinand, geb. . . 22. Febr. 1841, K. u. K. Rittm. a. D.; verm. Güns 23. Juni 1871 mit Elisabeth Freiin Amelin de Sakuta-Marie, geb. . . 21. Juni 1852, † Güns, Ungarn, 24. Sept. 1884 (gesch.). [Krems a. D.]

2) Georg Philipp August Eduard, geb. . . 28. Sept. 1844, K. u. K. Oberst i. R.; verm. . . 12. Aug. 1880 mit — Adele Podleszny, geb. . . 27. März 1852. [Iglo, Ungarn.]

Töchter: (1) Adelheid, geb. . . 12. Okt. 1883.

(2) Franziska, geb. . . 11. Sept. 1884.

3. † Hermann Franz Friedrich, geb. . . 2. Nov. 1813, † . . 3. Jan. 1857, Kgl. württemb. Mhr; verm. . . 24. Mai 1839 mit — Amalie Freiin von Süßkind, geb. . . 5. März 1817. [Stuttgart.]

Kinder: 1) Gertrud Johanne Philippine, geb. Rippenburg 27. Juli 1841; verm. I) Stuttgart 14. Juli 1864 mit Rudolf Frhrn von Irmtraut gen. Werkamp (gesch. 1867); II) Essingen 17. Juni 1872 mit Ludwig Frhrn von Woellwarth, Kgl. preuß. Rittm. a. D. [Schloß Laubach bei Aalen.]

2) Götz Hermann, geb. Rippenburg 4. Aug. 1842, Herr auf Alfdorf und Witzgeldingen, Württemberg, K. u. K. Olt. i. d. L.; verm. Babstadt 5. Okt. 1871 mit — Sophie Freiin von Gemmingen-Hornberg, geb. . . 11. Febr. 1849. [Alfdorf, OAmt Welzheim.]

Kinder: (1) Hermann Götz, geb. Alfdorf 31. Okt. 1872, Olt. im 2. Kgl. württemb. Feldart.-Rgt Nr. 29 Pr.-Regent Luitpold von Bayern. [Ludwigsburg.]

(2) Konrad, geb. Alfdorf 10. Juli 1874. [Alfdorf.]

(3) Georg Friedrich, geb. Alfdorf 27. Juli 1879, Lt. im Gren.-Rgt Kgin Olga (1. württemb.) Nr. 119. [Stuttgart.]

(4) Hans, geb. Alfdorf 10. Nov. 1881, Lt. im Gren.-Rgt Kgin Olga (1. württemb.) Nr. 119. [Stuttgart.]

(5) Franz, geb. Alfdorf 5. Nov. 1883, Kgl. preuß. Kadett in Groß Lichterfelde.

(6) Marie Amalie, geb. Alfdorf 10. März 1885.

(7) Eberhard Friedrich), geb. Alfdorf 4. Juni 1888, Kgl. preuß. Kadett in Karlsruhe.

3) Anna Luise Karoline, geb. . . 6. Sept. 1853.

4) Hildegard Wilhelmine, geb. . . 29. Sept. 1855; verm. Stuttgart 8. April 1875 mit Wilhelm Frhrn von Gemmingen-Guttenberg, † . . 18. Nov. 1887, Herrn auf Bonfeld, Major im 1. Kgl. württemb. Feldart.-Rgt Nr. 13. [. . .]

Holzgethan, 1901.

Holzhausen.

Lutherisch. — Preußen (Prov. Hessen-Nassau). — Die Familie erscheint schon vor dem Jahre 1243 in Frankfurt a. M., wo sie die altadelige Ganerbschaft des Hauses Alten-Limpurg mit gründete, in derselben stets die erste Stelle einnahm und ihr noch derzeit angehört. — Beschreibung des Wappens und geschichtl. Notiz im Jahrg. 1856, S. 320.

† Hieronymus Georg Freiherr von Holzhausen, geb. . . 1. Dez. 1726, † . . 23. Juli 1755, K. K. Km.; verm. . . 13. März 1750 mit Karoline Marie Friederike Freiin von Geispitzheim, geb. . ., † . . 5. Mai 1768 (wiederverm. . . mit Alexander Bernhard Frhrn von Bock, kurpfälz. Oberst-Wachtm.).

Söhne: 1. † Karl Justinian Johann Heinrich Ludwig, geb. . . 15. Dez. 1750, † . . 13. Jan. 1793; verm. . . 5. Nov. 1770 mit Maria Sophia Friederike Freiin von Holzhausen, geb. . . 5. Nov. 1748, † . . 30. Dez. 1796.

Sohn: † Johann Justinian Georg, geb. . . 28. Okt. 1771, † . . 23. März 1846, Mr des Joh.-O.; verm. . . Juli 1793 mit Karoline Friederike Luise Freiin von Ziegesar, geb. . . 12. Febr. 1775, † . . 23. Okt. 1846.

Söhne: (1) † Karl Anton Friedrich Wilhelm August Rudolf, geb. . . 16. Juni 1794, † . . 31. März 1867, GMr des Joh.-O.; verm. I) . . 12. Febr. 1823 mit Maria Johanna von Heyden, geb. . . 1. Aug. 1801, † . . 31. März 1823; II) . . 24. Aug. 1835 mit Sophie Auguste von Gontard, geb. . . 13. Aug. 1800, † . . 2. Nov. 1867.

Sohn 2r Ehe: Johann Justinian Georg Karl, geb. . . 11. März 1841, Kgl. preuß. Khr, GMr des Joh.-O. [Anerkennung des Fehrnstandes durch Heroldsamtsreskr. d. d. Berlin 9. März 1885]. [Familienstammgut: Die Oede in Frankfurt a. M.]

(2) † Johann Hektor, geb. . . 18. März 1812, † Linz 17. Juni 1890, Lehensträger des Alt-Strahlenberger Erblehens, K. u. K. Km. und Gen.-Major a. D., GMr des Joh.-O.; verm. . . 6. Okt. 1835 mit Josephine Wilhelmine Cäcilie von Vierendeels, geb. . . 28. Dez. 1810, † Linz 29. Dez. 1876.

Kinder: a. Alexis Georg Karl Adolf Hektor, geb. Wien 1. März 1837, Ghzgl.-sächs. Khr, K. u. K. Hptm. a. D., GMr des Joh.-O. [Anerkennung des Fehrnstandes durch Heroldsamtsreskr. d. d. Berlin 18. Mai 1894]; verm. Berlin 12. Nov. 1865 mit Antonie Freiin von Gablenz, geb. Dresden 24. Aug. 1843, † Blankenburg i. Th. 26. Sept. 1900, GStiftsD. des Kgl. bayer. St. Anna-O. in München. [Dresden.]

Kinder: a) Adolf Joseph Hektor Karl Otto, geb. Linz 7. Sept. 1866, Kgl. preuß. Olt. à la suite des Hus.-Rgts Ldgf Friedrich II. von Hessen-Homburg (2. hess.) Nr. 14. [Cassel.]

b) Auguste Marie Antonie Cäcilie Alexandra Hektorine, geb. Weimar 7. Dez. 1872; verm. das. 16. Mai 1891 mit Arthur von Hinüber, Kgl. sächs. Major und Bat.-Kmdr im 15 Inf.-Rgt Nr. 181. [Ehemnitz.]

b. Karoline Sophie Josepha Hektorine, geb. Mauer bei Wien 26. Aug. 1845; verm. . . 22. Okt. 1881 mit Alfons Frhrn Weiß von Starkenfels (kath.). [. . .]

2. † Anton Ulrich Karl, geb. . . 30. Juni 1754, † . . 30. Aug. 1832, Schöffe und Senator in Frankfurt a. M., Mr des Joh.-O.; verm. I) . . 7. Aug. 1776 mit Erdmute Friederike Agathe von Hohenstein, geb. . . 1736, † . . 1816; II) . . 19. März 1827 mit Henriette Freiin von Glauburg, geb. . . 21. Okt. 1790, † . . .

Kinder: 1) Charlotte Karoline, geb. . . 13. Dez. 1827; verm. . . mit Konrad Textor, † . . 1889.

2) Friedrich Karl Anton, geb. Hanau 14. Nov. 1829, K. u. K. Hptm a. D., Admin. des von Gronstett- und von Hynspergschen adel. evang. Damenstifts in Frankfurt a. M.; verm. 1) . . 1856 mit Antonie Karoline Schaefer, geb. . . 1. Juni 1838, † . . 23. Mai 1873; 11) . . 4. Aug. 1873 mit — Aloysia Célestine Eleonore Schrom, geb. Trübau 6. April 1843. [. . .]

Kinder: a) 1r Ehe: (1) Friedrich Wilhelm Heinrich, geb. . . 12. April 1857, K. K. Prof.; verm. . . . 16. Juli 1888 mit — Therese Pawliczek, geb. . . 21. Nov. 1867. [. . .]

Kinder: a. Elisabeth, geb. . . 3. Juli 1891.
b. Fritz, geb. . . 17. Juni 1893.
c. Hans, geb. . . 6. Nov. 1895.
d. Kurt, geb. . . 17. Aug. 1896.

(2) Ludwig Friedrich, geb. . . 21. Nov. 1861, K. u. K. Hptm. im Inf.-Rgt Edler von Rhonfeld Nr. 72; verm. . . 9. Dez. 1891 mit — Olga Metzger, geb. . . 21. Jan. 1871. [Preßburg.]

Tochter: Margarete, geb. . . 8. Juli 1893.

(3) Elisabeth Antonie, geb. . . 24. Jan. 1863, StiftsD. des von Gronstett- und von Hynspergschen adel. evang. Damenstifts in Frankfurt a. M. [. . .]

(4) Helene Josephine-Henriette, geb. . . 21. Okt. 1865, StiftsD. des von Gronstett- und von Hynspergschen adel. evang. Damenstifts in Frankfurt a. M. [. . .]

(5) Hermann August, geb. . . 22. Dez. 1868, K. u. K. OLt. im Inf.-Rgt von Krieghammer Nr. 100. [Krakau.]

— b) 2r Ehe: (6) Walther Friedrich Wilhelm Heinrich, geb. Troppau 29. Mai 1876, Kgl. preuß. Lt. im Inf.-Rgt Nr. 166. [Hanau.]

(7) Edith Eleonore, geb. Troppau 12. Jan. 1879.

(8) Erna Elisabeth Maria, geb. Troppau 8. Aug. 1882.

Holzing-Berstett, 1901.

Holzschuher von Harrlach.

Lutherisch. — Bayern. — Wappenbesserung d. d. Lissabon 8. Febr. 1503 (vom König Emanuel von Portugal); Adelsbestätigung d. d. Augsburg 28. Sept. 1547 (vom Kaiser Karl V.); Adelsbestätigung d. d. Wien 8. Dez. 1697 (vom Kaiser Leopold I. für alle damals ratsfähigen Geschlechter Nürnbergs); immatrikuliert im Kgr. Bayern bei der Fehnklasse 15. Juli 1819. — Besitz: Die Rittergüter Thalheim und Almoshof. — Beschreibung des Wappens und geschichtl. Übersicht im Jahrg. 1858, S. 277.

I. Linie.

1. Ast.

Stifter: Sigmund Paul, geb. 1604, † 1671.

† Karl Eduard Sigmund Freiherr Holzschuher von Harrlach, geb. Nürnberg 14. Mai 1813, † das. 11. Dez. 1870, Kgl. bayer. Rittm. a. D.; verm. Nürnberg 21. Mai 1861 mit — Betty Katharina Schöpff, geb. Nürnberg 6. Febr. 1836. [Nürnberg.]

Vatersbruder.

† Rudolf Christoph Karl Sigmund, geb. . . 22. Jan. 1777, † . . 20. Juli 1861, Dr. jur., Kgl. bayer. App. Ger.-Advokat; verm. . . 12. Mai 1816 mit Josephine

Karoline Wilhelmine Helene Edler von Braun, geb. . . 18. Sept. 1795, † . . 11. April 1875.

Söhne: 1. Ernst Karl Sigmund, geb. Nürnberg 26. März 1823, K. u. K. Hptm. a. D.; verm. . . 20. März 1862 mit Rosa Luise Alexandra von Schwarz, geb. Nürnberg 18. Febr. 1838, † München 3. Mai 1899. [. . .]

2. Christoph Wilhelm Karl Sigmund, geb. Nürnberg 18. April 1821, Kgl. bayer. Bez.-Amtm. a. D.; verm. I) . . 15. Okt. 1849 mit Helene Marie Isabella Roßhirt, geb. Bamberg 25. April 1821, † Landau 26. Dez. 1850; II) . . 1. Mai 1854 mit — Karoline Wilhelmine Jakobine von Stadler, geb. Nürnberg 27. Juli 1834. [München.]

Kinder: a) **1r Ehe:** 1) Josephine Anna Amalie, geb. Landau 10. Juli 1850, verm. . . 20. Sept. 1869 mit Ludwig von Schwarz, Kaufmann. [Nürnberg.] — b) **2r Ehe:** 2) Rudolf Karl Sigmund, geb. . . 6. Juli 1855, Kgl. bayer. Okt. a. D.; verm. . . 7. Juli 1891 mit — Marie Adele Fromm Jahrsdörffer, geb. . . 31. Mai 1867. [München.]

Kinder: (1) Marietta Anna, geb. München 24. Jan. 1892.
(2) Irene Sabine, geb. München 17. Jan. 1895.
(3) Ludwig Rudolf Sigmund, geb. München 30. Jan. 1897.

3) Wilhelm Sigmund, geb. Landau 15. Dez. 1858, Kaufmann. [München.]

4) Karl Sigmund, geb. Speyer 8. Jan. 1863, geprüfter Rechtspraktikant und Fabrikbes.; verm. . . 30. Juli 1889 mit — Eugenie Emilie Friederike Schmidt, geb. Nürnberg 4. Juni 1870 (gesch. im April 1897; wiederverm.) [Nürnberg.]

Söhne: (1) Georg Wilhelm Rudolf Karl Sigmund, geb. Nürnberg 10. Okt. 1890.
(2) Wilhelm Viktor Emanuel Sigmund, geb. Nürnberg 2. Sept. 1892.

5) Ludwig Friedrich Sigmund, geb. München 25. Aug. 1874, Kgl. preuß. Lt. im Feldart.-Rgt Nr. 70, kmdt zur Art.-Werkstatt in Deutz; verm. . . 30. März 1901 mit — Paula, geb. . . ., des Moritz Keil, Kreisbaum., und der Mathilde geb. Dürr Tochter.

2. Ast.

Stifter: Siegmund Gabriel, geb. 1607, † 1635, Bruder des Stifters des 1. Astes.

1. (Gothaer) Zweig.

Stifter: Christoph Sigmund, geb. 1666, † 1742, Enkel des Stifters des 2. Astes.

† Heinrich Sebastian Sigmund Freiherr Holzschuher von Harrlach, geb. . . 8. Mai 1743, † . . 23. Aug. 1800 (Enkel des Stifters); verm. I) . . 29. Juli 1773 mit Friederike Sophie Karoline von Gerstenberg, geb. . . 19. März 1745, † . . 25. März 1783; II) . . 30. Nov. 1783 mit Luise Henriette Friederike Sophie Karoline Albertine von Kamecke, geb. . . 28. Aug. 1747, † . . .

Söhne 2r Ehe: 1. † Karl Wilhelm Heinrich Sigmund Gottlieb, geb. . . 25. Nov. 1788, † Surabaja auf Java 7. Nov. 1831, holländ. Kpt. und Platzmajor von Surabaja; verm. . . 24. Aug. 1823 mit Marie Wilhelmine van Steenbergen, geb. . . 2. Febr. 1802, † Delfshaven bei Rotterdam 4. Okt. 1883.

Sohn: † Friedrich Heinrich August Ernst Sigmund, geb. Samarang 2. Juni 1824, † Batavia 15. Febr. 1891; verm. I) . . mit Anna Karoline Jakobine Itzig-Heine, geb. . . 6. Mai 1827, † . . 1864; II) . . 7. Okt. 187 . mit — Sophie Paulowna Barbarina Jakoba Groothoff, geb. . . 28. Nov. 1851. [Batavia auf Java.]

Kinder: a) **1 Ehe:** (1) Marianne Karoline Helene Wilhelmine Johanna Sigismunde, geb. Samarang 13. Jan. 1847; verm. . . 13. Aug. 1867 mit Pieter de Riemer, Kgl. niederl. Pkt. der Inf. [Samarang auf Java.]
(2) Rudolf Karl Friedrich Johann Leopold Sigmund, geb. Samarang 13. März 1850, Comis ter Allgem. Secretarie in Buitenzorg auf Java; verm. . . 10. Aug. 1878 mit — Johanna de Jongh, geb. . . 1855.

Kinder: a. Henriette Maria Karoline Johanna Sigismunde, geb. . . 15. Okt. 1884.
b. Friedrich Karl Wilhelm Gottlieb Ludwig Sigismund, geb. . . 30. März 1888.
c. Karoline Friederike Johanne Leopoldine Sigismunde, geb. . . 27. Okt. 1890.
d. Frieda Hedwig Gottliebine Sigismunde, geb. . . 24. April 1893.
e. Diogena Charlotte Rudolfina Sigismunda, geb. . . 19. Dez. 1896.

(3) Karoline Luise Charlotte Eleonore Sigismunde, geb. Samarang 4. Jan. 1853; verm. . . 23. Juli 1888 mit Ernst Friedrich Hall. [Samarang.]
— b) 2r **Ehe:** (4) Leonore Sophie Kunigunde Sigismunde, geb. Delfshaven bei Rotterdam 31. Dez. 1875. [Buitenzorg, Java.]
(5) Ernst Wilhelm Friedrich Gottlieb Sigmund, geb. Delfshaven 6. Mai 1877. [. . .]
(6) Emma Rudolfine Amalie Ursula Sigismunde, geb. Delfshaven 28. Nov. 1878; verm. . . 25. Mai 1898 mit Eduard Henry Cohen. [. ., Java.]
(7) Henriette Marie Karoline Friederike Sophie Sigismunde, geb. Delfshaven 4. Juli 1880.
(8) August Friedrich Heinrich Ernst Sigismund, geb. Delfshaven 11. April 1882.

2. † Friedrich Wilhelm Christian Sigmund, geb. . . 5. Okt. 1791, † . . 20. März 1859, Kgl. preuß. Hptm. a. D.; verm. . . 23. Jan. 1821 mit Helene von Zickermann, geb. . . 30. April 1804, † . . 30. April 1835.
Kinder: 1) Luise Sophie Karoline Wilhelmine, geb. Kraak 13. Nov. 1821. [Schwerin.]
2) Helene Charlotte Luise Marianne Johanne, geb. Kraak 11. Juni 1823; verm. . . 9. Dez. 1860 mit Theodor Graf, † Grabow 17. Juni 1885, Advokaten und Stadtsekr. in Grabow, Mecklenb.-Schw.
3) † Hermann Adelbert Sigmund, geb. Kraak 2. Sept. 1825, † New York 16. Juni 1888, Doktor der Philosophie und der Tierheilkunde in New York; verm. . . 9. Mai 1862 mit — Friederike Adolfine Sophie Marie Düvel, geb. Groß-Grenz, Mecklenb.-Schw., 27. Sept. 1838 (wiederverm. . . 25. April 1891 mit Philipp Heinrich Scheu, Art.-Galeriefaktor und Bildhauer [New York]).
Sohn: Friedrich Martin Georg Daniel Sigmund Adolf, geb. New-Buckow 11. Aug. 1863; verm. . . 28. Febr. 1886 mit Anna Bertha Helene Löschmann, geb. Garnsee, WPr., 1. Jan. 1863. [New York.]
Töchter: a. Luise Philippine Adolfine Bertha Sigismunde, geb. New York 18. Juni 1891.
b. Martha Antonietta Sigismunda, geb. New York 2. Dez. 1897.
4) Albertine Dorothea Elise Marie, geb. Kraak 5. April 1827; verm. . . 18. Okt. 1861 mit Friedrich Burtz, † . . 29. Aug. 1867, Obrgl. mecklenb.-schw. Lobaumeister. [Schwerin.]

2. (Nürnberger) Zweig.

Stifter: Burkhard Sigmund, geb. 1673, † 1744, Bruder des Stifters des 1. Zweiges.

† Johann Sigmund Freiherr Holzschuher von Harrlach, geb. . . 28. Nov. 1780, † Nürnberg 6. Okt. 1856 (Urenkel des Stifters), Kgl. bayer. Rgts Auditeur a. D.; verm. I) . . 2. Mai 1826 mit Regina von Praun, geb. . . 1. April 1792, † Nürnberg 29. April 1830; II) Nürnberg 5. Aug. 1845 mit deren Schwester — Marie Eleonore Sophie Johanne Wilhelmine von Praun, geb. . . 19. Mai 1809. [Nürnberg.]
Tochter 1r Ehe: Regina Friederike Sophie Karoline, geb. Nürnberg 19. April 1829; verm. . . 28. Nov. 1852 mit Sigmund Frhrn Haller von Hallerstein, † Nürnberg 21. Jan. 1897, rechtskundigem Magistratsrat a. D. [Nürnberg.]

Brüder.

1. † Johann Georg Karl Sigmund, geb. . . 11. Juni 1782, † . . 1. Juli 1867, Kgl. württemb. Khr, Staatsrat und Reg.-Präs. a. D.; verm. . . 2. Aug. 1814 mit Sophie Karoline Marie Freiin Kreß von Kressenstein, geb. . . 31. Okt. 1793, † Cannstatt 8. Juli 1874.

   Kinder: 1) † Johann Friedrich Emil Sigmund, geb. . . 6. Nov. 1825, † . . 17. April 1878, Kgl. württemb. OTribunalsrat; verm. . . 31. Mai 1855 mit Antonie Gmelin, geb. . . 3. Juli 1833, † . . 24. Nov. 1878.

   Kinder: (1) Klara Sophie Sigismunde, geb. Tübingen 14. April 1858. [Lindau.]

   (2) Georg Karl Friedrich Sigmund, geb. Stuttgart 16. Nov. 1843, Hilfsrichter in Herrenberg.

   2) Karoline (Lilli) Luise Eugenie Friederike Sophie, geb. Ulm 3. April 1829; verm. . . 3. Aug. 1850 mit Hastings Fehrn von Soden, † Eßlingen 29. Juli 1859, Kgl. württemb. Olt. a. D. [Stuttgart.]

2. † Johann Christoph Karl Sigmund, geb. . . 1. Okt. 1802, † . . 1. Nov. 1865, Kgl. bayer. Km. und Rentbeamter; verm. . . 13. Juli 1834 mit Bernhardine Wilhelmine Luise Flora Vetterlein, geb. . . 18. April 1813, † Alzing 29. Aug. 1872.

   Töchter: 1) Karoline Johanne Luise, geb. Nürnberg 20. März 1837; verm. . . 30. Aug. 1864 mit August Michell, † Würzburg 13. Jan. 1880, Kgl. bayer. Major a. D. [Alzing.]

   2) Theresia Kornelia, geb. Nürnberg 11. Juli 1841. [München.]

   3) Kornelia Elise Johanna, geb. Nürnberg 2. März 1850; verm. . . 17. Okt. 1878 mit Karl Naumann, Pastor in Röcknitz, Kgr. Sachsen.

II. Linie.

Christoph Gottlieb Veit August Freiherr Holzschuher von Harrlach, geb. Nürnberg 8. März 1813, Kgl. bayer. OMeg.-Rat a. D., Familiensenior; verm. . . 24. Mai 1847 mit Karoline Friederike Bertha von Stetten, geb. . . 18. Aug. 1826, † . . 24. Juli 1891. [Augsburg.]

Tochter: Helene Maria Karoline, geb. . . 22. Nov. 1854; verm. . . 4. Mai 1874 mit Lothar Gfn von Hegnenberg-Dux (kath.), Herrn der Hschaft Hof-Hegnenberg, OBayern, Kgl. bayer. Km. und Major der Ldw.

Honrichs zu Wolfswarffen, 1901. — van der Hoop, 1901. — Horix, 1901. — Horn, 1901. — Horneck von Hornberg, 1867.

Horneck von Weinheim.

Katholisch. — Bayern. — Pfälzischer Uradel der mittelrheinischen Reichsritterschaft; immatrikuliert im Kgr. Bayern bei der Erbrittklasse 17. Mai 1813. — Familienbesitz: Die Güter Thurn, Wiesenthau, Strullendorf und Burggallenzeuth, OFranken, Maroldsweisach, UFranken. — Beschreibung des Wappens und geschichtl. Übersicht im Jahrg. 1848, S. 176.

† Anton Joseph Ferdinand Freiherr Horneck von Weinheim, geb. . . 4. Jan. 1807, † Thurn 10. Febr. 1874, Kgl. bayer. Km.; verm. . . 28 Nov. 1839 mit Klementine Freiin von Franckenstein, geb. . . 21. Juli 1817, † . . 27. April 1848.

Kinder: 1. † Heinrich Alexander Gustav, geb. Bamberg 26. Febr. 1813, † Bayreuth 27. Mai 1896, K. u. K. Km. und Olt. a. D., Kapitularkomtur des Kgl.

bayer. St. Georg-O.; verm. . . 23. Jan. 1873 mit — Ludovika Kämmererin von Worms, Freiin von und zu Dalberg, geb. . . 30. April 1847, StkD. [Schloß Thurn bei Forchheim.]

Kinder: 1) Ferdinand Maria Anton Severin Friedrich Georg, geb. Thurn 23. Okt. 1874. [. . .]

2) Maria-Kunigunda Klementine Josepha Brigida, geb. Thurn 31. Jan. 1876, StiftsD. des Kantons Gebürg.

3) Marie-Therese Josepha Thomasia, geb. Thurn 7. März 1878, StiftsD. des Kantons Gebürg.

4) Friedrich-Karl Maria Gabriel Apollinarius, geb. Thurn 23. Juli 1880. [. . .]

5) Georg Friedrich Maria Wilibald, geb. Thurn 6. Juli 1881.

6) Maria Elisabeth Sophie Margareta, geb. Thurn 10. April 1884.

2. Maria Theresia Sylvestra, geb. . . 31. Dez. 1844; verm. Thurn 9. Mai 1885 mit Oswald Frhrn von Wimpffen, K. u. K. OLt. a. D. [. . .]

Hornig von Hornburg, 1901.

Hornstein.

Katholisch. — Württemberg, Baden und Bayern. — Schwäbischer Uradel. — Beschreibung des Wappens beider Linien und geschichtl. Übersicht im Jahrg. 1848, S. 177.

A. Linie Grüningen.

Reichsfrhr., Wappenvereinigung mit dem der † Hohenstoffeln und Vermehrung desselben mit zwei Fahnen d. d. Regensburg 13. Aug. 1653 (vom Kaiser Ferdinand III. für Balthasar Ferdinand von Hornstein, mit Bezug auf den bereits 1636 vom Kaiser Ferdinand II. erlangten, damals nicht ausgefertigten Frhrnstand). — Besitz: a) Die Hschaft Grüningen (s. 1. Ast, 2. Zweig); b) die Hschaft Zu den drei Hohenstoffeln mit Weiterdingen, Binningen und Bietbingen nebst dem Hofgute Homboll, Obzgt. Baden. Letztere Hschaft kam 1567 durch Heirat des Balthasar von Hornstein mit Kleopha von Hohenstoffeln, der Letzten ihres Stammes, und mit Kais. Konsens als ein Reichslehen an die ältere Linie, deren Glieder, vermöge des oben aufgezählten Grundbesitzes, soweit derselbe früher Lehen war, unter sich im Erbverbande stehen und laut Teilungsvertrag von 1686 sich „Herren zu den Hohenstoffeln, Bietbingen, Homboll und Grüningen" schreiben.

1. Ast.

Stifter: Frhr Joseph Bernhard, 1672—1760, Herr auf Grüningen.

1. Zweig: Bietbingen-Homboll.

Stifter: Frhr Friedrich Karl, 1789—1871, Herr auf Bietbingen.

† Friedrich Karl Freiherr von Hornstein, geb. . . 29. Sept. 1789, † . . 14. Okt. 1871, Herr auf Bietbingen und Homboll, Kgl. württemb. Hptm. a. D.; verm. . . 1818 mit Auguste Freiin Speth von Untermarchthal, geb. . . 21. April 1793, † . . 21. April 1871.

Kinder: 1. † Leopold Alfred August, geb. Bietbingen 20. Aug. 1821, † . . 18. Sept. 1873, Grundherr von Bietbingen und Homboll; verm. München 5. Jan. 1847 mit — Julie Karoline Westheimer, geb. . . . [Bietbingen.]

Kinder: 1) Edwin Friedrich Hans Christoph, geb. Bietbingen 25. April 1848, Grundherr von Bietbingen, Kgl. preuß. Major a. D.; verm. Baden-Baden . . 1878 mit — Carrie Nelson Thompson, geb. . . 3. April 1859.

Kinder: (1) Carrie Adelheid Elisabeth Maria, geb. Konstanz 18. Jan. 1880.

(2) Erich Franz Friedrich Leopold Edwin, geb. Konstanz 30. Dez. 1882, Kgl. preuß. Kadett in Potsdam.
(3) Hans Wilhelm Alexander Edwin, geb. Potsdam 22. Dez. 1887, Kgl. preuß. Kadett in Karlsruhe.
(4) Walter, geb. Biethingen 1. Sept. 1898.

2) Stephanie Auguste Karoline Violande, geb. Biethingen 25. Juni 1849; verm. das. 28. Mai 1872 mit Wilhelm Gfn von Normann-Ehrenfels (evang.), Fherrn auf Ehrenfels, Kgl. württemb. Khrn und Major a. D. [Schloß Ehrenfels bei Hayingen.]
3) Amalie Josephie Karoline, geb. Biethingen 19. März 1855; verm. . . 1879 mit B. Höflinger, † . . . [Ingolstadt.]
4) Karola Fernanda Julie, geb. Biethingen 11. März 1856; verm. . . 1881 mit Joseph Nikolaus von Schraut, Kgl. bayer. Staatsrat, Min. des Innern für Kirchen- und Schulangelegenheiten. [München.]
5) Leopoldine Karoline Auguste, geb. Biethingen 10. April 1862.

2. † Ferdinand Karl August, geb. . . 8. Jan. 1823, † Mandegg . . März 1894, Grundherr von Homboll, Kgl. preuß. Major a. D.; verm. I) . . 20. Dez. 1852 mit Johanne Gabriele von Hinkeldey, geb. . . 20. Febr. 1834, † . . April 1858; II) . . 21. April 1864 mit Marie Klüber, geb . . 6. Juli 1828, † . . 5. März 1865; III) . . 10. Aug. 1867 mit — Ida von Steinberg, geb. . . 29. Dez. 1845. [Schloß Mandegg, Bhzgt. Baden.]
3. Karoline Kleopha Josepha, geb. Biethingen 27. Juni 1826; verm. . . 16. Juni 1859 mit Oswald van der Nenné, † . . 14. Nov. 1870. [Lindau.]
4. † Feodor Hans Karl Christoph, geb. Biethingen 11. Juni 1829, † Meringerau bei Augsburg 28. Aug. 1898, Grundherr von Biethingen und Homboll, Bhzgl. bad. OLt. a. D.; verm. Karlsruhe 27. Dez. 1859 mit — Luise Therese Hosp, geb. . . 23. Aug. 1834. [Teising bei Neumarkt a. R.]

Kinder: 1) Clara Auguste Frederica Edoarda Carolina, geb. Vollsteg 2. Okt. 1860; verm. das. 20. Nov. 1886 mit Raphael Ritter Concini von Concin, Herrn auf Concin, Tirol, K. u. K. Hptm. im 4. Rgt der Tiroler Kaiserjäger. [Salzburg.]
2) Oswald Carl Hans Christoph, geb. Vollsteg 22. Jan. 1862, Grundherr von Homboll, Herr auf Meringerau; verm. I) München 7. April 1888 mit Gisela Hedemann, geb. München 28. Febr. 1870 (gesch.); II) Konstanz 5. Aug. 1897 mit — Carla Augusta Maria Reinhard, geb. Prag 26. März 1871, des † Carl Kubinzky, K. K. Hptm., akad. Kunstmalers, und der † Rosa geb. Kalliwoda Tochter. [Schloß Meringerau bei Augsburg.]

Kinder 1r Ehe: (1) Ludwig Clodwig Hans, geb. Vollsteg 26. März 1889.
(2) Gisela Carolina, geb. Villa Geyersberg bei Deggendorf 26. März 1891.
(3) Clara, geb. Villa Geyersberg bei Deggendorf 23. Nov. 1892.

3) Alfred Hans Carl Christoph, geb. Vollsteg 14. Juni 1866, Grundherr von Homboll; verm. Teising 11. Mai 1901 mit — Elisabeth Freiin von Pelkhoven-Hohenbuchbach auf Teising, geb. München 11. Mai 1877. [Neumarkt a. R., OBayern.]

2. Zweig: Grüningen.

Stifter: Frhr Karl Theodor Melchior, 1801—1862, Herr auf Grüningen, urkundlich schon 1274 im Bes. der Fam., OAmt Riedlingen, Württemberg, durch Erbvergleich vom Jahre 1838 an den Frhrn Karl Theodor Melchior gefallen, wurde es in Verbindung mit anderen Gütern 1864 Fideikommiß (Württemb. Reg.-Blatt 1867, S. 1).

† Karl Theodor Melchior Freiherr von Hornstein, geb. . . 10. April 1801, † . . 11. Jan. 1862, Grundherr von Grüningen; verm. . . 10. Dez. 1838 mit Bertha Theresia von Langenmantel zu Westheim, geb. . . 19. Jan. 1819, † Grüningen 28. Febr. 1889.

Kinder: 1. Ida Josepha Sidonia, geb. Grüningen 20. Febr. 1841; verm. das.

16. Aug. 1860 mit Franz Adam, † . . 30. Sept. 1886, Prof., Historien- und Schlachtenmaler. [München.]
2. Anna Maria Rosalia, geb. Grüningen 24. Mai 1842. [. . .]
3. Eduard Sigmund Honorius, geb. Grüningen 4. Juli 1843, Herr auf Grüningen, Päpstl. Geh.-Km.; verm. Hindelwangen 6. Febr. 1872 mit — Marie Freiin von Buol-Berenberg, geb. . . 28. Nov. 1851. [Grüningen.]
Söhne: 1) Balthasar Maria, geb. Grüningen 18. April 1873, Kgl. preuß. Lt. der Res. des 1. bad. Feldart.-Rgts Nr. 14. [. . .]
2) Rudolf Maria, geb. Grüningen 7. März 1877. [. . .]
4. Bertha Johanna Josephine, geb. Grüningen 10. Febr. 1849. [. . .]

2. Ast.

Stifter: Frhr Franz Ernst, 1675—1715, Herr auf Binningen.

1. Zweig: Hohenstoffeln-Weiterdingen.

Stifter: Frhr Ferdinand Karl Maria, 1795—1861, welcher nach dem kinderlosen Absterben seines Bruders, des Frhrn Ignaz, geb. 21. Dez. 1789, † 10. Juni 1851, durch Erbvergleich vom Jahre 1837 Hohenstoffeln-Weiterdingen erbte.

† Robert Joseph Karl Emil Ferdinand Ludwig Freiherr von Hornstein, geb. Donaueschingen 5. Dez. 1833, † München 19. Juli 1890 (Sohn des Stifters), Grundherr von Hohenstoffeln-Weiterdingen; verm. . . 7. Juni 1860 mit — Charlotte Lehne, geb. Alzei 24. Dez. 1841. [München.]
Kinder: 1. Karoline Christiane Ferdinande, geb. Winkel 18. April 1861; verm. München 5. Okt. 1896 mit Dr. Franz Ritter von Lenbach, Kgl. bayer. Prof., Kunstmaler. [München.]
2. Ferdinand, geb. München 31. Mai 1865, Dr. jur. [. . .]
3. Julius, geb. München 14. April 1869. [. . .]
4. Marion Adolfine Antonie, geb. München 15. Mai 1870; verm. . . 6. Nov. 1890 mit Giorgio Baron Franchetti. [Florenz.]

2. Zweig: Hohenstoffeln-Binningen.

Stifter: Frhr Johann-Nepomuk Maria Franz Peregrin, 1804—1873, — Bruder des Stifters der 1. Zweiges —, welcher nach dem kinderlosen Absterben seines Bruders, des Frhrn Ignaz, geb. 21. Dez. 1789, † 10. Juni 1851, durch Erbvergleich vom Jahre 1837 Hohenstoffeln-Binningen erbte.

† Johann-Nepomuk Maria Franz Peregrin Freiherr von Hornstein, geb. Binningen 2. Okt. 1804, † . . 30. Mai 1873, Grundherr von Hohenstoffeln-Binningen, Obzgl. bad. Khr; verm. . . 25. Aug. 1842 mit Jourdain Maria Comtesse de Montmorency-Morres, geb. Paris 11. Jan. 1818, † . . 1. Mai 1871.
Kinder: 1. † Hermann Beatus Ignaz Thomas Mar, geb. Binningen 8. Okt. 1813, † Konstanz 13. Okt. 1893, Grundherr von Hohenstoffeln-Binningen, Obzgl. bad. Khr; verm. Baumkirchen, Tirol, 20. Sept. 1870 mit — Maria Freiin von Hornstein, geb. . . 25. März 1852, StkrD. (s. B.). [Binningen, Amt Engen.]
Kinder: 1) Hermann Johann Nepomuk Wilhelm Jordanus, geb. Binningen 11. Sept. 1871, Referendar. [. . .]
2) Wilhelm Karl Moritz Anton, geb. Binningen 21. April 1873, Grundherr von Hohenstoffeln-Binningen. [. . .]
3) Maria Katharina Paula Gabriele, geb. Binningen 1. Sept. 1875, Nonne im Benediktinerinnen-Kloster der ewigen Anbetung in Arras.
4) Karl Joseph Moritz Pius, geb. Binningen 26. Okt. 1876. [. . .]
5) Pia Mauritia Augusta Alberta, geb. Binningen 16. Aug. 1878.
6) Paula Karoline Gabriele, geb. Binningen 25. Jan. 1880.
7) Franz Moritz Albert Joseph Maria, geb. Binningen 25. April 1884.
8) Joseph Anton Albert Bruno Elisabeth, geb. Binningen 18. Juni 1889.

2. Anna Luise Bertha Maria Beata, geb. Binningen 20. Mai 1851. [. . .]
3. Gabriele Friederike, geb. Binningen 17. Okt. 1852. [. . .]
4. Mauritia Januaria, geb. Binningen 28. Juli 1856; verm. daf. 15. Nov. 1877 mit Albert von Hofer, Bankier in Konstanz.
5. Hans Nepomuk Thomas Mauritius Joseph, geb. Binningen 21. Juli 1859, Kgl. preuß. Hptm. und Komp.-Chef im 5. bad. Inf.-Rgt Nr. 113; verm. Freiburg i. Br. 23. Jan. 1896 mit — Dora Elisabeth Sophie Amalie Gulat von Wellenburg, geb. Baden-Baden 7. Mai 1872. [Freiburg i. Br.]

Töchter: 1) Katharina Elisabeth Margarete, geb. Freiburg i. Br. 2. Dez. 1896.
2) Gertrud Emma Maria Antonia, geb. Freiburg i. Br. 18. Jan. 1900.

B. Linie Bußmannshausen (früher Göffingen).

Reichsfehr. d. d. Wien 3. Sept. 1688; immatrikuliert im Kgr. Bayern bei der Fehrenkasse 3. Mai 1813. — Besitz: Die Fideikommißherrschaften Bußmannshausen und Orsenhausen, OAmt Laupheim, Württemberg.

† Marquard Eustach Freiherr von Hornstein, geb. . . 16. März 1722, † . . 29. Sept. 1806. Herr auf Göffingen, Kurtrier. GRat, Fstl. augsburg. Hof-Kammerpräs. und Stadtpfleger in Dillingen; verm. . . mit Anna Schertel von Burtenbach, geb. . . 1737, † . . 1772.

Söhne: 1. † Maximilian, geb. . . 10. Mai 1754, † . . 15. Nov. 1819; verm. . . 1785 mit Josepha von Wadespan, geb. . . ., † . . 5. Jan. 1811.

Sohn: † Ferdinand, geb. . . 21. Jan. 1786, † Furth 21. Febr. 1875, Herr der Hschaft Furth mit Sandelzhausen ꝛc., MBayern, Kgl. bayer. Rittm. à la suite; verm. . . mit Rosa Scheuchenpflug, geb. Pfaffenhofen a. J., OBayern, 18. Febr. 1825, † . . 14. Jan. 1887.

Söhne: (1) † Matthäus, geb. München 7. Juni 1857, † Furth 26. Febr. 1901; verm. Furth 1. Juli 1878 mit — Philomena Rauchenecker, geb. . . . [. . .]

(2) Ferdinand, geb. Furth 5. Aug. 1863; verm. . . mit — Marie Kopp, geb. . . . [. . .]

2. † Bernhard Maria, geb. . . 13. Mai 1761, † . . , Herr auf Göffingen, Bußmannshausen und Orsenhausen, K. K. Km., Kgl. bayer. GRat und (letzter) Lomarschall des Hzgts Neuburg; verm. I) . . 16. Juli 1782 mit Anna Freiin von Hornstein, geb. . . . † . . 20. März 1783; II) . . 3. Jan. 1784 mit Theresia Gfin von Preysing zu Alten-Preysing, geb. . . 6. Sept. 1765, † . . 4. Aug. 1804.

Sohn: † August Marquard Franz, geb. . . 15. April 1789, † . . 13. Juli 1855, Herr auf Bußmannshausen und Orsenhausen, Kgl. württemb. Kbr; verm. . . mit Walpurga verw. Freiin von Gumppenberg, geb. Gfin von und zu Sandizell, geb. . . 29. Sept. 1785, † . . 2. März 1856.

Kinder: (1) Bernhard August, geb. . . 12. Nov. 1811, Fkherr. [Orsenhausen.]

(2) † Wilhelm, geb. . . 23. Jan. 1813, † Innsbruck 1. Dez. 1890, K. u. K. Km., GMat und FMLt. a. D., Oberstthofm. Sr. K. u. K. H. des Hzgs Karl Ludwig, CHr des souv. Malt.-RrD.; verm. . . 28. April 1851 mit Amalie Gfin von Seilern und Aspang, geb. . . 9. Dez. 1826, † Innsbruck 13. Jan. 1899, K. u. K. PD. und StkrD.

Töchter: a. Maria Augusta Walpurga Josepha, geb. Wien 25. März 1852, StkrD.; verm. Baumkirchen, Tirol, 20. Sept. 1870 mit Hermann Frhrn von Hornstein, † Konstanz 13. Okt. 1893, Hzgl. bad. Khrn (s. A. I. 2. 2. Zw.). [Binningen, Amt Engen.]

b. Amalie Franziska Maria Wilhelmine, geb. Hietzing bei Wien 21. Aug. 1853, StkrD.; verm. Wien 11. Mai 1875 mit Paul Gfn von Galen, K. u. K. Km. und Rittm. bei den Ldesschützen zu Pferd in Tirol und Vorarlberg. [Baumkirchen, Tirol.]

(3) Bernhard August, geb. . . 3. Sept. 1824, K. u. K. Km. und Rittm. a. D., CHr des souv. Malt. RrD.; verm. I) . . 18. Jan. 1857 mit Felicie Freiin

von Münch-Bellinghausen, geb. . . 2. Juli 1827, † . . 10. Juli 1880; II) . . 15. Okt. 1883 mit — Julie Schwarz, geb. Gnss, ODesterr., 9. April 1848. [. . .]

Kinder: a) 1r Ehe: a. Joachim Eduard Anton Kajetan, geb. . . 13. März 1858. [Linz.]

— b) 2r Ehe: b. Felix Franz Anton, geb. Wien 8. Juni 1884.

c. Antonie Maria Walpurga, geb. Wien 30. Sept. 1885.

(4) Anna Ludovika Josepha, geb. . . 3. Mai 1827; verm. Osenhausen 19. Jan. 1858 mit Joseph Frhrn von Messina, † . . 31. Mai 1871, Kgl. bayer. Major. [München.]

Horst, 1901.

von der Horst.

Preußen (Prov. Westfalen). — Westfälischer Uradel des Fstt. Osnabrück; preuß. Anerkennung des Fehrnstandes d. d. Potsdam 11. Mai 1844 (s. Jahrg. 1858, S. 282). — Beschreibung des Wappens (von Silber und Rot gespaltener Schild), geschichtl. Notiz und Stammreihe (an Stelle Arnolds I., 1267—1303, ist zu setzen Heinrich I., 1252—1256, Ritter, mindenscher Lehnsmann; verm. mit Hillegunde. Ferner ist die Gemahlin des Dietrich I. 1273—1286, † 1289, Gertrud, zu streichen, sie war die Gemahlin des Onkels des Dietrich, Arnold I.), welche hiernach zu berichtigen wäre, im Jahrg. 1896, S. 436.

I. Linie. (Evangelisch.)

Stifter: Friedrich Adolf August, geb. 9. Mai 1752, † 10. Mai 1793.

† August Friedrich Karl Hermann Freiherr von der Horst, geb. Osnabrück 17. Dez. 1780, † Hollwinkel 16. Febr. 1861, Herr auf Hollwinkel und Ellerburg, Kgl. westfäl. Kbr, Kgl. preuß. Reg.-Präs. a. D., Gen.-Gouv. von Brabant, OMr des Joh.-O.; verm. Equord 22. April 1804 mit Sophia Charlotte Dorothea Freiin von Hammerstein-Equord, geb. Hildesheim 24. April 1786, † Hollwinkel 20. Mai 1838.

Söhne: 1. † Adolf August Ernst Ludwig, geb. Haldem 5. Okt. 1806, † Wiesbaden 30. Juli 1880, Herr auf Hollwinkel und Ellerburg, Kgl. preuß. Lbrat a. D., OMr des Joh.-O.; verm. Haldem 5. Okt. 1830 mit Maria Josepha Isabella Freiin von Schmitz-Grollenburg, geb. Regensburg 17. Jan. 1808, † Hollwinkel 13. Juni 1863.

Kinder: 1) Isabella Sophia Charlotte Karoline, geb. Düsseldorf 6. Sept. 1833. [Berlin.]

2) Karl Moritz August Wilhelm Otto, geb. Ellerburg 30. Juni 1835, Herr auf Hollwinkel und Ellerburg (s. unten), Kgl. preuß. Kbr und Rittm. a. D., OMr des Joh.-O.; verm. I) Berlin 30. Juni 1865 mit Margarete Jenny Sophie von Corvin-Wiersbitzki, geb. Broitz, Kr. Greifenberg, 18. Juni 1846, † Hollwinkel 2. Dez. 1899; II) Oldenburg 26. Febr. 1901 mit — Charlotte Ida Adelheid, geb. Oldenburg 31. Jan. 1874, des † Georg von Willich und der Adolfine geb. von Schrader Tochter. [Schloß Hollwinkel bei Alswede.]

Kinder 1r Ehe: (1) Hildegard Karla Margarete, geb. Berlin 17. Nov. 1867. [Leipzig.]

(2) Ingeborg Klara Felicitas, geb. Paderborn 3. April 1869. [Darmstadt.]

(3) Karl Gustav Adolf Bodo Otto Reinhard Paul, geb. Hollwinkel 6. Juni 1870, Herr (seit 2. Dez. 1899, zufolge des 6. Juli 1901 publ. gemeinsch. Testamentes seiner Eltern) auf Hollwinkel (222,89 ha; seit 9. Nov. 1776 im Bes. der Fam.) und

Ellerburg (200,67 ha; seit 13. Dez. 1825), Kr. Lübbecke, Westf., Dr. jur., Kgl. preuß. Reg.-Assessor und Hilfsarbeiter im Heroldsamt. [Berlin.]

(4) Freda Maria Emma Anna Isabella Karoline, geb. Hollwinkel 12. März 1874. [Kiel.]

(5) Margarete Magdalena Charlotte, geb. Hollwinkel 2. Juli 1875. [Rehdorf bei Königsberg i. N.]

(6) Bodo Renatus Adolf, geb. Hollwinkel 5. Okt. 1876, Kgl. preuß. Lt. und Adj. im 2. bad. Gren.-Rgt Kaiser Wilhelm I. Nr. 110. [Mannheim.]

(7) Manfred Helge Siegfried, geb. Hollwinkel 25. Nov. 1877, Kgl. preuß. Lt. im Inf.-Rgt Gf Bülow von Dennewitz (6. westfäl.) Nr. 55 [Hörter a. W.]; verlobt im Nov. 1900 mit Käte Klara Margarete, geb. Bielefeld 10. Febr. 1879, des Carl Biering, Kgl. preuß. Kommerzienrats, und der Klara geb. Delius Tochter.

(8) Gerhard Christfried Benedictus, geb. Hollwinkel 23. Dez. 1878, Kgl. preuß. Lt. im 2. westfäl. Feldart.-Rgt Nr. 22. [Münster i. W.]

(9) Elisabeth Maria Luitgard, geb. Hollwinkel 26. April 1881. [Hollwinkel.]

(10) Klara Charlotte Fanny (Franziska) Mathilde Marie Theodora Martha, geb. Hollwinkel 7. Aug. 1882. [Kowalz bei Tessin.]

(11) Wilhelm Wolfgang Sigismund Bodo Albrecht Maximilian, geb. Hollwinkel 11. Okt. 1883, Kais. deutscher Seekadett. [Kiel.]

(12) Veronika Benedetta, geb. Hollwinkel 10. Febr. 1887. [Kloster Heiligengrabe.]

(13) Friedrich-Wilhelm Georg Emmerich Anton Otto, geb. Hollwinkel 19. Febr. 1889, Kgl. preuß. Kadett in Bensberg.

3) Maximilian Heinrich August Friedrich Wilhelm Bodo, geb. Ellerburg 5. Okt. 1838, Kgl. preuß. Gen.-Lt. z. D., GMr des Joh.-O.; verm. Hamburg 14. Juli 1865 mit Valeska Schröder, geb. Hamburg 28. Juli 1846, † Berlin 8. Febr. 1878. [Charlottenburg.]

Töchter: (1) Anna-Maria Franziska Charlotte Isabelle Therese, geb. Berlin 29. Aug. 1867; verm. Potsdam 8. Okt. 1889 mit Moritz Fabri von Lyncker, Kgl. preuß. Oberst und Kmdr des Kgin Elisabeth GGren.-Rgts Nr. 3. [Charlottenburg.]

(2) Else Helene Margarete Mary Klara Harriet Ida, geb. Berlin 4. Dez. 1872; verm. Charlottenburg 28. Juli 1900 mit Kuno von Kaehne, Kgl. preuß. Rittm., Esk.-Führer im ostasiat. Reitergt. [China.]

2. † August Friedrich Karl Wilhelm, geb. Haldem 7. Febr. 1816, † Potsdam 18. Jan. 1888, Kgl. preuß. Oberstlt. a. D.; verm. Minden 29. März 1853 mit Mathilde Freiin von Schlotheim, geb. Wietersheim 8. Mai 1826, † Schwedt a. O. 14. Okt. 1878.

Söhne: 1) Karl Friedrich Wilhelm Felix, geb. Wietersheim 21. Sept. 1851, Kgl. preuß. Major z. D. und Vorstand des Art.-Depots in Cassel.

2) Arnold Adolf Georg Hieronymus Kuno Edmund Eduard, geb. Minden 14. Sept. 1856, Kgl. preuß. Major, aggr. dem 5. GMgt z. F., GMr des Joh.-O. [Spandau.]

II. Linie. (Evangelisch und katholisch.)

Stifter: **Georg Wilhelm Peter Alfred, geb. 6. Juni 1759, † 31. Okt. 1805, Bruder des Stifters der I. Linie.**

† Wilhelm Johann Heinrich Ludwig Freiherr von der Horst, geb. Körlin 19. Okt. 1786, † Bückeburg 26. Jan. 1874, Kgl. preuß. Gen.-Lt. z. D.; verm. Stintenburg 14. Dez. 1837 mit Adelheide Gfin von Bernstorff, geb. Stintenburg 24. Febr. 1811, † Bückeburg 29. März 1874.

Adoptivtochter und Nichte: Anna Henriette Adelgunde Thekla von der Horst-Rantzau, geb. . 1. Mai 1851, des Waldemar Friedrich Ludwig von Rantzau, verm. Ghzgl. mecklenb.-schw. Amtmanns in Gadebusch und Rehna, und der † Emma geb. Gfin von Bernstorff Tochter. [Gutin.]

Brüder.

1. † August Bernhard Wieprecht, geb. Halberstadt 11. Juli 1792, † Königsberg 7. Sept. 1868, Kgl. preuß. Gen.-Lt. z. D.; verm. Berlin 18. Juni 1818 mit Luise Ernestine Philippine Freiin von Cornberg, geb. Köthen 22. Nov. 1794, † Königsberg 28. Jan. 1867.

Kinder: 1) † Alfred Bernhard Feodor, geb. Berlin 21. März 1819, † Pankow bei Berlin 20. August 1855, Kgl. preuß. Obst. im 2. GNgt z. F.; verm. Berlin 16. Mai 1850 mit Marie Wilhelmine Aurelie Henriette von Wickede, geb. Berlin 31. Mai 1829, † Charlottenburg 8. Sept. 1899 (wiederverm. Berlin 18. Okt. 1860 mit Christian Frhrn von und zu der Tann, † . . 27. Mai 1866).

Sohn: Feodor Karl August Wilhelm, geb. Berlin 10. Febr. 1851, Kgl. preuß. Lt. a. D.; verm. I) Stolzenburg, Kr. Nandow, 2. Juni 1874 mit Anna Schwentke, geb. Anneburg a. E. 12. Nov. 1855 (gesch. 1883); II) Osterburg 14. Sept. 1897 mit — Emilie (Emmy) Karoline Marie Sophie Wilhelmine Palm, geb. Seehausen i. A. 17. Mai 1863. [Magdeburg.]

Kinder 1r Ehe: a. † Marie Ludovike Irma, geb. Stettin 12. März 1876, † Berlin 10. Nov. 1899; verm. Berlin 12. Okt. 1896 mit Georg Kreth, Pächter der Domäne Trangsitten bei Pr.-Eylau.

b. Alfred Hermann Horst Bernhard, geb. Petershain i. d. Lausitz 11. Juli 1878, Ldwirt. [. . .]

2) Hermann Wieprecht Bruno Alfred, geb. Berlin 30. März 1824, Kgl. preuß. Lt. a. D. und Eisenbahn-Stationsvorstand a. D., Senior der Gesamtfamilie; verm. Emmerich a. Rh. 31. Juli 1862 mit — Kornelie Katharine Julie Schepers, geb. Linz a. Rh. 3. Juli 1839. [Poppelsdorf bei Bonn.]

Kinder: (1) Hermann August Wilhelm, geb. Geisweid, Kr. Siegen, 23. Mai 1863, Kgl. preuß. Revierförster; verm. Westerhof 21. Okt. 1897 mit — Auguste Charlotte Luise Marie Ulde, geb. Westerhof am Harz 10. März 1872. [Mackensen bei Dassel.]

Tochter: Marie Auguste Kornelie Elise, geb. Mackensen 16. Okt. 1898.

(2) Luise Adelheid Auguste Kornelie, geb. Geisweid 3. Dez. 1864; verm. Poppelsdorf bei Bonn 9. Okt. 1900 mit Fritz Goeßlinghoff, Kgl. preuß. Lbesbauinspektor in Halle a. S.

(3) Friedrich Ludwig Emil Alfred, geb. Geisweid 5. Juli 1867, Beamter der deutschen Ldwirtsch.-Gesellsch. [Berlin.]

(4) Anna Katharine Maria Auguste, geb. Opladen 28. Juli 1869.

(5) Elisabeth (Else) Sophie Luise, geb. Opladen 10. Dez. 1872.

(6) Hans Dietrich August Wilhelm, geb. Leichlingen 17. Juni 1883.

3) Rudolf Balduin August Klamor Freiherr von der Horst von Neumann-Auer (preuß. Namensvereinigung vererbend am Besitz des Fideikommisses Auer d. d. Berlin 18. Febr. 1881), geb. Berlin 13. Okt. 1827, Kgl. preuß. Major z. D., GMr des Joh.-O.; verm. Berlin 22. Nov. 1862 mit — Bertha Pauline Adele von Neumann (s. Jahrg. 1900), geb. Strasburg, WPr., 11. Febr. 1839, des Dr. med. Albert Konstantin Neumann und der Paula geb. Titel Tochter, Erbherrin auf Auer (1256 ha; gestiftet 16. Juni 1862) bei Liebemühl, OPr. [Berlin.]

Kinder: (1) Paula Alexandrine Auguste Adelheid, geb. Glogau 21. Nov. 1863; verm. Berlin 18. April 1885 mit Ännis von Bredow, Herrn auf Schwanebeck bei Groß-Behnitz i. d. Mark.

(2) Rudolf Gustav Albert, geb. Glogau 28. Febr. 1865, Kgl. preuß. Rittm. der Res. des Drag.-Rgts König Albert von Sachsen (ostpreuß.) Nr. 10; verm. Berlin 9. Okt. 1890 mit — Erna Sophie Ida von Schultzendorff, geb. Magdeburg 18. Nov. 1869. [Auer.]

Kinder: a. Friederun Bertha Wanda Hildegard Paula, geb. Auer 7. Jan. 1892.

b. Diedrich Rudolf Max Otto, geb. Auer 20. Aug. 1893.

(3) Max Ludwig Gustav Albert, geb. Berlin 15. Dez. 1866, Kgl. preuß. Obst. im Gren.-Rgt König Friedrich Wilhelm IV. (1. pomm.) Nr. 2 [Stettin];

verlobt im Febr. 1901 mit Frieda, des † . . von Abercron, Kgl. preuß. Majors a. D., und der † Maria-Theresia geb. Hinsch Tochter.

(4) August Otto Walter, geb. Misdroy 25. August 1868, Kgl. preuß. Oberst. der Gdw.-Schützen; verm. Berlin 19. Febr. 1894 mit — Franziska Julie Klara Hewald, geb. Berlin 8. Mai 1873. [Grunewald bei Berlin.]

Kinder: a. Annemarie Elisabeth Bertha, geb. Königsberg i. Pr. 9. Dez. 1894.

b. Rudolf Dietrich Hubert, geb. Königsberg i. Pr. 28. Juni 1896.

c. Erika Gertrud Ursula, geb. Frankfurt a. O. 8. Sept. 1898.

4) Robert Richard Alfred, geb. Berlin 17. Dez. 1829. [Königsberg i. Pr.]

5) Luise Auguste, geb. Berlin 23. April 1831; verm. Königsberg i. Pr. 16. Sept. 1871 mit Wilhelm Czygan, Gutsbes. in Pietraschen. [Königsberg i. Pr.]

6) Richard Wilhelm August, geb. Berlin 23. März 1823; verm. I) Kreuzburg i. Pr. 12. Dez. 1898 mit Johanna Westphal, geb. Kreuzburg 9. Dez. 1853 (gesch. 5. Juli 1892); II) Königsberg i. Pr. 2. Dez. 1892 mit — Emma Adelheid Sophie Pudowitz, geb. Kreuzburg 4. März 1871. [Königsberg i. Pr.]

Töchter 2r Ehe: (1) Waleska Adelheid Erna, geb. Pronitten 4. Sept. 1893.

(2) Adelheid Magda Charlotte, geb. Königsberg i. Pr. 30. April 1895.

2. † Ulrich Angelbert, geb. Halberstadt 16. Nov. 1793, † Charlottenburg 9. Mai 1867, Kgl. preuß. Gen.-Major a. D., zuletzt kommand. Gen. der schleswig-holstein. Armee; verm. I) Lüneburg 10. Nov. 1816 mit Wilhelmine Karoline Dorothea von Linsingen, geb. Jeinsen 22. Sept. 1798, † Göttingen 21. Sept 1846; II) Posen 6. Mai 1847 mit Romana Josepha Seraphina von Kurcewska, geb. Szadow-Pancki, Polen, 25. Febr. 1819 (kath.), † Posen 18. Nov. 1876.

Kinder 1r Ehe: 1. † Wilhelm Georg Alfred, geb. Celle 10. Dez. 1817, † Darmstadt 19. Febr. 1900, Kgl. preuß. Oberstlt. a. D.; verm. Darmstadt 9. Sept. 1879 mit — Sophia Hugo, geb. Göttingen 12. Nov. 1841. [Darmstadt.]

2) Kornelie Mathilde Antoinette, geb. Trier 17. Okt. 1827, vorm. Gd. J. H. der Prinzessin Marie von Sachsen-Meiningen. [Neu-Dietendorf bei Gotha.]

3. † Alfred Hermann, geb. Oranienburg 24. Febr. 1798, † Paderborn 9. Dez. 1875, Kgl. preuß. Major z. D.; verm. Neuhaus 14. Mai 1839 mit Jenny Maria Anna Ferdinande Graffo, geb. Brakel 29. Nov. 1804 (kath.), † Paderborn 19. Febr. 1860.

Sohn: Wilhelm Philipp Alfred Ferdinand, geb. Neuhaus bei Paderborn 26. März 1840 (kath.), Kgl. preuß. Amtsger.-Rat a. D. [Minden i. W.]

4. † Eberhard Busso, geb. Berlin 12. Dez. 1800, † Caub a. Rh. 18. Juni 1869, Kgl. preuß. Oberst z. D.; verm. Prüm 14. Okt. 1833 mit Anna Eva Koch, geb. Prüm 24. Aug. 1804 (kath.), † Karlsruhe 7. Febr. 1877.

Kinder (kath.): 1) Wilhelm Alfred, geb. Trier 1. März 1836 (seit 1861 in Amerika, seit 1890 verschollen).

2) Klothilde Klara, geb. Trier 14. Sept. 1839. [Gernsbach im Murgthal.]

Horváth von Muranicz, 1901. — Horváth zu Szent-György, 1901. — Horstel-Warluzel, 1901. — Houwald, 1901.

Hövel.

Katholisch. — Preußen (Prov. Westfalen und Rheinprov.) — Westfälischer Uradel der Reichsritterschaft am Mittelrhein und in der Wetterau; preuß. Anerkennung des Freiherrntitels d. d. Berlin-Anhalter Eisenbahn 27. Okt. 1845 (s. Jahrg. 1868, S. 418). — Besitz: Das im Jahre 1748 gestiftete Fideikommiß Herbeck (394 ha) in den Kr. Hagen und Iserlohn, und Junkernthal (900 ha),

Kr. Altenkirchen. — Beschreibung des Wappens im Jahrg. 1863, S. 418, und geschichtl. Übersicht im Jahrg. 1853, S. 212.

† Friedrich Alexander Raphael Joseph Freiherr von Hövel, geb. . . 14. April 1766, † . . 8. Nov. 1826, Fkherr, sowie Herr auf Dudenrodt, Portendieck und Enkingmühl, Kgl. preuß. Kammerpräs.; verm. . . 14. Aug. 1796 mit Wilhelmine von Ritz, geb. . . 14. Jan. 1776, † Merlsheim 27. Febr. 1862, StkrD.

Söhne: 1. † Friedrich Anton Johann Joseph, geb. . . 24. Juni 1797, † . . 12. Febr. 1877, Fkherr; verm. . . 23. Aug. 1831 mit Wilhelmine Freiin von Lilien a. d. H. Borg, geb. . . 27. April 1811, † Herbeck 21. Nov. 1893.

Kinder: 1) Klemens Joseph, geb. . . 7. Aug. 1832, Fkherr, Kgl. preuß. Khr und Rittm. a. D.; verm. . . 19. Juli 1864 mit — Marie Freiin von Elverfeldt gen. von Beverförde-Werries, geb. . . 26. Juli 1842. [Junkernthal bei Kirchen a. S.]

Kinder: (1) Hedwig Wilhelmina Maximiliana Maria, geb. . . 24. Sept. 1865.

(2) Anna Maria Friederika Josephine, geb. . . 23. Sept. 1867; verm. Junkernthal 8. Okt. 1889 mit Rudolf Frhrn von Scheibler, Kgl. preuß. Ldrat des Kr. Heinsberg. [Haus Hülhoven.]

(3) Adelheid Friederika Maria Johanna Huberta, geb. . . 2. Jan. 1869.

(4) Friedrich Karl Arnold Franz Hubert Joseph, geb. Junkernthal 21. April 1872, Kgl. preuß. Lt. der Res. des hess. Jägerbat. Nr. 11. [. . .]

(5) Huberta Friederike, geb. . . 29. Dez. 1877.

2) Wilhelmine Theodora, geb. Herbeck 23. April 1835; verm. das. 26. April 1870 mit Joseph Frhrn Geyr von Schweppenburg, Herrn auf Schweppenburg bei Brohl a. Rh.

3) Christoph Werner, geb. . . 7. Mai 1841, Kgl. preuß. Oberstlt. a. D. [Erfurt.]

2. † August Werner, geb. . . 21. März 1807, † . . 4. Okt. 1864, Kgl. preuß. Berghptm. und OBergamtsdirektor; verm. . . 12. Febr. 1839 mit Klementine Freiin von Syberg zu Eicks, geb. . . 9. Dez. 1816, † Bonn 25. März 1895.

Kinder: 1) Marie, geb. Siegen 19. Juli 1841. [Merlsheim.]

2) August Friedrich, geb. Siegen 24. Nov. 1842, Herr auf Merlsheim, Kr. Hörter, und Scheppen a. R., Kr. Essen, Erbdrost im Stifte Werden, Erbkm. im Stifte Essen (für sich und den jedesmaligen Besitzer des Rittergutes Scheppen und der Herrlichkeit Bysang), Kgl. preuß. Reg.-Präs. in Koblenz.

3) Johanna Friederika Kornelia Maria, geb. Siegen 14. Febr. 1844; verm. . . 7. Dez. 1867 mit Karl Frhrn von Blanckart, † . . 3. Febr. 1897. [Schloß Lexhy bei Lüttich.]

4) Wilhelm Friedrich Hubert Franz, geb. Siegen 18. Sept. 1845, Herr auf Etgendorf, Kr. Bergheim, Kgl. preuß. Major a. D.; verm. Endenich 1. Okt. 1872 mit — Greta Michels, geb. Köln 31. Mai 1852. [Bonn.]

Töchter: (1) Konstanze Friederika, geb. Köln 18. Juni 1874; verm. Bonn 24. April 1900 mit Ernst Frhrn von Locquenghien, Kgl. preuß. Hptm. à la suite des Jägerbat. von Neumann (1. schles.) Nr. 5, kmdt als Adj. zur Insp. der Jäger und Schützen. [Groß-Lichterfelde.]

(2) Maria Klementine, geb. Köln 17. Aug. 1875; verm. Bonn 6. Okt. 1897 mit Giselbert Frhrn Geyr von Schweppenburg, Kgl. preuß. OLt. in der dem 2. westfäl. Hus.-Rgt Nr. 11 zuget. Esk. Jäger zu Pferde Nr. 7. [Wesel.]

(3) Elisabeth, geb. Straßburg i. E. 17. Juni 1880.

5) Franz Ferdinand, geb. Dortmund 29. April 1847, Kgl. preuß. Hptm. a. D.; verm. Aachen 15. Jan. 1884 mit — Therese Deden, geb. . . 6. Mai 1857. [Cassel.]

Kinder: (1) Therese Josephine Franziska, geb. Cassel 11. Jan. 1885.

(2) Franz Clemens Karl August Valentin, geb. Cassel 7. Jan. 1886.

(3) Eleonore Franziska Augusta Maria, geb. Cassel 13. Mai 1888.

(4) Pauline Arnoldine Maria Johanna, geb. Cassel 25. Jan. 1890.
(5) Josephine Henriette Maria, geb. Cassel 27. Juli 1891.
(6) Margarete Maria Klementine Huberta Mauritia, geb. Cassel 11. Febr. 1896.
6) Albertine, geb. Bochum 6. Mai 1853. [Merlsheim.]
7) Alexander Dietrich, geb. Bochum 6. Sept. 1854.
8) Josephine, geb. . . 8. Sept. 1856. [Merlsheim.]

3. † Wilhelm Alexander, geb. . . 12. Jan. 1817, † . . 27. Febr. 1859, Kgl. preuß. Lbrat; verm. . . 8. Sept. 1847 mit Klementine Freiin von Bourscheidt zu Rath, geb. Rath 11. Mai 1818, † Bonn 10. Mai 1897.
Kinder: 1) Friedrich, geb. . . 28. März 1852, Kgl. preuß. Major a. D.; verm. . . 21. Juni 1897 mit — Luise von Bülow, geb. Koblenz 21. Juli 1855 (kath.). [Wiesbaden.]
2) Isabella, geb. . . 28. April 1855, im Kloster vom heiligen Herzen in Blumenthal.

Hoverbeck.

Evangelisch. — Preußen (Prov. Westpreußen). — Flandrischer Uradel; Reichsfhr. d. d. Wien 20. Aug. 1663 und kurbrandenburg. Bestätigung d. d. Königsberg 20. März 1669. — Beschreibung des Wappens und geschichtl. Übersicht im Jahrg. 1861, S. 715. Stammreihe im Jahrg. 1892, S. 393.

I Linie: Hoverbeck.

Stifter: Frhr Johann Dietrich, geb. 17. Sept. 1652, † 5. Juni 1714.

† Ernst Heinrich Hugo Freiherr von Hoverbeck, geb. Nickelsdorf 17. März 1832, † . . 27. März 1882; verm. . . 18. Sept. 1865 mit Agnes Mathilde Stentzler, geb. Lawken 18. Sept. 1847, † . . 4. Jan. 1896.
Kinder: 1. Alexander Ernst Leo, geb. Queetz 3. Okt. 1867. [. . .]
2. Paula Wilhelmine Henriette, geb. Queetz 10. Jan. 1869; verm. . . 6. Mai 1891 mit Johann von Struszynski, Herrn auf Wernsdorf bei Tharau, Kgl. preuß. Hptm. a. D.
3. Waldemar Johann Ernst, geb. Queetz 5. Jan. 1870, Herr auf Staken, OPr., Kgl. preuß. Lt. a. D.
4. Eva Leopoldine Emmy Lydia, geb. Queetz 9. April 1871. [. . .]

II. Linie: Hoverbeck genannt von Schönaich.

Stifter: Frhr Ludwig, † 1712, Bruder des Stifters der I. Linie. — Preuß. Genehmigung zur Namen- und Wappenvereinigung mit denen der von Schönaich d. d. Berlin 14. April 1802. — Besitz: Das im Jahre 1801 gestiftete von Scheultzsche Fideikommiß Klein-Tromnau mit Thiergarth (zus. 1670 ha) und der dem jedesmaligen Fherrn gehörige Allodialbes. Polken (150 ha) bei Klein-Tromnau, Kr. Rosenberg, WPr.

† Eduard Freiherr von Hoverbeck gen. von Schönaich, geb. . . 1799, † . . 29. März 1856, Fherr, Kgl. preuß. Rittm. a. D., Ldschaftsrat, NMr des Joh. O.; verm. . . mit Doris von Rosenberg-Gruszynski, geb. . . 19. Nov. 1803, † Giebichenstein 6. Juni 1867.
Kinder: 1. † Eduard, geb. . . 18. Mai 1827, † . . 13. Febr. 1880, Fherr, Kgl. preuß. OLt. a. D.; verm. Berlin 23. Okt. 1856 mit Kamilla Freiin von Buddenbrock a. d. H. Wlaswitz, geb. . . 21. Juli 1827, † Klein-Tromnau 19. Nov. 1885.
Kinder: 1) Hanna Julie Gottliebe Luise, geb. Berlin 6. Jan. 1858; verm. I) Klein-Tromnau 25. Okt. 1877 mit Erich von Borcke (gesch.), Kgl. preuß. OLt. im Magdeb. Hus.-Rgt Nr. 10; II) Baden-Baden 29. Sept. 1891 mit Ernst Böhm, Kgl. preuß. Rittm. a. D. [. . .]
2) Lydia Kamilla, geb. Klein-Tromnau 5. März 1859; verm. das. 21. April

1881 mit Kuno Trützschler von Falkenstein, † Baden-Baden 19. Febr. 1892, Kgl. preuß. Olt. a. D. [Baden-Baden.]

3) Alfred Johannes, geb. Klein-Tromnau 16. April 1860, Fherr, Kgl. preuß. Rittm. der Res. des Ul.-Rgts Kaiser Alexander II. von Rußland (1. brandenb.) Nr. 3, NAr des Joh.-O. [Klein-Tromnau.]

4) Andreas Eduard, geb. Klein-Tromnau 13. Aug. 1863, Kgl. preuß. Rittm. und Esk.-Chef im Hus.-Rgt König Wilhelm I. (1. rhein.) Nr. 7; verm. . . 26. Sept. 1890 mit — Frieda von Ohlendorff, geb. . . . 1. März 1871 (s. den Artikel Ohlendorff in diesem Taschenbuch). [Bonn.]

Kinder: (1) Kamilla, geb. Wandsbek 5. Nov. 1891.

(2) Kuno, geb. Neuhaus bei Paderborn 11. Febr. 1894.

5) Paul Eugen, geb. Klein-Tromnau 16. Febr. 1866, Kgl. preuß. Rittm. und Esk.-Chef im 2. GDrag.-Rgt Kaiserin Alexandra von Rußland; verm. . . Hamburg 15. Aug. 1891 mit — Stephani Broedermann, geb. . . 1. März 1869. [Berlin.]

Söhne: (1) Alfons, geb. Hannover 8. Aug. 1892.

(2) Stephan, geb. Berlin 7. Aug. 1895.

(3) Dietrich, geb. Othmarschen bei Altona 6. Juli 1900.

2. Joseph, geb. Klein-Tromnau 3. Febr. 1832, Kgl. preuß. Major z. D. und Komp.-Chef im Invalidenhause in Berlin; verm. . . 18. April 1855 mit — Karolina von Wulffen, geb. . . 1. Febr. 1835. [. . .]

Kinder: 1) Gertrud, geb. . . 22. Juli 1856; verm. Erfurt 23. April 1880 mit Kurt Frhrn von Lützow, Kgl. preuß. Gen.-Major z. D. [Schwerin.]

2) Kurt Eduard, geb. . . 31. Okt. 1857, Kgl. preuß. Hptm. a. D.; verm. . . im Okt. 1892 mit — Marie Pietzsch, geb. . . . [. . .]

Töchter: (1) Marie-Luise, geb. Hamburg 28. Juli 1894.

(2) Irmgard, geb. Radebeul bei Dresden 6. Sept. 1897.

3. † Philipp, geb. . . 5. Jan. 1837, † . . 26. Aug. 1879, Kgl. preuß. Major à la suite des Leib-Kür.-Rgts (schles.) Nr. 1 und Präses der 4. Remontenankaufskommission; verm. Wohlau, Schles., 8. Okt. 1859 mit — Bianka von Sihler, geb. . . 17. Mai 1841. [Namslau.]

Tochter: Gabriele Franziska Karoline Doris Eva Friederike Adelhaid Anna, geb. Breslau 1. Jan. 1861; verm. Namslau 9. Nov. 1882 mit Albin von Wentzky und Petersheyde, Kgl. preuß. Rittm. im Gren.-Rgt zu Pferde Frhr von Derfflinger (neumärk.) Nr. 3, kmdt als Adj. zur 4. Div. [Bromberg.]

4. Martha, geb. . . 14. Juli 1840. [. . .]

5. Magdalena Doris Jeannette, geb. Marienwerder 10. Juni 1842; verm. Rosenberg 25. Aug. 1869 mit Albert von Auerswald, Herrn auf Faulen, Kr. Rosenberg, Kgl. preuß. GReg.- und Ldrat des Kr. Rosenberg.

Hruby und Gelenj, 1901. — Hubel von Olengo, 1901. — Huber von Gleichenstein, 1901. — Hübl, 1901. — Huebmershofen von Silbernagl, 1901. — Hübsch von Großthal, 1901, resp. 1897. — Hügel, 1901. — Hugo von Spitzemberg, 1901.

Hülleßem, s. Meerscheidt-Hülleßem.

Humboldt und Humboldt-Dachröden, 1901.

Hundt und Alten-Grottkau.

Evangelisch. — Preußen (Prov. Schlesien). — Schlesischer Uradel; böhm. alter Herrnstand d. d. Lorenburg 18. Mai 1726 (für Franz Friedrich von Hundt und Alt-Grottkau, bischöfl. breslauischen Reg.-Rat in Neiße und Hptm. in Johannesberg). — Beschreibung des Wappens und geschichtl. Übersicht im Jahrg. 1859, S. 337.

† Emanuel Johannes Freiherr von Hundt und Alten-Grottkau, geb. . ., † . . 13. März 1850; verm. . . mit Anna von Maubeuge, geb. . ., † . . 26. Febr. 1828.

Söhne: 1. † Alexander Theodor Philipp Emanuel Valentin Erdmann, geb. . . 31. Dez. 1803, † . . 19. Jan. 1878; verm. . . 29. Juni 1829 mit Luise Mathilde Beck, geb. . . 21. Febr. 1803, † Neiße 16. Mai 1879.

Sohn (evang.): Alexander Emanuel Heinrich, geb. Petersheide, Kr. Grottkau, 24. Nov. 1831, Herr auf Boithmannsdorf (321 ha; seit 1583 im Bes. der Fam.), Kr. Grottkau, Kgl. preuß. Major a. D.; verm. . . 9. Febr. 1874 mit — Gabriele Freiin von Hundt und Alten-Grottkau, geb. Posen 10. Nov. 1852 (s. unten). [Neiße.]

Kinder: (1) Gabriele Maria Luise Auguste, geb. Freiburg i. Schles. 11. Dez. 1874.

(2) Walther Alexander Felix, geb. Breslau 30. Aug. 1880, **stud. jur. et cam.** [. . .]

2. † Emanuel Erdmann, geb. . . 19. Jan. 1807, † . . 1859; verm. . . 1847 mit Ottilie Konstanze von Dandelska, geb. . . 7. Jan. 1819, † . . Febr. 1848.

Sohn: † Joseph Emanuel, geb. Birkendorf, Schleswig, 4. Febr. 1848, † . . 19. Jan. 1900; verm. . . mit — Rosa Wolf, geb. Frankenstein, Schles., 20. Sept. 1849. [. . .]

3. † Felix Lazar Erdmann, geb. . . 17. März 1815, † . . 17. März 1880, Kgl. preuß. Amtsger.-Rat; verm. . . 9. Febr. 1852 mit — Marie Sophie Andree, geb. Stettin 24. Dez. 1833 (evang.). [Patschkau.]

Töchter (evang.): 1) Gabriele Hedwig Anna Maria, geb. Posen 10. Nov. 1852; verm. . . 9. Febr. 1874 mit Alexander Frhrn von Hundt und Alten-Grottkau, Kgl. preuß. Major a. D. (s. oben). [Neiße.]

2) Wanda Sophie Gertrud, geb. . . 4. Febr. 1855; verm. Neiße 11. Okt. 1880 mit Werner von Reindorff (evang.), Kgl. preuß. Major z. D. [Patschkau.]

4. † Joseph Philipp Benjamin Ferdinand Karl Franz Julius Johann Emanuel Erdmann, geb. Neustadt, OSchles., 14. März 1817, † Gms 10. Aug. 1879, Kgl. preuß. Oberstlt. a. D.; verm. 1) . . 1854 mit Julie Auguste von Hönika, geb. Elisawettino, Gouvt Twer, 5. Juni 1837, † Neiße 11. Aug. 1855; 11) Groß-Strehlitz 21. Okt. 1860 mit — Marie Ernestine Anna von Schönebeck, geb. Lissa 30. Mai 1833 (evang.). [Görlitz.]

Hungen, 1901.

Hunoltstein, s. Vogt von und zu Hunoltstein.

Huppmann-Valbella, 1901. — Hurter, 1901. — Huszár von Mezö-Kövesd, 1901.

Hutten zum Stolzenberg.

Katholisch. — Bayern und Preußen (Prov. Hessen-Nassau). — Uradel der fränkischen Reichsritterschaft, auch am Mittelrhein; immatrikuliert im Kgr. Bayern bei der Fehrenklasse 21. Okt. 1816, Fürstl. hess. Anerkennung des Fehrenstandes s. d. 24. Okt. 1844 (für die Brüder Ferdinand, † 23. März 1857, und Friedrich, † 16. Juni 1876, s. unten). — Besitz: Die (durch Johann von Hutten 1615 errichteten) Kondominats-Besitzungen 1) die Hofmark Steinbach mit Wiesenfeld und die Rittergüter Stockach und Walchenfeld in Unfranken, ferner der Huttische Hof (Familienhaus) in Würzburg; 2) Romsthal oder der sogen. Huttensche Grund (seit dem XIII. Jahrh. im Bes. der Fam.), und die Güter in Soden und Salmünster (zus. 900 ha) in den Kr. Schlüchtern und Gelnhausen. Prov. Hessen-Nassau. — Beschreibung des Wappens und geschichtl. Notiz im Jahrg. 1858, S. 291. Stammreihe im Jahrg. 1879, S. 379.

† Christoph Franz Friedrich Gottfried Adelbert Philipp Lothar Ferdinand Joseph Ludwig Freiherr von Hutten zum Stolzenberg, geb. . . 6. Febr. 1765, † . . 29. Okt. 1830, Kgl. bayer. und Fstl. würzb. Km., Hofrat und OAmtm., GMr des souv. Malt.-MrO.; verm. Würzburg 12. April 1790 mit Charlotte Freiin von Gebsattel, geb. . . 24. Juni 1771, † Würzburg 17. April 1844.

Söhne: 1. † Ferdinand Friedrich Franz Adam, geb. . . 15. März 1773, † . . 23. März 1857, Obzgl. toscan. Km., Kgl. bayer. Rittm. à la suite; verm. Bamberg 26. Juli 1826 mit Auguste Freiin von Hacke, geb. . . 17. Okt. 1807, † Würzburg 11. Jan. 1888, CStiftsD. des Kgl. bayer. St. Anna-O. in München.

Kinder: 1) † Ulrich Franz Christoph Friedrich, geb. Steinbach 2. Dez. 1827, † Würzburg 29. Juli 1888, Kgl. bayer. Km., Oberstlhofm. und Gen.-Major a. D., Kapitularkomtur des Kgl. bayer. St. Georg-O.; verm. München 7. April 1856 mit — Henriette Freiin von Brück, geb. . . 9. April 1836, GD. des Kgl. bayer. Theresien- und Dame des St. Elisabethen-O. [. . .]

2) Karl Theodor Ulrich Friedrich, geb. Steinbach 27. Juli 1832, Kgl. bayer. Rittm. à la suite. [. . .]

3) Klothilde Karoline, geb. Steinbach 27. Nov. 1833, StiftsD. des Kgl. bayer. St. Anna-O. in Würzburg und des Frbrl. von Huttenschen Fräuleinstifts in Nürnberg, GD. des Kgl. bayer. Theresien-O.

4) Anna Maria Antonia Karoline, geb. Steinbach 25. Juni 1835, präbend. DD. des Kgl. bayer. St. Anna O. in Würzburg und des Frbrl. von Huttenschen Fräuleinstifts in Nürnberg, GD. des Kgl. bayer. Theresien-O.

2. † Friedrich Karl Joseph, geb. . . 2. Aug. 1794, † . . 16. Juni 1876, Kgl. bayer. Km. und Major à la suite; verm. Würzburg 26. Juni 1819 mit Maria Anna verw. von Lamay, geb. Freiin von Redwitz-Küps, geb. Mainz 26. Juni 1792, † Würzburg 22. Juli 1845.

Söhne: 1) † Ferdinand Ulrich, geb. Steinbach 21. Aug. 1823, † Würzburg 10. Aug. 1871, K. K. Hptm. a. D.; verm. Bayreuth 23. Okt. 1856 mit — Luise Freiin von Bothmer, geb. Bayreuth 5. Dez. 1830 (luth.); s. den Artikel Bothmer im Taschenbuch der Gräfl. Häuser). [. . .]

Kinder: (1) Elisabeth Josephine Charlotte Auguste Maria, geb. Bayreuth 17. Aug. 1857. [. . .]

(2) Marie Charlotte Sophie Luise, geb. Bayreuth 19. Sept. 1858. [. . .]

(3) Friedrich Karl August, geb. Steinbach 2. Okt. 1869, Kgl. bayer. Km.; verm. Florenz 28. April 1897 mit — Bessy Riddle, geb. Erie, VSt. von NAm., 13. Febr. 1874. [Steinbach bei Lohr a. M.]

Sohn: Karl Ferdinand Christoph Franz Ulrich, geb. Steinbach 24. April 1898.

2) † Friedrich Karl August Sigismund, geb. Steinbach 22. Okt. 1827, † das.

3. Juni 1891; verm. . . 30. Aug. 1863 mit — Charlotte Freiin von Manchenheim gen. Bechtolsheim, geb. Mainsondheim 3. Sept. 1838. [Steinbach.]
Töchter: (1) Marie Auguste Sophie, geb. Würzburg 24. Jan. 1867, präbend. OD. des Kgl. bayer. St. Anna-O. in Würzburg.
(2) Karoline Marie Gabriele, geb. Wiergentheim 9. April 1876, präbend. OD. des Kgl. bayer. St. Anna-O. in Würzburg.

Hye von Glunek, 1901. — Ickstatt, 1901.

Ifflinger von Granegg.

Katholisch. — Württemberg. — Uradel der schwäbischen Reichsritterschaft; immatrikuliert im Kgr. Württemberg bei der Fehrnklasse des ritterschaftlichen Adels. — Besitz: Das Fideikommiß Lackendorf mit Hendelbronn (seit 16. Sept. 1496 im Bes. der Fam.) bei Mottweil. — Beschreibung des Wappens und geschichtl. Übersicht im Jahrg. 1870, S. 389.

† Joseph Karl Johann Freiherr Ifflinger von Granegg, geb. . . 14. Juli 1772, † Tegerweilen, Schweiz, 1. Aug. 1853, Fherr; verm. Öningen 8. Juni 1807, † Straßburg i. E. 2. Febr. 1848.
Söhne: 1. † Karl Joseph, geb. Oberstaad am Bodensee 28. März 1808, † Stuttgart 19. Febr. 1882, Kgl. württemb. Hptm. a. D.; verm. . . 15. Jan. 1837 mit Emilie Freiin von Berlichingen a. d. H. Jagsthausen, geb. . . 5. Juli 1814, † Stuttgart 28. Febr. 1866, Mitbes. von Hengstfeld.
Sohn: Alfred Wilhelm Heinrich, geb. Stuttgart 30. Mai 1838, Fherr, sowie Mitbes. von Hengstfeld, OAmt Gerabronn, Kgl. württemb. Khr und Justizassessor, Kais. deutscher Konsul z. D. [Stuttgart.]
2. † Adolf Wunibald, geb. Oberstaad 21. Febr. 1809, † Conception del Uruguay 5. Aug. 1878, Herr des Schloßgutes Gaienhofen am Bodensee; verm. . . 20. Sept. 1852 mit Martha Maria Boettlin, geb. . . 1. April 1829, † Stuttgart 24. Mai 1880.
Kinder: 1) Gustav Adolf, geb. Gaienhofen 7. Aug. 1854, Eisenbahningenieur, Kgl. württemb. Lt. a. D.; verm. Minneapolis 11. Mai 1895 mit — Elise Stolting, geb. . . . [St. Paul, Staat Minnesota, NAm.]
2) Karl August, geb. Gaienhofen 19. April 1858, Gründer und Bes. der Ackerbau-Kolonien Chamaritо (8100 ha) und Los Hornallas (2700 ha), Dpt. Marcos Juarez, Prov. Córdoba, Argentinien. [München.]
3) August Alexander, geb. Gaienhofen 1. Jan. 1861, Chef einer Filiale der Großhandelsfirma Staudt & Co. [Rosario de Santa Fé, Argentinien.]
4) Anna Maria, geb. Stuttgart 2. Juli 1867. [München.]

Imhof (Imhoff, Im Hof).

Katholisch und lutherisch. — Im gesamten Deutschen Reiche, in Oesterreich und in den Niederlanden verbreitet. — Geschichtl. Übersicht, Abstammung und Verzweigung der verschiedenen Linien im Jahrg. 1860, S. 371.

A. Schwäbisch-Oesterreichischer Stamm.

Stifter: Peter Imhof zu Sundersbühl, † 1528.

I. Linie: Spielsberg auf Ober-Schwambach.

Stifter: Hieronymus, geb. 10. Dez. 1512, † 7. Juli 1577. — Stammreihe und ältere Genealogie im Jahrg. 1867, S. 432 ff.

1. Ast.

Stifter: Johann Jakob, geb. 4. April 1644, † 14. Mai 1714. — Führt das Stammwappen und schreibt sich auch „Im Hof".

1. Wiener Zweig.

Im Mannesstamme erloschen.

Immatrikuliert im Kgr. Bayern bei der Fehrnklasse 18. Mai 1838.

(S. Jahrg. 1900, S. 346; neuere Nachrichten über den Personalbestand fehlen.)

2. Salzburger Zweig.

Stifter: Frhr Anselm, geb. 10. April 1780, † 14. Sept. 1865, Bruder des Stifters des 1. Zweiges.

† Rupert Freiherr von Imhof, geb. . . 21. Sept. 1821, † Hofgastein 19. Juni 1890; verm. . . 20. Juli 1857 mit — Ludovika von Tarnóczy, geb. . . 16. Dez. 1830. [. . .]

Kinder: 1. Maximilian Joseph, geb. Salzburg 24. April 1858, Gutsbes. in Klein-Arl, Salzburg, K. K. Lt. im Löw.-Mil.-Rgt Nr. 6; verm. Trautenfels bei Steinach, Steierm., 1. Mai 1884 mit — Karoline verw. Freifrau von Mayrau, geb. Werndl, geb. . . 14. Aug. 1859.

Kinder: 1) Ludovika Maximiliana, geb. . . Jan. 1885.

2) Johanna Anna, geb. . . 20. Dez. 1885.

3) Max Hubert Maria Joseph, geb. . . 15. Nov. 1886, Zögling der K. K. Theresianischen Akad. in Wien.

4) Katharina, geb. . . 18. Dez. 1887.

5) Elisabeth Maria Anna, geb. . . 6. Dez. 1892.

2. Maria Theresia, geb. Salzburg 22. Mai 1859; verm. . . 9. Okt. 1893 mit Jakob Teufel, K. K. Oberstlt. im Löw.-Mil.-Rgt Nr. 6. [Wels, OOesterr.]

3. Rupert Heinrich, geb. Salzburg 28. Okt. 1860, K. u. K. Lt. i. P. [Salzburg.]

4. Ludovika Anna, geb. Salzburg 11. Juli 1862.

5. Angela Rosine, geb. Salzburg 24. Mai 1867.

6. Leopold Ludwig Ferdinand, geb. Salzburg 7. Juli 1869, K. K. Statth.-Konzipist in Zell am See und Lt. der Ldw.

2. (Augsburger) Ast.

Im Mannesstamme erloschen.

Stifter: Joseph Adrian, geb. 1655, † 1717. — Bayer. Frhr. 2. Sept. 1814 (für Joseph Adrian); immatrikuliert im Kgr. Bayern bei der Fehrnklasse 8. Nov. 1814. — Wegen des erloschenen Mainzer Zweiges s. Jahrg. 1896, S. 453.

† Karl Freiherr von Im Hof, geb. . . 27. Sept. 1821, † . . 15. Juni 1877; verm. . . 20. Okt. 1844 mit Therese Gfin Fugger-Kirchheim, geb. . . 25. Aug. 1816, † . . 18. März 1856.

Töchter: 1. Marie, geb. . . 31. Okt. 1848. [Augsburg.]

2. Rosa, geb. . . 23. Dez. 1849. [Augsburg.]

3. Elisabeth, geb. . . 15. Juni 1855. [Augsburg.]

II. Linie: Unter-Meitingen.

Stifter: Raimund, geb. 1548, † 4. Nov. 1591, Bruder des Stifters der I. Linie. — Reichsfrhr. mit Wappenbesserung d. d. Wien 14. Juni 1685; salzburg. Ausschreibung 12. Aug. 1686; kurbayer. Anerkennung 29. Aug. 1686; immatrikuliert im Kgr. Bayern bei der Fehrnklasse 9. Nov. 1814. — Beschreibung des Wappens im Jahrg. 1860, S. 385.

† Johann Nepomuk Franz Xaver Joseph Guido Freiherr von Imhof, geb. Unter-Meitingen 28. April 1809, † . . 3. Febr. 1870, Herr auf Unter-Meitingen, Kgl. bayer. Km.; verm. Unter-Meitingen 20. Aug. 1838 mit Maria Anna Gfin

von Rambaldi, geb. Allmannshausen 12. Jan. 1814, † Unter-Meitingen 9. Mai 1888.

Kinder: 1. Anna, geb. Unter-Meitingen 17. Sept. 1840; verm. daf. 17. Sept. 1866 mit Joseph Baumann, Kgl. bayer. Reg.-Rat und Rentbeamten in München.

2. Johann Nepomuk Ferdinand, geb. . . 29. März 1842, Bes. des Schloßgutes und Bades Mariabrunn, OBayern; verm. München 24. Aug. 1872 mit — Klara Elisabeth Lebling, geb. München 29. Dez. 1847. [München.]
   Kinder: 1) Ludwig Ignaz, geb. München 12. Juni 1873, Kgl. bayer. Lt. und Adj. im 12. Inf.-Rgt Pr. Arnulf. [Neu-Ulm.]
   2) Joseph Johann Nepomuk, geb. München 28. Juli 1874; verm. daf. 11. April 1899 mit — Helene Freiin von Eichthal, geb. Zürich 12. Juli 1877. [Mariabrunn bei Röhrmoos.]
   Sohn: Joseph Johann Nepomuk Emil Raimund, geb. Mariabrunn 21. Jan. 1900.
   3) Franziska Klara Maria, geb. München 9. Dez. 1876; verm. daf. 2. Juni 1897 mit Rudolf Lechner, Kgl. bayer. Buchhalter bei der Gen.-Militärkasse und Lt. a. D. [München.]
   4) Karl Franz, geb. München 9. März 1878, cand. forest. [München.]
   5) Klara Regina Maria, geb. München 4. April 1881.
   6) Anna Maria Elisabeth, geb. München 20. Juni 1887.
   7) Rudolf, geb. München 7. Dez. 1889.
   8) Max Joseph, geb. München 12. Dez. 1891.

3. Franziska, geb. Unter-Meitingen 19. Mai 1844; verm. daf. 8. Juli 1834 mit Theodor Hecht, † München 10. Nov. 1888, Kgl. bayer. OLt. im 1. Feldart.-Rgt. [München.]

B. Fränkischer Stamm.

Stifter: Hans Imhof, Bruder des Peter (A.).

I. Haussche Linie.

Immatrikuliert im Kgr. Bayern bei der Fehrntklasse 14. Jan. 1877. — Besitz: Das im Jahre 1764 gestiftete Fideikommiß (Majorat) Hohenstein bei Coburg; über die bisherige Majoratsnachfolge s. Jahrg. 1879, S. 385. — Beschreibung des Wappens im Jahrg. 1860, S. 388; über die erloschene Linie in England s. Jahrg. 1875, S. 340.

1. Ast: Hohenstein.

Stifter: Ernst Anton Christoph Karl, geb. 23. Mai 1764, † 28. März 1846.

† Adolf Friedrich Wilhelm Karl Freiherr von Imhoff, geb. Saalfeld 7. März 1797, † . . 9. Febr. 1859, 4. Majoratsherr auf Hohenstein, Hzgl. sachsen-cob. und goth. Khr und Reg.-Assessor a. D.; verm. Coburg 30. Mai 1844 mit Luise Karoline Friederike Minette Sophie von Molike, geb. . . 8. Sept. 1824, † . . 12. Sept. 1890.

Söhne: 1. Gustav Eugen Hans Ernst Friedrich Udo, geb. Coburg 15. März 1845, 5. Majoratsherr auf Hohenstein, Hzgl. sachsen-cob. und goth. Khr.

2. † Eugen Karl Ludwig Eduard Otto, geb. Hohenstein 17. Mai 1816, † . . 19. Sept. 1892, Kgl. bayer. OLt. a. D.; verm. I) München 18. Okt. 1875 mit Luise Albertine Singer, geb. . . 184., † . . Mai 1887; II) Karlsruhe 22. Juni 1889 mit — Babette verw. Gamber, geb. Manz, geb. . . . [Karlsruhe.]
   Sohn 1r Ehe: Friedrich Wilhelm Georg, geb. . . 13. Okt. 1878, [. . .]

3. Albert Karl, geb. Hohenstein 24. Mai 1849, Kgl. preuß. OLt. a. D.; verm. I) Breslau 30. Okt. 1873 mit Marie Freiin von Goldstein-Berge, geb. . . † Lissa, Preuß.-Schles., 23. Febr. 1880; II) Regensburg 14. Juni 1881 mit Marie Minnerow, geb. . . 19. Aug. 1848. [Schloß Waldau, OPfalz.]
   Kinder: a) 1r Ehe: 1) Elly, geb. Eichberg, Preuß.-Schles., 23. Juli 1875.
   2) Natalie, geb. Eichberg . . Jan. 1876.
   3) Anna, geb. Eichberg 21. März 1877.

— b) 2r Ehe: 4) Alexander, geb. Waldau 13. April 1882, Kgl. bayer. Kadett. [. . .]
5) Hedwig, geb. Waldau 6. März 1885.
6) Hugo, geb. Waldau 28. Juli 1887.

Bruder.

† Ernst Friedrich Anton Karl, geb. Saalfeld 17. Mai 1798, † . . 18. März 1880, Fstl. reuß-schleiz. OLdjägerm. a. D., Grz.; verm. I) . . mit Friederike Philippine Ferdinande Amalie Kiefhaber, geb. . . 30. Sept. 1804, † Dresden 13. Juni 1870; II) . . 18. Okt. 1872 mit Karoline Sophie Amalie von Nandow, geb. Nossow 6. Juni 1829, † Coburg 26. Okt. 1887.

Töchter 1r Ehe: 1. Fanny Theodore Henriette, geb. . . 31. März 1837; verm. . . 23. Juli 1859 mit Adolf Frhrn von Imhoff, † . . 11. Mai 1878, Hzgl. sachsen-meining. und Fstl. schwarzb.-rudolstädt. Kbrn (s. 2. Aft). [Rudolstadt.]
2. Anna, geb. . . 30. Okt. 1840, HofD. J. K. H. der † Fstin Reuß J. L., geb. Hzgin von Württemberg. [Rudolstadt.]

2. Aft: in Meiningen.

Stifter: Karl Wilhelm Ferdinand Albrecht, geb. 9. Mai 1765, † 5. Mai 1815.

† Karl Friedrich Sigmund Freiherr von Imhoff, geb. . . 27. Nov. 1793, † Meiningen 28. Juni 1884, Hzgl. sachsen-meining. Kbr und OLdjägerm. a. D.; verm. . . 21. April 1822 mit Septima Greiner, geb. Alsbach 23. Juni 1798, † Meiningen 5. Jan. 1883.

Kinder: 1. † Adolf, geb. Probstzella 23. Aug. 1823, † . . 11. Mai 1878, Hzgl. sachsen-meining. OForstm. und Kbr, Fstl. schwarzb.-rudolstädt. Kbr; verm. . . 23. Juli 1859 mit — Fanny Freiin von Imhoff, geb. . . 31. März 1837 (s. 1. Aft). [Rudolstadt.]
Kinder: 1) Luise Fanny Elisabeth, geb. Saalfeld 11. Nov. 1860, CStiftsD. des Hzgl. sachsen-meining. Luisenstifts. [. . .]
2) Hans Willibald Karl Ernst Bernhard Adolf, geb. Saalfeld 27. Jan. 1862, Kgl. preuß. Hptm., Flügeladj. Sr. D. des Fsten zu Schwarzb.-Rudolstadt, CKr des Joh.-O. [Rudolstadt.]
3) Friederike Johanna Karoline Anni, geb. Meiningen 11. Nov. 1873.
2. † Bernhard Christian Karl, geb. Meiningen 22. März 1828, † Graz 12. Dez. 1880, K. K. Major a. D.; verm. Kremsier 2. Okt. 1871 mit — Hermine Maschner, geb. Sternberg, Mähren, 21. März 1838. [Graz.]
3. Ernst Magnus August Karl, geb. Saalfeld 21. Okt. 1829, Hzgl. sachsen-meining. Kbr, Kgl. preuß. Major z. D.; verm. . . 11. Jan. 1864 mit — Fanny Helene Schönerstedt, geb. Eton bei Windsor 11. Juni 1839. [Friedrichroda.]
4. Luise Karoline, geb. Saalfeld 15. April 1839; verm. Hohenstein 25. Mai 1869 mit Max Lenz, † . . Jan. 1892, Kgl. preuß. Hptm. a. D. [Meiningen.]

II. Andreassche Linie.

1. Wilhelmischer Aft, in den Niederlanden.

Stifter: Wilhelm, geb. 27. Jan. 1558, † 29. Nov. 1630. — Reichsfrhr. d. d. Wien 27. Okt. 1697; als „Baron" 1819 in den niederländ. Adel aufgenommen. — Beschreibung des Wappens im Jahrg. 1860, S. 390. — Wegen des erloschenen Russischen Zweiges s. Jahrg. 1896, S. 457.

† Gustaaf Willem Hendrik Freiherr von Imhoff, geb. . . 16. März 1801, † . . 1. Jan. 1890, Präs. des Kgl. niederland. Gerichtshofes, Bürgerm. von Groningen; verm. . . 21. Juni 1831 mit Antonia Munnikś, geb. . . 29. Juni 1810, † . . 5. April 1873.

Kinder: 1. † Maria Bernedine, geb. . . 12. Nov. 1833, † . . 23. Febr. 1901.
2. Gustaaf Willem, geb. Groningen 26. Juli 1837, Kgl. niederland. Richter am

Zivilger. in Amsterdam; verm. . . 31. Mai 1871 mit — Helene Margareta Stheemann, geb. . . 2. Sept. 1839.

Sohn: † Gustav Willem Hendrik, geb. . . 18. Febr. 1876, † . . 15. Okt. 1899.

3. Anna Judith, geb. . . 29. Mai 1839; verm. . . 12. April 1867 mit Dr. jur. Hektor Jonkheer van Vierssen-Trip. [. . .]

4. Karoline Lucie, geb. . . 28. Okt. 1840. [. . .]

5. Arend Willem, geb. . . 26. Dez. 1848, Kgl. niederländ. Sekr. am Zivilger. in Assen; verm. . . 29. Mai 1875 mit — Johanne Dorothee Lewe van Aduard, geb. . . 7. Jan. 1851.

Söhne: 1) Gustaaf Willem Hendrik, geb. . . 26. März 1876. [. . .]

2) Evert Joost, geb. . . 18. Sept. 1882.

Schwester.

Jeannette Philippine Katharine Konradine, geb. . . 24. Aug. 1810; verm. . . 21. Nov. 1834 mit Dr. jur. Jan Jonkheer Mollerus, † . . 1864, Kgl. niederländ. Reichssteuer-Einnehmer. [. . .]

2. Jeremiasscher oder Helmstadter Ast.

Stifter: Jeremias, geb. 15. Febr. 1566, † 16. Juni 1632, Bruder des Stifters des 1. Astes. — Immatrikuliert im Kgr. Bayern bei der Fehrnklasse 29. Juli 1871 (s. Jahrg. 1881, S. 398).

† Hans Christoph Wilhelm Freiherr von Imhoff, geb. . . 28. März 1769, † . . 25. Aug. 1834; verm. . . 19. Juni 1793 mit Dorothea von Furtenbach a. d. H. Reichenschwand, geb. . . 2. März 1776, † . . 2. Okt. 1860.

Söhne: 1. † Karl Gustav Christoph, geb. . . 15. April 1798, † . . 24. Febr. 1876; verm. . . 19. Jan. 1834 mit Maria Freiin Löffelholz von Colberg, geb. . . 18. Juni 1802, † . . 27. Jan. 1861.

Kinder: 1) Elise Sophie Wilhelmine Karoline, geb. Nürnberg 30. Jan. 1835; verm. daf. 15. April 1861 mit Ludwig Frhrn von und zu Egloffstein, † Mühlhausen 5. Sept. 1874. [Schloß Mühlhausen bei Bamberg.]

2) Gustav Christoph Wilhelm, geb. Nürnberg 25. Dez. 1835, Kgl. bayer. Major a. D.; verm. . . 15. Aug. 1871 mit — Marie Helene Karoline Serz, geb. Nürnberg 28. März 1846. [Nürnberg.]

Kinder: (1) Sigmund Karl Christoph Wilhelm Hans, geb. Nürnberg 6. Mai 1874, Kgl. bayer. Lt. im 14. Inf.-Rgt Hartmann. [Nürnberg.]

(2) Georg Christoph Wilhelm Gottlieb Gustav, geb. Nürnberg 3. Jan. 1876, Kgl. bayer. Lt. im 14. Inf.-Rgt Hartmann. [Nürnberg.]

(3) Maria Magdalena Wilhelmine Emilie, geb. Nürnberg 14. Jan. 1877; verm. daf. 15. Mai 1899 mit Ludwig Peß von Lichtenhof, Kgl. bayer. Forstamtsassessor in Bayreuth und Lt. der Ldw.

(4) Friedrich Peter Christoph Wilhelm, geb. Nürnberg 7. April 1878, Kgl. bayer. Lt. im 6. Feldart.-Rgt. [München.]

(5) Friedrich Wilhelm Christoph Gustav, geb. Nürnberg 13. Febr. 1880, Kgl. bayer. Fähnr. im 22. Inf.-Rgt. [München.]

3) Karl Christoph Friedrich Gotthold, geb. Nürnberg 1. Mai 1843, Kaufmann; verm. Nürnberg 27. April 1874 mit — Ida Barbara Karoline von Wächter, geb. Ansbach 19. Juli 1851. [Augsburg.]

Kinder: (1) Johanna Emilie Marie, geb. Augsburg 8. Okt. 1875; verm. . . 26. April 1899 mit Alfred Bacher, rechtskund. Magistratsrat, Kgl. bayer. OLt. der Ldw.-Fußart. [Augsburg.]

(2) Elisabeth Theodolinda Anna, geb. Augsburg 14. Sept. 1878.

(3) Christoph Wilhelm Maximilian, geb. Augsburg 18. Jan. 1880, Kgl. bayer. Fähnr. im 12. Inf.-Rgt Pr. Arnulf. [Neu-Ulm.]

(4) Ida Elisabeth Karoline, geb. Augsburg 30. Juli 1882.

2. † Sigmund Christoph Wilhelm, geb. . . 29. Aug. 1803, † . . 2. Juni 1875, Kgl. bayer. Eisenbahnbeamter; verm. . . 5. Okt. 1845 mit Marie Margarete Fischer, geb. Lauf 2. März 1810, † Nürnberg 15. April 1882.

Kinder: 1) † Gustav Christoph Karl Sigmund, geb. Nürnberg 25. Jan. 1847,

† Rechenberg bei Nürnberg 15. Okt. 1897, Kgl. bayer. Oberst und Kmdr des 1. Fußart.-Rgts; verm. Nürnberg 5. April 1873 mit — Henriette Behaim Freiin von Schwarzbach, geb. Ansbach 18. März 1849. [Nürnberg.]

Kinder: (1) Henriette Marie Sigismunde Karoline, geb. München 22. Mai 1874; verm. Nürnberg 22. März 1899 mit Erich Frhrn von Botzheim, Kgl. bayer. Rittm. und Offz. im 1. Fußart.-Rgt. [Ingolstadt.]

(2) Karl Sigmund Friedrich Georg Gustav, geb. München 4. Dez. 1875, Rechtspraktikant. [München.]

(3) Wilhelm Maria Sigmund Heinrich, geb. Metz 30. Juni 1881, Kgl. bayer. Fähnr. im 6. Feldart.-Rgt. [München.]

2) Dorothea Marie Wilhelmine Sigismunde, geb. Nürnberg 30. Okt. 1848; verm. . . 26. Sept. 1887 mit Karl Häberle, † Stuttgart 14. April 1896, Kgl. württemb. Kanzleirat bei der Staatsschulden-Zahlungskasse. [Stuttgart.]

Imsland.

* Im Mannesstamme erloschen.

Katholisch. — Oesterreich. — Wappenbesserung im rittermäßigen Reichsadelsstand d. d. Wien 1. Dez. 1668; Reichsfrhr. mit Wappenbestätigung d. d. Augsburg 12. Sept. 1689; kurbayer. Anerkennung 21. Juli 1691. — Beschreibung des Wappens und geschichtl. Übersicht im Jahrg. 1849. S. 213.

† Johann Nepomuk Maria Alois Viktor Sebastian Eusebius Freiherr von Imsland, geb. . . 31. März 1797, † . . 20. Jan. 1870, Kgl. bayer. Kmr., Kapitularkomtur des Kgl. bayer. St. Georg-O.; verm. I) . . 23. Mai 1825 mit Alexandrine Freiin von Lilien, geb. . . , † . . 20. Juni 1853; II) . . 7. März 1859 mit — Elisabeth von Spieß, geb. . . . [Salzburg.]

Tochter 2r Ehe: Alexandrine Maria, geb. . . 9. Febr. 1861, OD. des Kgl. bayer. St. Anna-O. [Salzburg.]

Ingenhaeff.

Katholisch. — Ghzgt. Hessen und Oesterreich. — Jülichscher Uradel, der mit Sander Ingenhove 1383 zuerst urkundlich erwähnt wird und dessen Stammreihe mit Ludolf von Ingenhaeff um die Mitte des 16. Jahrh. auf Bärenkamp (in den vorhandenen älteren Urkunden steht „zum Beerencamp"), Hzgt. Kleve, beginnt; ghzgl. hess. Anerkennung und Bestätigung des Freiherrnstandes d. d. Darmstadt 9. April 1840. — Beschreibung des Wappens und geschichtl. Notiz im Jahrg. 1865. S. 469. — S. auch den gleichnamigen Artikel im Gothaischen Genealog. Taschenbuch der Adeligen Häuser, Bd. I.

† Ludolf Arthur Silvio Freiherr von Ingenhaeff, geb. Deutsch-Paulsdorf 3. Dez. 1812, † Innsbruck 28. Juni 1876, K. K. Major a. D.; verm. I) Belluno 15. Nov. 1847 mit Antonie Marie Cappellari della Colomba, geb. Belluno 3. Dez. 1825, † daf. 25. Aug. 1850; II) Belluno 2. Aug. 1852 mit Maria Theresia Capellari della Colomba, geb. Belluno 21. Mai 1832, † Verona 31. Dez. 1896.

Kinder 2r Ehe: 1. Adolph Albert Ernst Maria, geb. Belluno 19. Febr. 1854, K. K. Reg.-Rat und Staatsbahndirektor-Stellvertr. in Linz; verm. Innsbruck 4. März 1878 mit — Therese Marie Mathilde Ritzinger, geb. Innsbruck 14. März 1859.

Söhne: 1) Silvio Adolph Leopold Felix, geb. Gottschee 15. Febr. 1879.

2) Felix Silvio Adolph Leopold, geb. Linz 10. Juni 1880, K. u. K. Lt. im Drag.-Rgt Nr. von Savoyen Nr. 13. [Dobrzan, Böhmen.]

3) Mario Adolph, geb. Mödling bei Wien 26. April 1888.

4) Adolf Silvio Karl, geb. Innsbruck 10. Mai 1892.

2. Julie Sophie Antonie Maria, geb. Belluno 27. Juni 1860; verm. Gradiska 12. Febr. 1882 mit Joseph Baldini, Kgl. italien. Major im Alpini-Rgt Nr. 6. [Cuneo.]
3. Sophie Julie Maria, geb. Innsbruck 26. Sept. 1873; verm. Gradiska 12. März 1893 mit Silvio Gfn von Wels-Collored o. [S. Daniele am Karst.]

Jukey de Pallin, 1901.

Inn- und Knyphausen.

Reformiert. — Preußen (die Prov. Hannover und Westfalen) und Oldenburg. — Friesisches Dynastengeschlecht; Reichsfrhr. mit den Prädikaten „Frhr zu Eltern und Vogelsang, Erbmeier zu Bastenach (Bastenaeq)" d. d. Prag 14. Juni 1588; als Edle Panner- und Reichsfreiherren bestätigt, mit der Bestimmung „daß der jedesmalige Besitzer der Majoratsherrschaft Lützburg (derzeitiger Besitz der Fstl. Linie) den Titel „Edler Herr zu Lützburg und Bergum" führen soll, d. d. Obersdorf 19. Sept. 1635; bestätigt d. d. Regensburg 28. Nov. 1640. — Beschreibung des Wappens und geschichtl. Übersicht im Jahrg. 1857, S. 580; vgl. auch den gleichnamigen Artikel im Goth. Hofkalender, III. Abt., Taschenbuch der Gräfl. Häuser und im Handbuch dazu.

† Karl Gustav Freiherr zu Inn- und Knyphausen, geb. Lützburg 3. Juni 1749, † . . 16. Sept. 1841, Herr der Herrschaft Jennelt, Kgl. preuß. Kbr; verm. . . 18. Dez. 1789 mit Magdalena von Closter, geb. . . 17. Jan. 1768, † Norden 18. Juli 1841.

Söhne: 1. † Ernst Friedrich Moritz, geb. . . 9. Aug. 1795, † . . 13. Okt. 1854, Herr auf Leer und Thedinga, Drost zu Esens, Kgl. preuß. Oberst a. D., CMr des Joh.-O.; verm. I) . . 31. März 1834 mit Marie Gfin von Haefeler, geb. . . 1. Juli 1806, † . . 31. Okt. 1840; II) . . 5. Juni 1842 mit Stella Gfin von Kospoth, geb. . . 12. Mai 1811, † Neuwied 22. Jan. 1893.

Kinder: a) **1r Ehe:** 1) Dodo Alexander Karl August Moritz, geb. . . 16. Jan. 1835, Herr des adeligen Gutes „Erstes Haus Leer" und des Gutes Thedinga (zus. 390 ha), Ostfriesland, Kgl. preuß. Kbr und Major a. D., MRr des Joh.-O.; verm. Hans Bodelschwingh 18. Okt. 1867 mit — Wilhelmine (Winette) Freiin von Bodelschwingh-Plettenberg, geb. . . 22. Mai 1849 (s. Taschenbuch der Gräfl. Häuser unter Plettenberg). [Haus Dorloh bei Mengede, Westf.]

Kinder: (1) Karl-Moritz Wilhelm Viktor Gisbert Edzard Dodo, geb. Bodelschwingh 21. April 1871, Kgl. preuß. Lt. und Adj. im 1. Gll.-Rgt. [Potsdam.]

(2) Marie Eugenie Stella Theda Wilhelmine, geb. Bodelschwingh 1. Juli 1872; verm. Dorloh 5. Juli 1895 mit Dr. jur. Karl Gfn von der Gröben, Herrn auf Divitz, Kgl. preuß. Reg.-Assessor a. D. und OLt. der Res. des 2. pomm. Ul.-Rgts Nr. 9.

(3) Edzard Karl Siegfried Wilhelm Dodo, geb. Dorloh 22. Nov. 1873, Kgl. preuß. Lt. und Adj. im Königs-Ul.-Rgt (1. hannov.) Nr. 13. [Hannover.]

(4) Moritz Ludwig Heino Konrad Karl Dodo, geb. Dorloh 29. Nov. 1874, Kgl. preuß. Lt. im Rgt der Gardes du Corps. [Potsdam.]

(5) Eugenie Minette Karoline, geb. Dorloh 23. Jan. 1876.

(6) Dodo Ernst Eduard, geb. Dorloh 6. Juli 1877, Kgl. preuß. Referendar in Münster i. W.

(7) Theda Jenny Meta Eleonore Elise Minette, geb. Dorloh 13. Sept. 1879.

(8) Gisbert Karl Friedrich Dodo, geb. Dorloh 4. Juni 1882.

2) † Maria Johanna Bertha Sophie, geb. . . 31. Okt. 1840, † Heiligenstadt 9. Mai 1900;

verm. Reinstedt 22. Juni 1871 mit Sittig von Hanstein, Kgl. preuß. Reg.- und Landrat des Kr. Heiligenstadt.

b) 2r Ehe: 3) Theda Klementine Karoline Luise, geb. . . 30. Juli 1843; verm. Reinstedt 4. April 1872 mit Heino von Behr, † Hindeberg 2. Mai 1895, Herrn auf Hindeberg und Beelböken bei Gadebusch, Ohzgl. mecklenb.-schw. Kbr. u. [Detmold.]

4) Ernst Karl Ludwig Max, geb. . . 4. April 1845, Kgl. preuß. Ldger.-Rat a. D.; verm. Gitville 5. Okt. 1876 mit — Wilhelmine (Helma) Freiin Langwerth von Simmern, geb. Wiesbaden 25. Nov. 1844. [Harzburg, Braunschweig.]

5) Klementine Lucia Eugenie, geb. . . 20. Aug. 1852; verm. Reinstedt 22. Juni 1872 mit Konstant Frhrn Quadt-Wykradt-Hüchtenbruck, Fstl. lipp. Kbrn und Hofmarschall, Kgl. preuß. Oberst a. D. [Detmold.]

2. † Wilhelm Ferdinand, geb. Norden 15. Okt. 1797, † . . 13. Okt. 1863, Kgl. preuß. Obst. a. D., CMr des Joh.-O.; verm. . . 13. Juni 1827 mit Konstanze Jakobe Sluyterman van Langewyde, geb. Utrecht 19. April 1801, † Knyphausen 12. Sept. 1883.

Sohn: Karl Wilhelm, geb. . . 3. Mai 1828, Kgl. preuß. Hptm. a. D.; verm. Wesel 10. Nov. 1857 mit Sophie Sluytermann van Langewyde, geb. Nonagen bei Olfen, Kr. Lüdinghausen, 5. Sept. 1830, † Münster i. W. 24. April 1900. [Münster i. W.]

Kinder: (1) Hedwig Franziska Thekla, geb. Tecklenburg 7. Okt. 1859 (kath.).

(2) Bruno Julius Konstantin Bernhard Ferdinand, geb. Tecklenburg 1. Dez. 1860; verm. . . 1891 mit — Kitty Leitner, geb. . . . [St. Paul, NAm.]

Kinder: a. Bertha, geb. . . 11. Febr. 1892.

b. Udo, geb. . . 29. Juni 1893.

c. † Selma, geb. . . 1898, † . . 1900.

(3) Wolfgang Klemens Joseph, geb. Tecklenburg 1. Febr. 1866, Kgl. preuß. Olt. im Inf.-Rgt Gf Bülow von Dennewitz (6. westfäl.) Nr. 55, kmdt als Assistent zur Gewehr-Prüf.-Kommission in Spandau; verm. Bielefeld 26. Sept. 1895 mit — Martha Delius, geb. . . 7. Febr. 1870.

Tochter: Martha, geb. Spandau 25. Juli 1896.

(4) Udo Franz Karl, geb. Drensteinfurt 29. Mai 1868, Polizeilt. in Berlin, Kgl. preuß. Olt. der Ldw.-Inf.; verm. Berlin 30. März 1898 mit — Else Herber, geb. . . .

(5) Selma Josephine, geb. Drensteinfurt 16. Aug. 1873 (kath.).

Irmtraut genannt Werkamp, 1901. — Isbary, 1901.

Issendorff.

Im Mannesstamme erloschen.

Lutherisch. — Lippe und Mecklenburg-Schwerin. — Uradel des Hzgts Bremen; lipp. Anerkennung des Frhrnstandes d. d. Detmold 21. Juni 1871. — Beschreibung des Wappens im Jahrg. 1900, S. 352. Geschichtliches, Stammreihe und ältere Genealogie im Gothaischen Genealog. Taschenbuch der Adeligen Häuser, Bd. I.

† Hieronymus Louis Freiherr von Issendorff, geb. Osnabrück 10. Juni 1834, † Rigi-Scheideck 29. Aug. 1876, Fstl. lipp. Kbr und Hofmarschall; verm. Wöbbel 8. Jan. 1867 mit — Georgette Helene Adelheid von Donop, geb. Detmold 20. Aug. 1842. [Detmold.]

Tochter: 1. Eleonore Auguste Harriet Luise Fanny, geb. Detmold 31. Okt. 1867, HofD. z. G. der Graf-Regentin zur Lippe, erspekt. auf Kloster Ebstorf. [Detmold.]

2. Georgette (Georgia) Hertha Lizzie Harriet, geb. Detmold 24. Okt. 1869 verm. . . mit . . von Rode. [. ., Deutsch-Ostafrika.]
3. Fanny Gertrud Marie Meta Alice, geb. Detmold 15. Aug. 1872; verm. 3. Sept. 1897 mit Gerhard Holz, Herrn auf Warnow, Mecklenb.-Schw.

Jacobs von Kantstein, 1901. — Jaschik von Mähren

Jetze.

Evangelisch. — Bayern und Niederlande. — Altmärkischer Uradel; schles. Inkolat d. 26. Sept. 1763 (für Hans Karl Friedrich von Jetze); immatrikuliert im Kgr. Baye Fehrnklasse 8. Mai 1823. — Beschreibung des Wappens und geschichtl. Übersicht im J S. 397. S. auch den gleichnamigen Artikel im Gothaischen Genealog. Taschenbuch de Häuser, Bd. I.

† Christian Wilhelm Freiherr von Jetze, geb. Potsdam 27. Dez. 1 † Nürnberg 11. April 1852, vgl. bayer. Gen.-Major a. D.; verm. I) . Karoline Wilhelmine Marie Köhring, geb. . ., † München 25. Aug. II) . . 27. Jan. 1845 mit der Schwester seiner Schwiegertochter Klara Gfin Rheinstein und Tattenbach, geb. Nürnberg 2. April 1818, † Wi 8. Sept. 1890.

Kinder: a) 1r Ehe: 1. (Adoptivsohn) † Ludwig Karl Heinrich Freiherr von Jee trikuliert im Kgr. Bayern bei der Fehrnklasse 11. April 1853], geb. Alt-Stettin . . heim 24. Jan. 1865, Kgl. niederländ. Major a. D.; verm. Arnheim . . mit Weerts, geb. . ., † Arnheim 2. Mai 1883.

Sohn: † Theodor Karl Wilhelm, geb. Arnheim 13. Dez. 1831, † das. 6. M Kgl. niederländ. Major a. D.

2. † Karl Wilhelm Theodor, geb. Lille 6. Mai 1811, † München 23. Ap Kgl. bayer. Kmi. und Gen.-Lt., Gen.-Adj. Sr. M. des Königs; verm. berg 22. Nov. 1836 mit Luise Gfin von Rheinstein und Tatten geb. Nürnberg 24. Mai 1815, † München 21. Nov. 1845; II) Hof 18. Jan. mit — Konstanze Maria Franck, geb. Hof 9. Jan. 1829. [München.]

Kinder: a) 1r Ehe: 1) Franziska Seraphine Klara Karoline Wilhel Alexandra, geb. München 19. Jan. 1843; verm. das. 16. Febr. 1863 mit mann Bockhahn, † München 8. Jan. 1876. [München.]

— b) **2r Ehe:** 2) Therese, geb. München 15. April 1850; verm. das. 4. J 1872 mit Karl von Schumacher, Kgl. bayer. Gen.-Major z. D. [Münch

3) Hans Joachim Christoph Klemens Ludwig Theodosius Alexander, g München 31. Mai 1861, Kgl. bayer. Rittm. a. D.; verm. Helgoland 6. O 1897 mit — Charlotte Grüner, geb. Iglau 2. Aug. 1864. [München.]

— b) **2r Ehe:** 3. Maria Eugenie Wilhelmine, geb. München 2. Mai 1848; verm. Reichenhall 14. Dez. 1886 mit Ludwig Graenzer, Kgl. bayer. Forstm. in Wunsiedel.

Jeszenszky von Nagy-Jeszen, 1901.

Jetzer, s. Fleschner-Jetzer

Jöchlinger von Jochenstein, 1901. — **Joelson**, 1901. — **...n**, 1901. — **Jordis von Lohausen**, 1901. — **Jósika von ...ska**, 1901. — **Jovanović**, 1901. — **Jovits von ...egenberg**, 1901. — **Jud**, 1901. — **Juncker**, 1901.

4) E... verm. ... werth Braun...

5) M... 187... M...

2. † ... preu... Jak... †...

Jungenfeld, s. Geduld von Jungenfeld.

Jurković, 1901.

Kageneck.

...isch. — Ghzgt. Baden. — Straßburger Uradel; franz. Anerkennung des Fehrenstandes Compiègne 6. Aug. 1773. — Beschreibung des Wappens, geschichtl. Notiz und Stammtafeln Jahrg. 1888, S. 384; vgl. auch den gleichnamigen Artikel im Taschenbuch der Gräfl. ... Häuser.

... Karl Simon Freiherr von Kageneck, geb. Hagenau 19. Dez. 1776, ...en-Baden 10. Nov. 1847, Ghzgl. bad. WGRat und Major a. D., OHofm. ...arkgrafin Christine von Baden; verm. . . 10. Mai 1804 mit Henriette von ...ch, geb. Regensburg 14. Nov. 1782, † Baden-Baden 6. Aug. 1846.

1. † Emil Karl Alexander, geb. . . 10. Nov. 1812, † . . 17. Nov. 1882, ...l. bad. Khr und OForstrat; verm. . . 3. Juni 1841 mit Sabine Sophie ...garete Emilie Gulat von Wellenburg, geb. Bruchsal 24. Juli 1820, ...sruhe i. B. 21. Febr. 1899.

...: 1) Henriette Mathilde, geb. . . 24. Febr. 1842. [Karlsruhe i. B.]

Karl Emil Franz, geb. . . 15. Mai 1848, Hzgl. sachsen-altenb. Khr, Intendant des Hzgl. Hoftheaters und der Hofkapelle, Kgl. preuß. Oberstlt. a. D.; verm. Katzeburg 28. Dez. 1886 mit — Mathilde Gfin von der Recke von Vollmer...tein, geb. Kraschnitz 17. Okt. 1860 (luth.). [Altenburg.]

Emilie Josephine Sophie, geb. . . 25. Febr. 1853; verm. . . 3. Dez. 1877 mit Wilhelm Meyer, † . . 23. Mai 1882, Kgl. preuß. Rittm. im 3. bad. Drag.-Rgt Pr. Karl Nr. 22. [Karlsruhe i. B.]

Christian August Wilhelm, geb. Karlsruhe 14. Juli 1826, † das. 7. Mai 1886, Ghzgl. bad. Khr und OIngenieur; verm. . . 30. Juli 1868 mit — Franziska Freiin von Stengel, geb. Durlach 17. Febr. 1846. [Karlsruhe i. B.]

Tochter: Anna Franziska Auguste Henriette, geb. Donaueschingen 16. Jan. 1871.

Kager von Stampach.

...atholisch. — Oesterreich (Böhmen). — Böhmischer Uradel; erbländ.-oesterr. Frhr. d. d. Wien 19. Juni 1795. — Beschreibung des Wappens und geschichtl. Übersicht im Jahrg. 1865, S. 915.

Andreas Kager Freiherr von Stampach, geb. Prag 30. April 1809, K. u. K. Hptm. a. D.; verm. . . 19. Okt. 1857 mit — Christine Karoline Stieber von Stürzenfeld, geb. . . 6. Mai 1827. [Kaaden, Böhmen.]

Tochter: Maria Anna Karoline Johanna Leopoldine Gabriele, geb. . . 13. Mai

1868; verm. Teplitz 12. Okt. 1889 mit Severin Frhrn von Messina, K. K. Bez.-Kommissär in Wels.

Adoptivsohn und Neffe: Freiherr Stieber-Kager von Stampach, s. dort.

Kaiffel, 1901. — **Kaiser**, 1901. — **Kaiserstein**, 1901. — **Kákonyi von Kákony und Tsipp**, 1901, resp. 1895.

Kalchberg, s. Kalchegger.

Kalchegger von Kalchberg, 1901 — **Kalkhof**, 1901. — **Kalliányi von Kallian**, 1901. — **Kallina von Urbanow**, 1901.

Kanne.

Katholisch. — Preußen (Prov. Westfalen). — Westfälischer Uradel. — Geschichtl. Übersicht im Jahrg. 1859, S. 347, Berichtigung dazu im Jahrg. 1896, S. 465.

A. Itelsche Linie.

Preuß. Bestätigung des Frhrnstandes d. d. Neues Palais bei Potsdam 27. Sept. 1893 (für den Frhrn Karl, s. unten). — Besitz: Das im Jahre 1887 gestiftete Fideikommiß Breitenhaupt (217 ha), Kr. Hörter. — Beschreibung des Wappens und ältere Genealogie im Jahrg. 1896, S. 465.

† Leopold von Kanne, geb. . . 25. Juli 1790, † . . 18. März 1832, Herr auf Breitenhaupt; verm. 1) . . 20. Juni 1820 mit Karoline Freiin von Wrede-Melschede, geb. . . ., † . . 11. Juli 1822; 11) . . 20. Mai 1828 mit Sophie Freiin von Hövel, geb. . . 17. April 1805, † . . 8. April 1875.

Kinder: a) **1r Ehe:** 1. Ferdinande von Kanne, geb. . . 30. Nov. 1821; verm. . . 16. Juni 1840 mit Karl Frhrn von Boemelburg, geb. . . 4. Nov. 1801, † . . 24. Okt. 1859, Herrn auf Maygadessen. [Holzhausen bei Pyrmont.]

— b) **2r Ehe:** 2. Wilhelmine von Kanne, geb. . . 20. Febr. 1829; verm. . . 11. Sept. 1853 mit Ferdinand Frhrn von Negri, † Zweibrüggen 6. Jan. 1884, Herrn auf Zweibrüggen. [. . .]

3. † Karl Friedrich August Franz Leopold Joseph Athanasius Freiherr von Kanne, geb. . . 2. Mai 1832, † Breitenhaupt 17. März 1897, Frherr, Kgl. preuß. Förster a. D.; verm. Vörden 25. Nov. 1879 mit — Therese Freiin von Horthausen a. d. H. Abbenburg, geb. Paderborn 21. Juni 1848. [Breitenhaupt bei Steinheim, Westf.]

Kinder: 1) Maria Eleonore Margareta Mathilde Caroline, geb. Breitenhaupt 10. März 1881.
2) Sophie Maria Josephine Antonia Huberta, geb. Breitenhaupt 3. Nov. 1882.
3) Bernd Alexander Joseph Maria Ignatius, geb. Breitenhaupt 14. März 1884.
4) Dietrich Maria Guido Friedrich Quirinus, geb. Breitenhaupt 30. März 1885.
5) Leopold Franz Ferdinand Joseph Maria, geb. Breitenhaupt 3. März 1890.

B. Berndsche Linie.

Preuß. Genehmigung zur Fortführung des Frhrl. Prädikats d. d. Sanssouci 10. Juli 1847 (s. Jahrg. 1874, S. 323). — Beschreibung des Wappens im Jahrg. 1859, S. 347.

† Klemens August Freiherr von Kanne, geb. . . 7. Mai 1808, † . . 28. Febr.

1853, Herr auf Bruchhausen, Westf.; verm. I) . . 3. Aug. 1833 mit Augusta Freiin von Bourscheidt, geb. . . 26. Juli 1815, † . . 23. Jan. 1837; II) . . mit Julia von Heyden, geb. . . 2. Dez 1813, † . . 1. Dez. 1865.

Kinder: a) 1r Ehe: 1. Sophie, geb. . . 20. Juni 1834, im Kloster der Ursulinerinnen in Aachen.

2. Eleonore, geb. . . 9. Jan. 1837, im Kloster der Schwestern der christlichen Liebe in Paderborn.

— **b) 2r Ehe:** 3. Hermann, geb. . . 9. Mai 1842, Kgl. preuß. Lt. der Ldw.; verm. . . 12. April 1867 mit — Agnes von der Marwitz a. d. H. Rostin, geb. . . 9. Sept. 1839. [. . .]

Sohn: Felix, geb. . . 21. Nov. 1871. [. . .]

4. Philipp Klemens August Karl Felix Maria, geb. Bruchhausen 10. Mai 1850. [Berlin.]

Kap-herr, 1901. — Kappel von Savenau, 1901. — Karaisl von Karais, 1901. — Karg von Bebenburg, 1901.

Karwinsky von Karwin.

Katholisch. — Oesterreich. — Teschenscher Uradel; alter Reichsritter 16. Jan. 1700; böhm. Ritter 3. Mai 1700; oesterr. Frhr. 6. Aug. 1813; immatrikuliert im Kgr. Bayern bei der Frhrnklasse 19. Dez. 1815. — Beschreibung des Wappens und geschichtl. Notiz im Jahrg. 1864, S. 412; ältere Genealogie s. Jahrg. 1886, S. 444.

† Diego Wilhelm Freiherr Karwinsky von Karwin, geb. Wien 21. Nov. 1817, † Olmütz 2. Sept. 1866, K. K. Major des Inf.-Rgts Nr. 71; verm. I) Casalmaggiore 25. Nov. 1850 mit Charlotte Braga, geb. . . , † Brunnau 12. Jan. 1860; II) Castelfranco veneto . . 1866 mit — Lavina Edler von Gorner, geb. . . 21. Nov. 1842. [. . .]

Kinder 1r Ehe: 1. Gustav Wilhelm Johann, geb. Bergamo 8. Juli 1854, K. u. K. Major und Kmdt des Feldjägerbat. Nr. 6; verm. Innsbruck 25. Aug. 1884 mit — Eugenie Freiin Aschauer von und zu Achenrain und Lichtenthurn, geb. Linz 15. Aug. 1860. [Prag.]

Kinder: 1) Margareta Elvira Maria Eugenie, geb. Innsbruck 28. Mai 1885.
2) Katharina Eugenie Maria, geb. Innsbruck 28. Dez. 1886.
3) Karl Gustav Anton, geb. Innsbruck 17. Sept. 1888.
4) Maria Anna Eugenie Johanne, geb. Gries bei Bozen 18. Dez. 1889.
5) Hubert Gustav Anton, geb. Wiener-Neustadt 21. Febr. 1895.
6) Gustav Johann Anton, geb. Trient 24. April 1879.

2. Friederike, geb. Bergamo 29. Sept. 1855; verm. München 22. Sept. 1877 mit Dr. med. Johann von Tymovski, prakt. Arzt. [Nizza.]

Kaskel, 1901. — Kast von Ebelsberg, 1901. — Katzler, 1901. — Kayser, 1901.

Kechler von Schwandorf.

Evangelisch. — Württemberg. — Uradel der schwäbischen Reichsritterschaft, Kantons Neckar-Schwarzwald; immatrikuliert im Kgr. Württemberg bei der Frhrnklasse des ritterschaftlichen Adels. — Beschreibung des Wappens und geschichtl. Übersicht im Jahrg. 1860, S. 402.

† Karl Adolf Theodor Freiherr Kechler von Schwandorf, geb. . . 11. Juni

1751, † . . 17. April 1806, württemb. Mittm.; verm. I) Owen 11. Jan. 1773 mit Charlotte Auguste Wilhelmine von Bidenfeld, geb. . . 6. Febr. 1747, † Ludwigsburg 30. Juli 1788; II) Ruydorf 15. Jan. 1789 mit Karoline von Reischach, geb. . . 9. Febr. 1769, † . . 25. Juli 1806.

Söhne 1r Ehe: 1. † Gustav Ernst Karl Wilhelm, geb. . . 5. Okt. 1773, † . . 17. Febr. 1854, Herr auf Schwandorf, Ober- und Unter-Thalheim; verm. I) . . 13. Aug. 1799 mit Christiane Nesne Gfrörer, geb. . . 11. Mai 1778, † . . 23. April 1818; II) . . 17. Okt. 1819 mit Charlotte Amalie Freiin von Gaisberg a. d. H. Schöckingen, geb. . . 10. Juli 1771(?), † . . 9. Jan. 1827.

Söhne 1r Ehe: 1) † Gustav Ernst Karl Christian, geb. . . 20. Juli 1809, † . . 30. April 1835, Kgl. württemb. Revierförster; verm. . . 7. Aug. 1827 mit Karoline Franziska von Pach, geb. . . 14. Mai 1801, † . . 25. Nov. 1853.

Kinder: (1) Karoline Luise Auguste Josephine Christine, geb. . . 24. Aug. 1828, Stifts-D. des adeligen Fräuleinstifts in Oberstenfeld. [Stuttgart.]

(2) † Viktor Gustav Ernst Karl Christoph, geb. . . 29. Okt. 1829, † Stuttgart 26. April 1897, Kgl. württemb. Major a. D.; verm. I) . . 16. April 1863 mit Marie Isabella de Chastellain, geb. . . 6. Mai 1829, † . . 26. Jan. 1868; II) . . 19. Juli 1870 mit — Fanny Freiin von Gültlingen, geb. Stuttgart 21. Juni 1838. [Stuttgart.]

(3) Adelheid Leopoldine Julie, geb. . . 10. Aug. 1833, Stifts-D. des adeligen Fräuleinstifts in Oberstenfeld. [Stuttgart.]

2) † Emil Karl August Christian, geb. Schwandorf 19. März 1815, † Stuttgart 12. Dez. 1869, Kgl. württemb. Major a. D.; verm. . . 29. Aug. 1841 mit — Johanna Franziska Luise Kausler, geb. . . 12. Sept. 1818. [Stuttgart.]

Kinder: (1) Emil Karl Friedrich Albert, geb. . . 14. Okt. 1843, Kgl. württemb. Bauinspektor, Abt.-Ingenieur beim Eisenbahn-Hauptmagazin in Eßlingen und Lt. a. D.

(2) Albert Karl Gustav Ludwig Moritz, geb. . . 26. März 1848, Kgl. württemb. Oberstlt. z. D., Abg. des ritterschaftl. Adels. [Schloß Schwandorf und Stuttgart.]

(3) Anna Franziska Karoline, geb. . . 19. Nov. 1854, Stifts-D. des adeligen Fräuleinstifts in Oberstenfeld. [. . .]

2. † Ernst Karl Adolf, geb. . . 18. März 1775, † . . 1. Juni 1828, Kgl. württemb. Oberst und Kmdt der Festung Hohenasperg; verm. Ludwigsburg 22. April 1805 mit Karoline Friederike Wilhelmine von Stedingk, geb. . . 5. April 1782, † . . 24. Sept. 1857.

Sohn: † Emil Karl Gustav, geb. Ludwigsburg 6. Aug. 1815, † Stuttgart 30. Aug. 1879, Kovist bei der Kgl. Postdirektion in Stuttgart; verm. Stuttgart 9. Febr. 1843 mit Emilie Adelheid Föhr, geb. Stuttgart 11. März 1822, † das. 23. Juni 1885.

Sohn: Ernst Karl Friedrich August, geb. Stuttgart 13. Jan. 1846, Kgl. württemb. Stationsm. in Stuttgart; verm. . . 6. Mai 1873 mit — Lina Berchtold, geb. . . 28. Juni 1849.

Töchter: a. Pauline Emilie Karoline Lina, geb. . . 19. Jan. 1883.
b. Klara Lina Emilie, geb. . . 3. Mai 1887.

3. † Karl Maximilian Ferdinand, geb. . . 8. Nov. 1779, † . . 1. Juni 1852, Kgl. württemb. Oberst im 8. Infanterieregt.; verm. . . 16. Mai 1806 mit Marie Jakobine Gfrörer, geb. . . 11. Sept. 1781, † Schwäbisch Hall 16. Nov. 1864.

Kinder: 1) † Maximilian, geb. . . 19. Febr. 1807, † . . 16. Mai 1880, Kgl. württemb. Rea.-Manifft a. D.; verm. Frankfurt a. M. 6. Aug. 1846 mit — Klara Karoline Meldau, geb. Frankfurt a. M. 31. März 1819. [Ludwigsburg.]

2) Adelheid, geb. . . 14. Okt. 1810; verm. . . 3. Okt. 1837 mit Franz Erbrn Besserer von Thalfingen, † . . 25. Dez. 1879, Kgl. württemb. Major a. D. [Gannstatt.]

Keller von Schleitheim.

Katholisch. — Bayern. — Uradel vom Bodensee; Reichsfrhr. mit dem Prädikat „Freiherr von und zu Ysenburg“ d. d. Regensburg 27. Okt. 1683; bestätigt d. d. Wien 26. März 1710; immatrikuliert im Kgr. Bayern bei der Freiherrnklasse 16. Dez. 1824. — Beschreibung des Wappens und geschichtl. Übersicht im Jahrg. 1866, S. 816.

Joseph Franz Keller von Schleitheim, Freiherr von und zu Ysenburg, geb. . . 19. Jan. 1825, Kgl. bayer. Km. und Gen. der Inf. z. D.; verm. . . 25. Juni 1864 mit Emma Freiin von Reck auf Autenried, geb. . . 3. Sept. 1838, † München 5. Jan. 1900. [. . .]

Tochter: Adelheid Friederike Marie, geb. München 7. April 1868; verm. . . 17. April 1890 mit Wilhelm Gfn von Ysenburg-Philippseich, † München 24. Dez. 1900, Kgl. bayer. Km. und Major z. D. [München.]

Kellersperg, 1901. — **Kellner von Köllenstein**, 1901. — **Kemperle von Philippsborn**, 1901.

Kerckerinck zur Borg.

Katholisch. — Preußen (Prov. Westfalen). — Westfälischer Uradel; Reichsfrhr. und erbländ.-oesterr. Frhr. unter Bestätigung des alten ritterm.-fränk. Adels nebst Wappenbesserung d. d. Wien 25. Juni 1710; preuß. Anerkennung des Freiherrnstandes 20. Jan. 1835 (laut Min.-Reskr. für Maximilian Klemens Frhrn von Kerckerinck zur Borg und Steinghof, Reg.-Rat in Trier). — Beschreibung des Wappens, geschichtl. Übersicht und Stammreihe im Jahrg. 1881, S. 416.

Maximilian Friedrich Hubert Maria Freiherr von Kerckerinck zur Borg, geb. Münster i. W. 10. Juni 1829, Herr auf Borg, Sunger-Welpendorf, Bodinghelde und Berl, Kgl. preuß. Major a. D.; verm. Münster i. W. 18. Juni 1868 mit — Theresia Freiin von Fürstenberg a. d. H. Borbeck, geb. Münster i. W. 12. Mai 1841.

Kinder: 1. Engelbert Friedrich Hubert Maria, geb. . . 3. Okt. 1872, Kgl. preuß. Referendar und Lt. der Res. des Kür.-Rats von Driesen (westfal.) Nr. 4; verm. Münster i. W. 15. Aug. 1901 mit — Magdalene Gfin von Galen, geb. Goldegg 6. Aug. 1879. [Haus Borg bei Münster i. W.]

2. Maria Franziska Antonia Hubertina, geb. . . 11. Dez. 1879.

Kesling, 1901.

Kessel und Zeutsch*.

Evangelisch. — Preußen (Prov. Schlesien). — Thüringischer Uradel; preuß. Frhr unter dem Namen „von Kessel und Zeutsch“ nach dem Rechte der Erstgeburt und zugleich geknüpft an den Besitz des im Jahre 1771 gestifteten Fideikommisses Raake mit Neuhof und Medlin (zus. 558 ha), Kr. Oels, d. d. Berlin 28. Sept. 1873. Im Jahre 1849 errichtete die Frau Mitm. Angelika von Kessel geb. von der Marwitz die vom Kesselschen Familienstifter bestimmte den jedesmaligen Älterherrn von Raake als unmittelbaren Kurator derselben. — Beschreibung des Wappens und geschichtl. Übersicht, welche nach Obigem zu berichtigen wäre, im Jahrg. 1875, S. 360.

S. auch den gleichnamigen Artikel im Gothaischen Genealog. Taschenbuch der Adeligen Häuser, Bd. I.

† Georg Heinrich Alexander 1. Freiherr von Kessel und Zeutsch, geb. Raake 18. Nov. 1827, † das. 23. Okt. 1896, Fkherr, Kgl. preuß. OLt. a. D., RRr des Joh.-O.; verm. Ober-Prausnitz 22. Sept. 1859 mit — Leokadie Gfin von Lüttichau, geb. . . 8. Mai 1842. [Raake bei Bohrau, Kr. Oels.]

Kinder: 1. Friedrich Johann Richard 2. Freiherr von Kessel und Zeutsch, geb. Raake 27. Dez. 1860, Fkherr, Kgl. preuß. Rittm. der Res. des Ul.-Rgts Kaiser Alexander II. von Rußland (1. brandenb.) Nr. 3; verm. Breslau 25. Juli 1900 mit — Antonie (Toni) Freiin von Sauerma, geb. Breslau 2. Sept. 1878 (s. den Artikel Saurma, B. I., im Taschenbuch der Gräfl. Häuser).

2. Hedwig Antoinette Margarete von Kessel, geb. Raake 7. Juni 1866; verm. das. 5. Okt. 1886 mit Oskar Gfn Pilati von Taßul zu Darberg (kath.), Kgl. preuß. Rittm. der Res. des Leib-Kür.-Rgts Großer Kurfürst (schles.) Nr. 1. [Schlegel, Gfschaft Glatz.]

Ketelhodt.

Lutherisch. — Schwarzburg-Rudolstadt. — Erbschenken der gefürsteten Gfschaft Henneberg. — Beschreibung des Wappens und geschichtl. Notiz im Jahrg. 1856, S. 347; Stammreihe im Jahrg. 1857, S. 366.

† Christian Ulrich von Ketelhodt, geb. Campse 5. Aug. 1701, † Rudolstadt 7. Juni 1777, Herr auf Campse und Lichstädt, Fstl. schwarzb.-rudolst. GRat, Kanzler und Konsistorialpräs., Erbschenk; verm. . . 25. Nov. 1729 mit Maria Katharina von Beulwitz, geb. Rudolstadt 20. Juli 1703, † das. 9. März 1769.

Söhne: 1. † Karl Gerd, geb. Rudolstadt 3. Okt. 1738, † das. 14. Jan. 1814, Fstl. schwarzb.-rudolst. GRat, Kanzler und Konsistorialpräs.; verm. Schlettwein 21. April 1763 mit Auguste Friederike Freiin Bachoff von Echt, geb. Schlettwein 28. März 1741, † Rudolstadt . .

Sohn: † Karl Ulrich Freiherr von Ketelhodt, geb. Rudolstadt 30. März 1773, † das. 7. Nov. 1832, Fstl. schwarzb.-rudolst. Khr und OJägerm.; verm. . . Mai 1798 mit Charlotte Elisabeth von Humbracht, geb. . . 26. März 1780, † Rudolstadt 28. Dez. 1851.

Sohn: † Ludwig Karl Gustav Freiherr von Ketelhodt, geb. Rudolstadt 14. Nov. 1799, † das. 20. Nov. 1866, Erbschenk, Fstl. schwarzb.-rudolst. Khr und GKammerrat, Mitgl. der altadeligen Ganerbschaft des Hauses Alten-Limpurg in Frankfurt a. M., ERr des Joh.-O.; verm. Dessau 1. Mai 1834 mit Thekla Paula gesch. Freifrau von Richthofen, geb. von Berenhorst, geb. . . 22. Juli 1808, † Rudolstadt 17. Jan. 1890.

Töchter: a. Katharina (Kathinka), geb. Rudolstadt 7. Juni 1835; verm. das. 29. Nov. 1853 mit Klemens Frhrn von Schauroth, † Frankfurt a. M. 3. Juli 1891, Ghzgl. hess. Khrn, ERr des Joh.-O. [Rudolstadt.]

b. Hedwig Pauline, geb. Rudolstadt 1. Juni 1837; verm. das. 27. Mai 1858 mit Anton Frhrn von Humbracht, † Dresden 29. Dez. 1896 (kath.), Fstl. schwarzb.-rudolst. Khrn, Kgl. preuß. Major z. D., ERr des souv. Malt.-RrO. [Dresden und Rudolstadt.]

2. † Johann Friedrich Freiherr von Ketelhodt, geb. Rudolstadt 26. April 1744, † das. 2. Febr. 1809, Fstl. schwarzb.-rudolst. Hofmarschall und OStallm.; verm. I) Ober-Pöllnitz bei Triptis 9. Jan. 1770 mit Friederike Bernhardine Henriette von Sommer, geb. Ober-Pöllnitz 24. Sept. 1747, † Rudolstadt 21. Jan. 1787; II) . . 1787 mit Friederike Elisabetha Lucia von Beulwitz, geb. . . , † . .; III) . . 1792 mit Luise Karoline Wilhelmine Henriette Charlotte von Humbracht, geb. . . 14. Juli 1762, † Rudolstadt 20. Febr. 1833.

Söhne: a) 1r Ehe: 1) † Ludwig Karl Christian, geb. Rudolstadt 26. Febr. 1775,

† daſ. 4. Dez. 1811, Herr auf Behringen, Fſtl. ſchwarzb.-rudolſt. Reg.-Rat; verm. Gotha . . mit Marianne von Berbisdorf, geb. . . 29. Dez. 1775, † Rudolſtadt 17. Juni 1838.

Söhne: (1) † Maximilian Auguſt, geb. Rudolſtadt 27. Dez. 1804, † Kingston 11. Okt. 1865, Grundbeſ. in Oxford und Lords auf Jamaika, Mitgl. des Oberh. und des Exekutiv-Komitees der genannten Inſel; verm. Aachen 12. Okt. 1830 mit Sophie Luiſe Radcliff Colleton, geb. . . † . . 27. März 1869.

Tochter: Karoline Julie Marianne Anna Colleton Plantagenet, geb. Aachen 12. Nov. 1831; verm. Chancery-Hall 27. Dez. 1864 mit Alfred Fehrn von Ketelhodt (geſch.; ſ. unten). [Jamaika.]

(2) † Johannes Albert, geb. Rudolſtadt 25. Juni 1806, † daſ. 15. Mai 1873, Fſtl. ſchwarzb.-rudolſt. Kbr., GRat, Vorſtand der Abt. für Finanzen und Kirchen- und Schulangel. im Fſtl. Min.; verm. Rudolſtadt 29. Okt. 1837 mit Thekla Freiin von Ketelhodt, geb. . . 27. Dez. 1817, † Rudolſtadt 6. Febr. 1888.

Söhne: a. Mar Ferdinand, geb. Rudolſtadt 16. Nov. 1843, Herr auf Behringen, Erbſchenk der gefürſteten Grafſchaft Henneberg, Ghzgl. mecklenb.-ſchw. Droſt a. D. [Behringen.]

b. † Karl, geb. Ober-Weißbach 11. März 1846, † Rudolſtadt 6. Juni 1896, Fſtl. ſchwarzb. Kbr., Kgl. preuß. Hptm. a. D.; verm. Wirſitz 10. Okt. 1876 mit — Charlotte Friederike Emilie Hedwig Freymark, geb. . . 18. Febr. 1854. [Rudolſtadt.]

Kinder: a) Karl Gerth Albert Emil, geb. Jena 18. Jan. 1879, Kgl. preuß. Lt. im 5. thüring. Inf.-Rgt Nr. 94 (Herzog von Sachſen). [Jena.]

b) Hertha Frieda Ida, geb. Jena 28. Juli 1880.

c. Ernſt Ulrich, geb. Ober-Weißbach 1. Aug. 1847, Fſtl. ſchwarzb. Kbr., Kgl. preuß. Major a. D.; verm. Braunsdorf bei Tripſis 3. Nov. 1879 mit — Friederike (Frieda) Anna Thereſe von Finſiedel, geb. Löſchwitz bei Altenburg 3. April 1860. [Rudolſtadt.]

d. Waldemar Theodor, geb. Rudolſtadt 11. Juni 1850, Kgl. preuß. Major a. D., Bez.-Off. und Pferde-Vormuſterungskommiſſar beim Ldw.-Bez. Neu-Ruppin; verm. Barranowen 2. Okt. 1894 mit — Friederike Anna Adolfine Rogalla von Bieberſtein, geb. . . 26. Mai 1863.

Kinder: a) Ida Thekla Friederike, geb. Allenſtein 8. Aug. 1895.

b) Predeber Albert Vollmar Waldemar, geb. Allenſtein 21. Nov. 1896.

c) Albert Waldemar Mar Karl Ernſt, geb. Frankfurt a. O. 13. Okt. 1898.

d) Vollmar Waldemar Mar, geb. Frankfurt a. O. 5. Okt. 1899.

— b) **3r Ehe:** 2) † Karl Auguſt Ludwig, geb. Rudolſtadt 20. März 1798, † daſ. 20. Okt. 1849, Fſtl. ſchwarzb.-rudolſt. Kbr und GRat; verm. I) . . mit Luiſe Jokiſch-Scheuereck, geb. . . 18. Dez. 1797, † Rudolſtadt 29. Febr. 1828; II) Hasperde 7. Juli 1829 mit Ernestine Emma von Hake, geb. Hannover 7. Juni 1808, † Rudolſtadt 28. März 1831; III) Rudolſtadt 23. Jan. 1856 mit Thereſe Scheller, geb. Rudolſtadt 23. Jan. 1817, † daſ. 24. Mai 1873.

Söhne: a) **1r Ehe:** (1) Rudolf Hugo, geb. Rudolſtadt 28. Febr. 1828, K. u. K. Rittm. a. D. [Gran.]

— b) **2r Ehe:** (2) Alfred, geb. Rudolſtadt 6. Sept. 1830; verm. Chancery Hall 27. Dez. 1864 mit Karoline Freiin von Ketelhodt, geb. Aachen 12. Nov. 1831 (geſch.; ſ. oben). [Jamaika.]

— c) **3r Ehe:** (3) Robert Oskar Predeber, geb. Rudolſtadt 17. Okt. 1836, Herr auf Hermannsgrün bei Greiz, Hzgl. ſachſen-cob. und goth. Staatsrat und Min. des Hzgl. Hauſes a. D., Fſtl. ſchwarzb.-rudolſt. Kbr; verm. Sognow 14. Okt. 1863 mit — Olga verw. Freifrau Hiller von Gaertringen, geb. von Muellern, geb. Sognow 17. Juni 1852. [Gotha.]

Söhne: a. Joachim Auguſt Vrede, geb. Gotha 16. Juli 1884.

b Hermann Lütke Wendelin, geb. Coburg 2. Okt. 1886.

c. Alfred Hans Fremer, geb. Coburg 4. März 1890.

(4) Rudolf, geb. Rudolſtadt 15. Mai 1838, Fſtl. ſchwarzb.-rudolſt. Kbr und

Ldesforstm.; verm. Rudolstadt 23. Okt. 1866 mit — Luise Jokisch-Scheuereck, geb. . . 28. Aug. 1848. [Rudolstadt.]

Kinder: a. Karl Ludwig Gerd, geb. Rudolstadt 1. März 1868, Fstl. schwarzb.-rudolst. Ger.-Assessor; verm. Behrensen 26. Juni 1901 mit — Friederike Agnes Adelheid von Strube, geb. Behrensen 16. Juli 1873. [Schlotheim.]

b. Wilhelm Karl Ulrich Alfred, geb. Rudolstadt 15. Juni 1869, Fstl. schwarzb.-rudolst. Forstassessor, Kgl. preuß. Lt. der Res. des westfäl. Jägerbat. Nr. 7. [Leutenberg.]

c. Georg Arthur Hans Karl, geb. Rudolstadt 3. Febr. 1871, Kais. deutscher OLt. z. See a. D. [. . .]

d. Therese Luise Anna Karoline Gertrud, geb. Frankenhausen 24. Febr. 1873.

Ketschendorf, s. Stolzenau von Ketschendorf.

Ketteler.

Katholisch. — Preußen (die Prov. Westfalen, Hannover und Schlesien). — Westfälischer Uradel; preuß. Genehmigung zur Fortführung des Frhrntitels d. d. Charlottenburg 20. Nov. 1841 (s. Jahrg. 1871, S. 333). — Besitz: Das im Jahre 1778 gestiftete, im Jahre 1892 erweiterte Fideikommiß Harkotten mit Möllenbeck, Störmede, Tinnen und Bollen (zus. 2460 ha) in den Prov. Westfalen und Hannover. — Beschreibung des Wappens im Jahrg. 1860, S. 410, und geschichtl. Übersicht im Jahrg. 1859, S. 356; ältere Genealogie im Jahrg. 1865, S. 484. S. auch den gleichnamigen Artikel im Gothaischen Genealog. Taschenbuch der Adeligen Häuser, Bd. II.

† Maximilian Friedrich Freiherr von Ketteler, geb. . ., † Wiesbaden 30. Juli 1832, Fkherr, Kgl. preuß. Khr und Ldrat; verm. . . 1801 mit Klementine Franziska Freiin Wenge zu Beck, geb. . ., † . . 13. März 1844.

Söhne: 1. † August Joseph, geb. . . 31. Mai 1808, † Potsdam 27. Juli 1853, Kgl. preuß. Major im 1. GIII.-Rgt; verm. Potsdam 12. Okt. 1848 mit — Cäcilie Wilhelmine Karoline von Luck und Witten, geb. Münster i. W. 24. Jan. 1822. [Münster i. W.]

Kinder: 1) Anna, geb. . . 11. Dez. 1849, StiftsD. von Geseke und Keppel.

2) Maria Sophia, geb. . . 1. Juni 1851, Barmherzige Schwester im O. des heil. Franziskus in Aachen.

3) † Klemens August (Posthumus), geb. Potsdam 22. Nov. 1853, † (ermordet) Peking 20. Juni 1900, Kais. deutscher a. o. G. u. b. M. in Peking, Kgl. preuß. Khr und Lt. der Ldw.-Inf.; verm. Detroit, NAm., 24. Febr. 1897 mit — Maud Cass Ledyard, geb. . . 24. Jan. 1871. [. . .]

2. † Wilderich Max, geb. . . 14. Juni 1809, † . . 29. Juli 1873, Herr auf Thüle, Kgl. preuß. OLt. a. D.; verm. . . 2. Juni 1838 mit Pauline verw. Freifrau von Nagel, geb. Gfin zu Stolberg-Stolberg, geb. . . 18. Sept. 1810, † Ober-Marsberg 19. Jan. 1889.

Kinder: 1) Friedrich Klemens, geb. . . 22. März 1839, Fkherr, Kgl. preuß. Khr und OLt. a. D., ERr des souv. Malt.-RrO.; verm. Schwarzenraben 25. Aug. 1863 mit — Maria Kunigunde von der Decken, geb. Oldenburg 5. Okt. 1843, Herrin auf Schwarzenraben (207 ha), Eringerfeld (358 ha) und Mittelhaven. [Burg Eringerfeld, Kr. Lippstadt, Westf.]

Kinder: (1) Wilhelm Wilderich, geb. Schwarzenraben 6. Aug. 1864, Kgl. preuß. OLt. der GLdw.-Kav., ERr des souv. Malt.-RrO.; verm. Münster i. W. 29. Jan. 1895 mit — Paula Freiin von Oer, geb. Egelborg 16. März 1868. [Burg Störmede, Westf.]

Sohn: Wilderich Friedrich Leo Carolus Michael Gabriel Joseph Antonius Hubertus Maria, geb. Störmede 27. März 1901.

(2) Friedrich Leopold, geb. Schwarzenraben 28. Febr. 1866, Kgl. preuß. Lt. a. D. [. . .]
(3) Kunigunde, geb. . . 25. Febr. 1869; verm. . . 14. Aug. 1890 mit Alexander Frhrn von Harthausen, Herrn auf Thienhausen.
(4) Klemens Goswin, geb. . . 17. Sept. 1870, Kgl. preuß. Lt. der Ref. des Kür.-Rgts von Driesen (westfäl.) Nr. 4; verm. Körtlinghausen 19. Febr. 1901 mit — Elisabeth Freiin von Fürstenberg, geb. . . 7. Sept. 1875. [. . .]
(5) Paula Elisabeth Pia Maria, geb. . . 4. Febr. 1872.
(6) Sophie, geb. Eringerfeld 4. Aug. 1880.
(7) Anna, geb. Eringerfeld 22. März 1882.
(8) Albrecht Alhard, geb. Eringerfeld 17. Sept. 1883.
(9) Elisabeth, geb. Eringerfeld 29. Juli 1885.

2) Luise, geb. . . 16. Nov. 1842, Barmherzige Schwester im O. des heil. Vinzentius in Paderborn.

3) Wilhelm, geb. . . 4. Dez. 1845, Herr auf Thüle, Kr. Büren, Kgl. preuß. Rittm. a. D.; verm. . . 30. Jan. 1883 mit — Ludovika Freiin Wambolt von Umstadt, geb. Darmstadt 8. Febr. 1858.
Kinder: (1) Paula, geb. Thüle . . Okt. 1883.
(2) Friedrich, geb. Thüle 6. Jan. 1887.
(3) Maria Thereſia, geb. . . 3. Febr. 1890.
(4) Franz, geb. . . 7. Aug. 1891.

4) Maria Thereſia, geb. . . 24. Juli 1849; verm. Thüle 7. Juli 1874 mit Klemens Frhrn von Fürstenberg, Kgl. preuß. Rittm. a. D. [Paderborn.]

5) † Otto, geb. Thüle 10. April 1851, † Schurgast 12. Mai 1889, Herr auf Retzitz und Zierzd, Kr. Gleiwitz, Kgl. preuß. Lt. der Ldw.-Kav., EMr des souv. Malt.-Rr.O.; verm. Koppitz 8. Juli 1880 mit — Elisabeth Hedwig Gfin Schaffgotsch, geb. . . 17. April 1862, Herrin auf Schurgast, Weißdorf und Nikoline, Kr. Falkenberg, Schles. (wiederverm. . . 16. Febr. 1892 mit Kaspar Gfn von Korff gen. Schmising-Kerssenbrock, Kgl. preuß. Major a. D. [Schurgast i. Schles.]).
Töchter: (1) Johanna Maria Friederike Elisabeth Huberta Margarete, geb. Koppitz 20. Juli 1881.
(2) Paula Karola Maria Hedwig Huberta, geb. Schurgast 31. Okt. 1883.
(3) Maria Klara Wilhelmine Hedwig Huberta Elisabeth Paula, geb. Schurgast 15. Jan. 1885.
(4) Hedwig Friederike Maria Elisabeth Huberta Margarete Felicitas, geb. Schurgast 10. Juni 1887.
(5) Marie-Therese Huberta Hedwig Elisabeth Klara Gabriele, geb. Schurgast 12. Aug. 1888.

von der Kettenburg.

Katholisch (seit Juli 1852). — Mecklenburg-Schwerin, Preußen (Prov. Hannover) und Oesterreich. — Lüneburger Uradel; oesterr. Frhr. 9. Dez. 1862 (Diplom d. d. Wien 22. März 1863); mecklenb.-schw. Genehmigung zur Annahme des Frhrntitels 22. Nov. 1872. — Beschreibung des Wappens und geschichtl. Übersicht im Jahrg. 1867, S. 458.

† Kuno Auguſtin Peter Freiherr von der Kettenburg, geb. Matgendorf 4. Aug. 1811, † das. 10. Juni 1882, Herr auf Matgendorf ꝛc., Obzgl. mecklenb.-Str. Khr, EMr des souv. Malt.-Rr.O.; verm. Strelitz 28. März 1836 mit Thekla Freiin von Günderode, geb. Frankfurt a. M. 7. Aug. 1815, † Fragsburg bei Meran 23. März 1901.

Söhne: 1. Kuno Maximilian Johann Friedrich, geb. Matgendorf 3. Juni 1839, Herr auf Kettenburg (745 ha) und Hünzingen (207 ha; seit 1462 im Bes. der Fam.), Reg.-Bez. Lüneburg, und Buchholz (20 ha), Reg.-Bez. Stade, Lbschaftsrat der

Verdener Ritterschaft; verm. Nette 29. Aug. 1867 mit — Marie Freiin von Bösselager, geb. Würzburg 22. Mai 1843, StKrD. [Kettenburg.]

Kinder: 1) Kuno Johann Friedrich Hermann Joseph Maria Hubert Romanus, geb. Kettenburg 9. Aug. 1869, K. u. K. Fm. und Oct. im Trag.-Rgt Gf Paar Nr. 2. [Tarnopol, Galizien.]

2) Pia Maria Josepha Huberta, geb. Kettenburg 26. Febr. 1872; verm. das. 31. Juli 1900 mit Karl Seidenacher, K. u. K. Linienschiffslt. [Pola.]

3) Philipp Cajus Carl Maria Paulus Hubert, geb. Kettenburg 10. Jan. 1875, Weltpriester. [Kopenhagen.]

4) Clemens Maria Adolf Johann Franz Hubert, geb. Kettenburg 21. Aug. 1876, K. u. K. Lt. der Res. des 1. Kais der Tiroler Kaiserjäger. [Innsbruck.]

5) Marie-Theres Karoline Paula Huberta, geb. Kettenburg 28. Jan. 1878.

6) Franz-Joseph Maria Hubertus, geb. Kettenburg 8. Dez. 1882.

2. † Kuno Franz Heinrich August, geb. Matzendorf 22. Nov. 1841, † Mentone 29. Nov. 1899, Herr auf Matzendorf (seit 1621 im Bes. der Familie), Schwaikit (seit 1683), Perow (seit 1621) und Wüstenfelde (seit 1843), Mecklenburg-Schw., K. u. K. Km.; verm. Matzendorf 2. Febr. 1869 mit — Elisabeth Gräfin und Herrin zu Brandis, geb. . . 20. April 1850, StKrD. [Tellow, Amt Güstrow.]

Kinder: 1) Johann Baptist, geb. Faal 19. Juni 1870, Kgl. preuß. Lt. der Res. des 2. Gdl.-Rgts; verm. im Haag . . Sept. 1900 mit — Willem Trip, geb. . . . [Matzendorf.]

Sohn: . . , geb. Matzendorf 6. Aug. 1901.

2) Maria, geb. Genf 16. Juli 1871; verm. Prag 12. Juli 1897 mit Jaroslaw von Jaroszky, Kgl. preuß. Geheg.-Rat im Min. des Innern. [Berlin.]

3) Heinrich Anton, geb. Thonon, Ober-Savoyen, 30. April 1874, Dr. jur., Kais. deutscher Reg.-Referendar bei der Reg. im Elsaß. [Strassburg i. E.]

Keyserlingk.

Lutherisch. — Preußen und Rußland (Kurland). — Westfälischer Uradel. — Der Königsberg i. Pr. 15. Okt. 1883 gegründete Familienverein Gök alle zwei Jahre Familientage abwechselnd in Königsberg i. Pr. und in Kurland ab. Vorstandsmitgl.: Gf Hugo, Herr auf Bauenburg, Kgl. preuß. Khr. 1. Vors.; Gf Heinrich, Herr auf Neustadt, WDr., Kgl. preuß. Lt. a. D. 2. Vors.; Gf Heinrich, in Mitau, Schriftführer. — Beschreibung des Wappens und geschichtl. Übersicht im Jahrg. 1856, S. 349; Stammreihe im Jahrg. 1892, S. 424; vgl. auch den gleichnamigen Artikel im Taschenbuch der Gräfl. Häuser und im Handbuch dazu und im Gothaischen Genealog. Taschenbuch der Adeligen Häuser, Bd. I.

I. Linie.

(S. Taschenbuch der Gräflichen Häuser.)

II. Linie.

1. Ast: Groß-Lahnen in Kurland.

Stifter: Fehr Georg Johann, geb. 1629, † 20. Jan. 1705

† Wilhelm Johann Franz Freiherr von Keyserlingk, geb. . . 5. April 1797[1]), † . . 12. Juni 1872, Majoratsherr auf Gros Lahnen; verm. . . Dez. 1818 mit Katharina von Bordelius, geb. . . 20. Aug. 1799, † . . 12 Jan. 1862.

Söhne: 1. † Franz Friedrich Emmerich Otto Feodor, geb. . . 26. April 1822, † . . 29. März 1886, Majoratsherr auf Gros Lahnen; verm. . . 18. Dez. 1861

[1]) Die Daten dieser Linie sind im alten (russischen) Stil angegeben.

mit — Virginia Sophia Benigna Katharina Franziska von Stempel, geb. . . 29. Aug. 1840. [. . .]

Kinder: 1) Editha Katharina Jeannette Wilhelmine, geb. Groß-Lahnen 6. Dez. 1862.

2) Wilhelm Hermann Sergey Emmerich, geb. Warwen 14. Dez. 1863, Majoratsherr auf Groß-Lahnen, Warwen und Lerten, Kurland; verm. Güterberg 26. Aug. 1894 mit — Blanka Elisabeth Viktoria von Arnim, geb. Marienhöh 10. Sept. 1870.

Kinder: (1) Anita Sabine Virginie Hermine Marie, geb. Groß-Lahnen 30. Juni 1895.

(2) Hans-Georg Fedor Alexander Dietloff, geb. Groß-Lahnen 15. Juni 1896.

(3) Albrecht Dietrich Ehrenfried Hubert, geb. Groß-Lahnen 28. April 1900.

3) Alexander Hermann Reinhold Franz, geb. Warwen 8. Mai 1865. [. . .]

4) Dietrich Johann Arthur, geb. Warwen 18. Sept. 1866, Beamter zu bes. Auftr. beim Gouvt von Kurland. [Hasenpoth.]

5) Alfred Feodor Julius, geb. Warwen 13. Juli 1869, Berg-Ingenieur und Bergwerksdirektor; verm. . . 15./28. Mai 1901 mit — Wanda Josephine Schlösser, geb. Dzorkow, russ. Polen, 1. Juli 1876. [. . .]

2. † Hermann Heinrich Alfred, geb. . . 27. Sept. 1832, † Löwenruh bei Reval 31. Okt. 1880; verm. . . 14. Okt. 1873 mit — Christine (Kitty) Natalie Adolfine von Lewenhagen a. d. H. Surro, Estland, geb. . . 8. Febr. 1848, † Reval 10. März 1899.

Kinder: 1) Theodor Wilhelm Friedrich Alfred, geb. Stari-Oskoll, Gouvt Kursk, 8. Sept. 1874. [. . .]

2) Alexandra Virginie Helene, geb. Reval 26. Jan. 1876. [. . .]

3. † Nikolaus Robert, geb. Groß-Lahnen 13. Febr. 1835, † Reval 1. Sept. 1900; verm. . . 29. Okt. 1872 mit — Eva Johanna Adele Baronin von Maydell a. d. H. Maydell, Estland, geb. . . 15. Juli 1845. [. . .]

Sohn: Wilhelm Behrend Robert, geb. Reval 10. Dez. 1873, prakt. Arzt; verm. . . 21. Jan. 1901 mit — Elsbeth Marie Ottilie Füner, geb. St. Petersburg 18. Febr. 1876. [Reval.]

2. Ast: Funkenhof in Kurland.

Stifter: Frhr Hermann Karl, Bruder des Stifters des 1. Astes. — Preuß. Genehmigung zur Fortführung des Freiherrntitels d. d. Charlottenburg 3. Aug. 1854.

† Hermann Wilhelm Ernst Freiherr von Keyserlingk, geb. Halle 10. Okt. 1793 [1]), † Berlin 7. Febr. 1858, Dr. phil., Privatdozent an der Univ. Berlin; verm. . . 21. Aug. 1820 mit Dorothee Ernestine von Zülow a. d. H. Dalwitz, geb. . . 18. April 1797, † . . 22. Juli 1874 (geich. 7. Aug. 1839).

Söhne: 1. † Philipp Ferdinand Hermann, geb. Berlin 25. Nov. 1822, † Stade 27. Mai 1882, Kgl. preuß. Oberst z. D. und Bez.-Kmdr in Stade; verm. . . 1. März 1851 mit Marie Thereſie Elise Bigot, geb. . . 24. Mai 1828 (ath) † Harburg a. E. 21. Dez. 1887.

Kinder: 1) † Hermann Leopold, geb. Essen 27. Febr. 1852, † Lemförde 24. Okt. 1895, Mgl. preuß. Hptm. a. D.; verm. . . 26. Jan. 1894 mit — Elisabeth Brousſin, geb. . . . [Potsdam.]

2) Franz Ludwig Ewald, geb. Beaumarais 4. Sept. 1853, Kgl. preuß. Hptm. z. D. und Bez.-Off. des Löw.-Bez. Worms; verm. Lissowo 29. April 1891 mit — Marie Elisabeth von Keyserlingk, geb. Lissowo bei Gollub, 1. Jan. 1865.

Kinder: (1) Philipp Albin Ewald, geb. Mainz 28. März 1895.

(2) Marie Thereſe Elisabeth, geb. Worms 20. Mai 1899.

3) Klementine, geb. . . 22. Aug. 1855; verm. Stade 26. Jan. 1882 mit William von Bogen, Mgl. preuß. Hptm. a. D. [Potsdam.]

[1]) Die Data sind sämtlich neuen Stils.

2.† Hermann Gustav Adolf, geb. Berlin 24. Febr. 1828, † Uttingen, Bayern, 28. Juli 1866, Kgl. preuß. Hptm. und Komp.-Chef im magdeb. Füs.-Rgt Nr. 36; verm. . . 14. Mai 1859 mit — Natalie von Hagen, geb. . . 14. März 1831. [Erfurt.]

Söhne: 1) Hans, geb. Luxemburg 14. März 1860. [Erfurt.]

2) Friedrich, geb. Luxemburg 6. Aug. 1861. [Merseburg.]

3.† Ewald Karl Theodor, geb. Berlin 20. Sept. 1832, † Wiesbaden 30. Dez. 1891, Kgl. preuß. Gen.-Major z. D.; verm. Stettin 10. Jan. 1864 mit — Katharine Sophie Charlotte Lenke, geb. Stettin 4. Nov. 1841. [Wiesbaden.]

Kinder: 1) Gertrud Dorothea Charlotte, geb. Stettin 27. Nov. 1864; verm. Wiesbaden 30. März 1887 mit Ludwig von Knoop. [Schloß Rothestein, Prov. Hessen-Nassau.]

2) Heinrich Konrad Hermann, geb. Nieder-Schönhausen bei Berlin 12. Aug. 1866, Kgl. preuß. Hptm. und Komp.-Chef im Gren.-Rgt König Friedrich Wilhelm IV. (1. pomm.) Nr. 2. [Stettin.]

3) Walther Gustav Ferdinand, geb. Stettin 27. Juni 1869, Kais. deutscher Kptlt.; verm. Ober-Steutsch 12. Mai 1898 mit — Isidore Klara Marie Hünke, geb. Ober-Steutsch 27. Mai 1874. [Kiel.]

Sohn: Hans Günther Friedrich Ewald, geb. Kiel 11. Dez. 1899.

4) Irmgard Luise Jenny Elisabeth, geb. Stettin 19. Juli 1870; verm. . . 5. Febr. 1895 mit Hans Kern. [Liverpool.]

Kielsmansegg, 1901. — Kienmayer, 1901. — Killinger, 1901. — Kirchbach, 1901.

Kittlitz.

Lutherisch. — Preußen und Großh. Hessen. — Schlesischer Uradel, welcher schon im XV. Jahrh. mit dem Freiherrntitel vorkommt. — Beschreibung des Wappens und geschichtl. Übersicht im Jahrg. 1858, S. 308; ältere Genealogie im Jahrg. 1859, S. 361.

† Johann Ernst Freiherr von Kittlitz und Ottendorf, geb. . . 1723, † . . 29. März 1787, Ratsjenior von Sprottau; verm. . . mit Elisabeth Christiane von Unruh, geb. . . 3. Febr. 1726, † . . 3. März 1789.

Söhne: 1. † Christoph Ferdinand Rudolf, geb. Halbau 1. Juni 1751, † . . 24. Mai 1822, Kgl. preuß. Maj.- und Adjut.; verm. . . 28. Dez. 1786 mit Sophie Wilhelmine Dorothea von Paczensky und Tenczin a. d. H. Schleibitz, geb. . ., † . . 1801.

Kinder: 1) † Friedrich, geb. . . 24. Sept. 1788, † . . 29. Sept. 1849, Kgl. preuß. Oberst; verm. . . 5. Juni 1816 mit Karolina Erdmuthe Buchwald, geb. . ., † Hirschberg, Schles., 21. Sept. 1862.

Kinder: (1) † Ferdinand Rudolf Christoph, geb. . . 1. Juni 1822, † . . 17. Mai 1877, Kgl. preuß. Oberst a. D.; verm. 1) Birnbaum 11. März 1858 mit Agnes Petzel, geb. . . † . . 28. Dez. 1858; II) Guben 18. Juni 1862 mit — Minna von Rimpisch, geb. . . 23. Mai 1838. [Dessau.]

Kinder: a) 1r Ehe: a. Helene Agnes Christiane, geb. Birnbaum 22. Dez. 1858; verm. Dresden 25. Sept. 1879 mit Eugen Petzel, Oberst und Kmdr des 4. ostasiat. Inf.-Regts [China.]

— **b) 2r Ehe:** b. Karl Rudolf Theodor Fritz, geb. Guben 7. April 1863, Kgl. preuß. Hptm. und Komp.-Chef am Kadettenhause in Bensberg; verm. Groß-Gaglow, Mannus, 17. Okt. 1898 mit — Margarete Oetting, geb. . . 1. Juli 1877.

c. Wilhelm, geb. Frankfurt a. O. 10. Aug. 1866, Kgl. preuß. Hptm. und

Komp.-Chef im anhalt. Inf.-Rgt Nr. 93; verm. Dessau 4. Nov. 1896 mit — Hedwig von Madai, geb. . . 16. Aug. 1876. [Zerbst.]

Töchter: a) Ursula, geb. Bernburg 14. Nov. 1867.

b) Gisela, geb. Bernburg 15. Aug. 1896.

(2) Karolina Wilhelmine Amalie Elisabeth, geb. . . 3. Dez. 1832; verm. . . 6. Juli 1872 mit Ernst Köhne, † . ., Kgl. preuß. Lt. a. D. [. . .]

2) † Wilhelm Rudolf, geb. . . 5. Sept. 1794, † . . 10. Aug. 1869, Kgl. preuß. Lt. a. D.; verm. . . 25. Okt. 1820 mit Henriette Juliane Ernestine von Rheinbaben und Stampyen, geb. . ., † . . 9. Mai 1834.

Söhne: (1) † Richard, geb. . . 22. Febr. 1829, † . . 24. Dez. 1867, **Dr. phil.**, Lehrer an der Kgl. Ritterakad. in Liegnitz; verm. . . 11. April 1860 mit — Anna Müller, geb. . . 29. Jan. 1837 (wiederverm. . . mit Alwin Pröller, † . . 1878, Prof. [Wetzlar]).

(2) † Robert, geb. . . 9. März 1831, † Görlitz 3. Febr. 1897, Kgl. preuß. Amtsger.-Rat; verm. . . 28. Juli 1868 mit — Kamilla Primke, geb. . . 27. Dez. 1846. [. . .]

Kinder: a. Walther Kurt, geb. Leobschütz 17. Jan. 1870, Kgl. preuß. Lt. im pos. Inf.-Rgt Nr. 58. [Fraustadt.]

b. Elly Marie, geb. Stettin 31. Juli 1874.

c. Margot Elisabeth, geb. Muskau 21. April 1878.

d. Gerhard Sigismund, geb. Muskau 8. März 1880.

2. † Friedrich August, geb. Syrottau 7. Aug. 1769, † Hirschberg 9. März 1825, Kgl. preuß. Oberstlt. und Kmdr des 2. Bat. vom 7. Lzw.-Rgt; verm. . . 14. Jan. 1798 mit Henriette von Diebitsch, geb. . . 5. Sept. 1771, † Welkersdorf 17. Jan. 1835, des † . . . Gfn Diebitsch-Sabalkanskoy, Kais. russ. FM., Halbschwester (die Nachkommen aus dieser Ehe sind mit Zweigen der Familien von Prittwitz und von Diepenhausen in das Diebitsch-Sabalkanskysche Majorat succedirt).

Söhne: 1) † Friedrich Heinrich, geb. . . 16. Febr. 1799, † Mainz 10. April 1874, Kgl. preuß. Hptm. a. D. (als Naturforscher und Schriftsteller bekannt); verm. . . 28. Juni 1844 mit Julie verw. Reichenbach, geb. Schultz, geb. . . 22. März 1812, † . . 24. Sept. 1865.

Kinder: (1) † Friedrich Eduard Julian, geb. Berlin 10. Okt. 1845, † . . 14. Sept. 1890, Kgl. preuß. Hptm. a. D.; verm. . . 16. Sept. 1876 mit — Elisabeth Amalie Sophie Pustau, geb. Hongkong 25. März 1856. [Altona.]

Tochter: Julie Elisabeth, geb. Königsberg i. Pr. 21. Juni 1877.

(2) † Friedrich Oskar Eugen Julian, geb. Mainz 15. Okt. 1849, † Zoblitz 20. Sept. 1889, Kgl. preuß. Hptm. a. D.; verm. . . 16. Sept. 1879 mit — Jetta Hubertine Agnese van Kricken, geb. im Haag 17. Nov. 1856. [Zoblitz.]

Sohn: Albert Friedrich Heinrich Anton, geb. Mainz 17. Jan. 1881.

(3) Laura Johanna, geb. Mainz 18. März 1851; verm. . . 11. Febr. 1882 mit **Dr. jur. et phil., Lic. theol.** Hugo Sachse, Kgl. preuß. Ger.-Assessor in Berlin.

2) † Friedrich Rudolf, geb. . . 16. Dez. 1809, † . . Dez. 1893, Kgl. preuß. Lt. und Förster a. D.; verm. I) . . mit Katharina Appiano, geb. . . 12. Febr. 1811, † . . 1841; II) . . 17. Nov. 1859 mit — Antonie Blum, geb. . . 19. Juli 1837. [Nieder-Hornikau bei Danzig.]

Kinder 1r Ehe: (1) † Friedrich Heinrich Karl Ernst, geb. . . 17. Nov. 1832, † . . 14. Sept. 1869, Kgl. preuß. Lt. a. D.; verm. Mainz 17. Sept. 1859 mit — Therese Schott, geb. Mainz 8. März 1838. [Worms.]

Kinder: a. Friedrich, geb. Mainz 13. Juli 1860; verm. Stuttgart . . Febr. 1885 mit — Alice Haam, geb. . . Juli 1861. [. . .]

Kinder: a) Hedwig, geb. . . 3. Jan. 1886.

b) Adele, geb. . . 14. Juni 1887.

c) Friedrich Hans Ernst, geb. . . 13. Aug. 1889.

b. Anna, geb. Mainz . . Sept. 1861; verm. . . 28. April 1886 mit Paul Spreng. [Freiburg i. Br.]

c. Hans Friedrich Karl August, geb. Mainz 9. Dez. 1852, Kgl. preuß. Hptm. und Batt.-Chef im Feldart.-Rgt Nr. 40; verm. . . 19. Dez. 1887 mit — Alma Spreng, geb. Freiburg i. Br. 24. Febr. 1868. [Burg.]

Kinder: a) Hans Friedrich Paul Oskar, geb. Hagenau i. E. 4. Juli 1892.

b) Paul Hans Ernst Alfred, geb. Hagenau i. E. 20. Juni 1894.

c) Annemarie Alma Emilie, geb. Hagenau i. E. 7. Juni 1896.

d. Ernst (Posthumus), geb. Mainz 24. Nov. 1869, Kgl. preuß. Lt. im Feldart.-Rgt Nr. 51; verm. Freiburg i. Br. 22. Nov. 1898 mit — Hedwig Dung, geb. . ., Amerika, 15. Okt. 1874. [Straßburg i. E.]

Sohn: Ernst, geb. Straßburg i. E. 15. Sept. 1899.

(2) Bertha Katharine Barbara Therese, geb. Welkersdorf 24. Jan. 1834; verm. Halle a. S. 27. Juni 1873 mit Hugo von Rabenau, † Blankenburg a. H. 7. Mai 1900, Kgl. preuß. Major a. D. [Blankenburg a. H.]

Klaps, 1901. — Kleimayrn, 1901. — Klein von Wisenberg, 1901. — Kleinpaur von Weittenthal, 1901. — Kleinschmit von Lengefeld, 1901. — Kleinschrod, 1901. — Kleinsorgen, 1901.

Kleist.

Katholisch. — Preußen. — Pommerscher Uradel. — Der Stettin 2. Juni 1857 gegründete Familienverband hält alljährlich in Berlin einen Familientag ab. Vorstandsmitglieder: Gf Kleist, Herr auf Zützen, Vorsitzender; Gf Kleist, Herr auf Schmenzin; Gen. der Inf. von Kleist in Potsdam; Erbtruchsenn. von Kleist-Retzow, Herr auf Groß-Tychow; Gen.-Major von Kleist in Danzig. — W.: In Silber ein von zwei flüchtigen roten Füchsen begleiteter roter Balken. Auf dem Helm mit rotsilberner Decke drei fächerförmig auf drei (silbern, rot, silbern) Rosen gestürzte Knebelspieße mit goldenen Schäften und silbernen Eisen. — S. Taschenbuch der Gräfl. Häuser und Gothaisches Genealog. Taschenbuch der Adeligen Häuser, Bd. II.

Stammreihe

(s. Gothaisches Genealog. Taschenbuch der Adeligen Häuser, 1901, Bd. II, S. 471).

Ewald Freiherr von Kleist, geb. 21. Sept. 1667, † 29. April 1746, Kurköln. Gen.-Lt.; verm. mit Maria Anna Freiin von Manteuffel.

Philibert Hieronymus Anton Ewald, geb. 17. April 1717, Kurköln. Oberst; verm. . . .

Johann Ludwig, geb. 24. Juni 1723, † 15. Juni 1778, Herr zu Rath und Hüls, Kurköln. Oberst; verm. mit Marie Amalie Klementine Therese Gfin von Tauffkirchen.

Gotthilf Philibert Clemens, geb. 1747, † 1791, Hptm.; verm. mit Maria Helena Theresia Fischer.

Friedrich August Bernhard Johann Nepomuk, Herr auf Haus Rath (preuß. Anerkennung des Fehnlandes lt. Min.-Reskr. vom 14. Sept. 1829).

Joseph Anton Ludwig Johann Nepomuk, geb. 10. Okt. 1772, † 11. Dez. 1809; verm. mit Maria Anna Henriette van Lipp.

Friedrich Karl Leopold, geb. Hamm 1. Dez. 1777, † das. 9. Febr. 1850, Kgl. preuß. Hptm. im Inf.-Rgt Nr. 27; verm. mit Christina Wickl.

Friedrich Wilhelm, geb. Hamm 12. Febr. 1806, † . . 1849, K. u. K. Lt.; verm. mit Johanna Mende.

Theodor Friedrich, geb. Jägerndorf 25. März 1845, Jurist in Prag [Frhr laut Heroldsamtsattest 5. März und 9. Sept. 1875].
(Der Personalbestand bleibt einem späteren Jahrgang vorbehalten.)

Ewald Friedrich Joseph Anton, geb. 22. Nov. 1807, † 30. Sept. 1869.

(S. unten.)

† Ewald Friedrich Joseph Anton Freiherr von Kleist, geb. Kaiserswerth a. Rh. 22. Nov. 1807, † Vorst 30. Sept. 1869; verm. Calcum 27. April 1839 mit — Marie Charlotte Jacobe Antoinette Heyden, geb. . . 2. Juli 1821. [Cleve.]

Kinder: 1. Bernhard Heinrich Karl Ewald, geb. Haus Ickthal bei Calcum 28. Sept. 1840, Kgl. preuß. GRechn.-Rat und exped. Sekr. a. D. [Frhr laut Heroldsamts-Reskr. d. d. 10. Mai 1881]; verm. Düsseldorf 18. Jan. 1872 mit — Therese Christine Rohland, geb. Düsseldorf 11. Jan. 1843. [. . .]

Kinder: 1) Karl August Johannes Ewald, geb. Düsseldorf 14. Dez. 1872. [. . .]
2) Charlotte Therese Auguste Marie Luise, geb. Neiße 13. Sept. 1874.
3) Bernhard Friedrich Ludwig Werner, geb. Neiße 21. März 1877. [. . .]
4) Klementine Amalie Marie Karoline, geb. Berlin 10. April 1881.

2. Auguste Friederike Therese, geb. Düsseldorf 4. April 1843. [Cleve.]
3. Maria Therese Charlotte Franziska, geb. Düsseldorf 16. Sept. 1848, in der Kongregation der armen Dienstmagde Jesu Christi in Hofheim im Taunus.
4. Friedrich Joseph Eugen, geb. Düsseldorf 18. Jan. 1853. [. . .]
5. Karl Werner Johannes Nepomucenus, geb. Düsseldorf 18. April 1861, Kgl. preuß. Polizeilt. in Berlin und Hptm. a. D.; verm. Berlin 4. Jan. 1893 mit — Emmy Charlotte Justine Krause, geb. . . 31. Okt. 1866 (kath.).

Kinder: 1) Charlotte Julie Luise Martha Maria Corona, geb. Berlin 19. Nov. 1893.
2) Werner Karl Hugo Ewald, geb. Berlin 4. Dez. 1898.
3) Theresia Josepha Maria Luise, geb. Berlin 10. April 1901.

6. Karl Borromäus Maria Joseph Adolph, geb. Düsseldorf 24. Dez. 1865, Kgl. preuß. Hptm. und Komp.-Chef im 5. thüring. Inf.-Rgt Nr. 94 (Ghzg von Sachsen); verm. Cleve 9. Mai 1893 mit — Regina Maria Anna Andrea Grütering, geb. Dinslaken bei Wesel 6. Jan. 1870. [Eisenach.]

Kinder: 1) Heinrich Karl Borromäus Maria Joseph Ewald Bernhard, geb. Cleve 7. März 1894.
2) † Karl Borromäus Maria Bernhard August Gregor, geb. Cleve 12. März 1895, † Bochum i. W. 6. Febr. 1896.
3) Marie-Luise Anna Regina Dorothea, geb. Bochum 27. Juli 1896.
4) Elisabeth Maria Regina, geb. Jena 31. Jan. 1898.
5) Regina Maria Franziska Antonia, geb. Jena 21. Mai 1900.

Klekler-Schiller von Herdern, 1901. — Kleudgen, 1901. — Kleydorff, 1901. — Klezl von Norberg, 1901. — Klöckler von Veldegg und Münchenstein, 1901.

Klot-Trautvetter, s. Taschenbuch der Gräfl. Häuser.

Knebel von Treuenschwerdt, 1901.

von dem Knesebeck-Milendonk.

Preußen. — Niedersächsischer Uradel; preuß. Genehmigung zur Führung des Erbantitels sowie zur Namen- und Wappenvereinigung mit denen der † von Milendonk d. d. Berlin 10. März 1870 (nicht ausgefertigt). — Beschreibung des Wappens und geschichtl. Notiz im Jahrg. 1888, S. 404; s. auch den gleichnamigen Artikel im Gothaischen Genealog. Taschenbuch der Adel. ges. Häuser Bd. I.

† Alfred Kuno Paridam Freiherr von dem Knesebeck-Milendonk, geb. Marwe 29. Aug. 1816, † Berlin 14. Dez. 1883, Herr auf Marwe, Tylsen, Wall, Theresienhof, Roederhof und Hupferuna, Kgl. preuß. Major a. D., Ritter des Joh.-O.; verm. Dresden 28. Sept. 1843 mit — Franziska Sophie von Bojanowska, geb. Berlin 5. Okt. 1822. [Familienstift Kloster Hupferuna bei Halberstadt.]

Söhne: 1. Erich Karl Friedrich Wilhelm Paridam, geb. Tylsen 13. Okt. 1844, Herr auf Marwe (seit 1722 im Bes. der Fam.), Kr. Ruppin, und Bagenz (seit 1872), Kr. Spremberg, Kgl. preuß. Landrat des Kr. Ruppin und Altern. a. D.; verm. Merseburg 5. Okt. 1869 mit — Helene Bertha Jeannette Eugenie Elmira Melanie von Oblen und Adlersfron, geb. Kirchen 14. Jan. 1851. [Marwe.]

Kinder: 1) Erich Levin Wilhelm Paridam, geb. Marwe 17. Juli 1870, Kgl. preuß. Referendar und Lt. der Ref. des 1. Gill.-Rgts. [. . .]

2) Hans Paridam, geb. Bagenz 7. Dez. 1872, Fkherr (seit 24. Okt. 1900) auf Tzsch mit Leippa, Seiffersdorf und Jenkwitz, Schles., Kgl. preuß. Referendar und Lt. a. D. [. . .]

3) Katharine Franziska Bertha Jeannette Brunislawa, geb. Bagenz 29. März 1874; verm. Marwe 5. Okt. 1900 mit Alexander von der Hagen, Herrn auf Rackel, Kr. Ruppin, Kgl. preuß. Lt. a. D.

4) Kurt Paridam, geb. Bagenz 5. Okt. 1875. [. . .]

5) Margaret, geb. Bagenz 9. Nov. 1876.

6) Helene Elisabeth, geb. Bagenz 24. Okt. 1878.

7) Viktor Alfred Paridam, geb. Marwe 24. Dez. 1879. [. . .]

8) Krafft Paridam, geb. Marwe 16. Sept. 1887.

2. Waldemar Xaver Paridam, geb. Tylsen 22. Aug. 1847, Herr auf Tylsen (seit 1300 im Bes. der Fam.), Kr. Salzwedel, Prov. Sachsen, und Wittmoor und Rumskorf (beide seit 1250 im Bes. der Fam.), Kr. Isenhagen, Prov. Hannover, Kgl. preuß. Kbr., Zeremonienm. und Major a. D., Ritter des Joh.-O.; verm. Wiesbaden 25. Nov. 1878 mit — Elisabeth von Turschaninow, geb. Sabolotje, Gouvt Kiew, 19. Sept. 1859 (griech.-kath.). [Schloß Tylsen.]

Kinder: 1) Olga Sophie Alwine Franziska, geb. Berlin 4. Nov. 1879.

2) Waldemar Alfred Alwin Romulus Krafft Paridam, geb. Rom 10. Jan. 1882, Kgl. sächs. Kadett. [Dresden.]

3) Theodora Adriane Therese Adele Charlotte Erika, geb. Tylsen 19. Mai 1886.

3. Georg Alfred Paridam, geb. Marwe 9. Febr. 1854, Herr auf Wall und Theresienhof, Kr. Ruppin, Kgl. preuß. Major in der 9. Gendarmerie-Brig.; verm. Dittmannsdorf 15. Juni 1891 mit — Melante Agnes Eva Beate von Schimony-Schimonsky, geb. Brieg 25. Dez. 1864 (kath.). [Schleswig.]

Knigge.

Lutherisch. — Preußen (die Prov. Sachsen und Hannover) und Rußland (Kurland). — Niedersächsischer Uradel, Reichsfrhr. mit Wappenbesserung d. d. Wien 19. Juni 1665; kursächs.

Anerkennung 20. Sept. 1670. — Besitz: Die im Jahre 1889 gestifteten Fideikommisse a) Harkerode und Arnstein (zus. 712 ha), b) Endorf (302 ha) und Pfersdorf (233 ha), Mansfelder Gebirgskr. der Prov. Sachsen, c) das Kondominatsrittergut Bredenbeck (1555 ha; seit dem XII. Jahrh. im Bes. der Fam.), Prov. Hannover. — Beschreibung des Wappens im Jahrg. 1865, S. 494, und geschichtl. Übersicht im Jahrg. 1864, S. 421.

† Wilhelm Karl Ernst Freiherr Knigge, geb. Leveste 11. Juni 1771, † das. 8. Dez. 1839, Herr auf Leveste, Bredenbeck und Pattensen, Kgr. Hannover, sowie auf Endorf, Arnstein und Pfersdorf, Prov. Sachsen, Kgl. hannov. Schloßhptm. und Ldrat; verm. . . 1803 mit Annette von Bietinghoff gen. Schell a. d. H. Groß Berssen, geb. . . 21. Juli 1787, † Leveste 1. Okt. 1856.

Söhne: 1. † Ernst Ludwig Georg Adam, geb. . . 6. April 1806, † . . 15. Juni 1880, Kgl. hannov. OAbr; verm. . . 2. Juni 1835 mit Jeannette von Stieber, geb. . . 20. Juni 1812, † Hannover 1. Juli 1895, EStaatsD. z. M. der Kgin Marie von Hannover.

Kinder: 1) Anna, geb. . . 25. März 1836; verm. Hannover 8. März 1859 mit Bernhard Gfn von der Schulenburg-Altenhausen, † . . 9. Juli 1866, Kgl. preuß. Oberst. im magdeb. Hus.-Rgt Nr. 10. [Hannover.]

2) Wilhelm Otto Ludwig, geb. . . 6. Jan. 1840, Fherr auf Harkerode c. p., Kgl. preuß. Kbr und Rittm. a. D.; verm. München 28. Febr. 1874 mit — Sophie Stehle, geb. Sigmaringen 15. Mai 1842. [Harkerode und Hannover.]
Sohn: Kurt Moritz Leopold Ernst, geb. Hannover 17. April 1885.

3) Ernst Franz Georg Adam, geb. . . 20. Mai 1843, Fherr auf Endorf c. p., Kgl. preuß. Kbr, Mjr des Jeb.D.; verm. . . 5. Jan. 1866 mit — Adele Gfin von Bernstorff, geb. . . 29. Jan. 1847. [Endorf.]

Kinder: (1) Ernst, geb. Hannover 22. März 1867, Kgl. preuß. OLt. im Königs-Ul.-Rgt (1. hannov.) Nr. 13. [Hannover.]

(2) Hugo, geb. Woterfen 4. Juli 1869, Kgl. preuß. OLt. im Königs-Ul.-Rgt (1. hannov.) Nr. 13, kmdt als Adj. zur 13. Kav.-Brig.; verm. Joenack 29. Sept. 1896 mit — Anna Freiin von Maltzahn, geb. Joenack 20. Nov. 1876 (s. den Artikel Pfeffer im Taschenbuch der Gräfl. Häuser). [Münster i. W.]
Söhne: a. Hans Adolf, geb. Joenack 16. Juli 1898.
b. Andreas, geb. Joenack 6. Juli 1900.

(3) Elisabeth, geb. Endorf 25. Juli 1872.

2. † Otto Franz Leopold Georg, geb. . . 2. Okt. 1808, † . . 8. April 1885, Herr auf Beienrode, Fkl. schaumb. Lipp. Oberst a. D.; verm. . . 10. Juni 1845 mit Therese von Landesberg a. d. H. Wormsthal, geb. . . 18. April 1816, †. 8. Aug. 1871.

Kinder: 1) Leo Karl Wilhelm Otto, geb. . . 23. Mai 1848, Herr auf Beienrode, Prov. Hannover, Hzgl. braunschw. BOAaerm.; verm. Oelber 21. Juli 1870 mit — Hildegard Freiin von Gramm, geb. Haroke 2. Juli 1850. [Beienrode.]
Kinder: (1) Ottonie, geb. Beienrode 20. Aug. 1872; verm. das. 17. Juni 1893 mit Maximilian Frhrn von Stolzenberg, OLt. und Kmdr der Proviantkolonne Nr. 2 im ostasiat. Expeditionskorps. [China.]

(2) Hildegard Hertha Franziska Hedwig, geb. Beienrode 22. Okt. 1873.

(3) Ada Anna Karla Erika Mauritia, geb. Beienrode 21. Febr. 1875.

(4) Mary Leonie Mathilde, geb. Beienrode 3. Dez. 1877.

(5) Waldtraut Mechthilde, geb. Beienrode 11. Sept. 1882.

(6) Friedrich Odal Werner Edgar Adelbert, geb. Beienrode 12. Juni 1887.

(7) Norwin Siegfried Leo August Ernst Moritz, geb. Beienrode 5. Juli 1889.

2) Franziska, geb. Bückeburg 24. April 1851; verm. Beienrode 22. Juli 1871 mit Ernst von Alten, Fkl. schaumb. Lipp. Kbrn und Hofmarschall. [Bückeburg.]

3) Anna Jeannette Karoline, geb. . . 27. Okt. 1857; verm. Beienrode 3. Febr. 1877 mit Benno von Lauz, † Braunschweig 28. Dez. 1893, Kgl. preuß. Major a. D. [. . .]

3. † Moritz Gotthard Wilhelm Jobst, geb. . . 16. Aug. 1821, † Leveste 7. April

1901, Herr auf Leveste (285 ha; seit 1373 im Bes. der Fam.), Hannover, Ghzgl. oldenb. Kbr; verm. . . mit Rosa von Honstedt a. d. H. Eilte, geb. . . 5. Mai 1826, † Leveste 10. Aug. 1899.

Söhne: 1) August, geb. . . 14. Febr. 1854, Kgl. preuß. Krbr und Rittm. a. D., ERr des Joh.-O.; verm. Hannover 16. April 1884 mit — Annina von Lepel, geb. Würzburg 9. Mai 1864. [Leveste.]

Kinder: (1) Elisabeth, geb. Leveste 31. März 1885.
(2) Jobst, geb. Leveste 30. Aug. 1888.
(3) Adele, geb. Hannover 6. Dez. 1894.
(4) Annina, geb. Leveste 10. Sept. 1898.

2) Moritz, geb. Oldenburg 9. Febr. 1858, Kgl. preuß. Major à la suite des Königs-Ul.-Rgts (1. hannov.) Nr. 13, Flügeladj. Sr. K. H. des Pr. Albrecht von Preußen, Regenten des Hzgts Braunschweig, ERr des Joh.-O. [Braunschweig.]

3) Jobst, geb. Leveste 16. Aug. 1861, Kgl. preuß. Rittm. und Esk.-Chef im Königs-Ul.-Rgt (1. hannov.) Nr. 13. [Hannover.]

4. † August Adam Otto, geb. . . 25. Juni 1824, † Santen, Kurland, 28. Nov. 1895, Herr auf Pattensen, Santen und Zehren, Kgl. hannov. Rittm.; verm. Mitau 17. April 1860 mit Helene Baronin von Koskull a. d. H. Kruschgallen, Kurland, geb. . . 24. Juni 1837, † Tuckum, Rußland, 1. April 1900.

Kinder: 1) Adam, geb. . . 7. März 1861, Herr auf Pattensen (seit dem XII. Jahrh. im Bes. der Fam.), Prov. Hannover, und Zehren, Kurland. [Zehren.]

2) Annette, geb. . . 7. Juni 1862; verm. . . Okt. 1887 mit Adam Baron von Koskull, † . . Febr. 1890. [Santen.]

3) Wilhelm Gotthard Adam, geb. . . 29. Mai 1863, Kgl. preuß. Rittm. der Res. des magdeb. Hus.-Rgts Nr. 10; verm. Mitau 14. Okt. 1887 mit — Klara Gfin zu Castell-Rüdenhausen, geb. Sutten 15. Okt. 1861 (s. Goth. Hofkalender II. Abt.). [. . .]

Kinder: (1) Ellen Emma Klara Marie, geb. Santen, Kurland, 3. Mai 1890.
(2) Isabella Marie Luise, geb. Berlin 20. Juli 1895.
(3) Albrecht Adam August Moritz Leo Jeannot, geb. Santen 4. Dez. 1898.

4) Elisabeth, geb. . . 2. April 1865; verm. Santen . . Okt. 1886 mit Alexander Baron von Rahden. [Maihof bei Mitau.]

5) Marie, geb. . . 20. Juni 1867; verm. . . 21. Jan. 1889 mit Ernst Baron von der Brüggen. [Stenden bei Talsen.]

6) Margarete, geb. . . 23. Juli 1870. [Tuckum.]

7) Helene, geb. . . 1. Juli 1874. [Tuckum.]

Knobelsdorff.

Preußen und Niederlande. — Meißnischer Uradel. — Der seit 15./16. Dez. 1872 bestehende von Knobelsdorffsche Geschlechtsverband, der durch eine Stiftung vom 14./20. März 1878, juristische Rechte genießt, tritt mindestens alle fünf Jahre zu einem Familientag zusammen. Vorstandsmitglieder: OHptm.: Wilhelm von Knobelsdorff, Gen.-Major z. D., in Hannover; Obmann (zugl. Schriftführer): Karl Frhr von Knobelsdorff, Oberstlt. a. D., in Colmar i. E.; Hptm.: Curt von Knobelsdorff, Oberstlt. a. D., in Berlin; Schatzm.: Helmuth von Knobelsdorff-Brenckenhoff, Herr auf Ramelow, Pomm., OLt. a. D.; Kustos des Geschlechtsarchivs in Buchelsdorf, Schles.: Prott Frhr von Knobelsdorff, Fiherr auf Buchelsdorf, Kr. Grünberg, Rittm. a. D. — Beschreibung des Wappens beider Linien im Jahrg. 1871, S. 342, und geschichtl. Notiz im Jahrg. 1857, S. 379; vgl. auch Jahrg. 1865, S. 496, und den gleichnamigen Artikel im Gothaischen Genealog. Taschenbuch der Adeligen Häuser, Bd. III.

A. Schlesisches Haus: Schloin-Buchelsdorf. (Lutherisch.)

Über die Abstammung und Verzweigung dieser Linie s. Jahrg. 1885, S. 459.

I. Linie.

Bestätigung des Erbenstandes durch das Kgl. preuß. OPräsidium der Prov. Posen 27. Okt. 1841 (j. Jahrg. 1870, S. 431).

† Heinrich Kaspar Ferdinand von Knobelsdorff, geb. . . 1765, † Strenz 15. Mai 1832, Herr auf Strenz, Prov. Posen, Kgl. preuß. Lt. a. D.; verm. Groß-Grauden . . Sept. 1794 mit Wilhelmine von Düsterloh, geb. . . 1775, † Liegnitz 18. Mai 1845.

Söhne, Freiherren von Knobelsdorff: 1. † Kaspar Heinrich Eduard, geb. Groß-Grauden 7. Okt. 1796, † Liegnitz 26. Jan. 1869, Herr auf Pomjany, Kr. Schildberg, Kgl. preuß. Hptm. und Lt. a. D.; verm. . . 20. Sept. 1837 mit Auguste Karoline von Oheimb, geb. Jauer 29. März 1815, † Trebus 15. März 1900.

Tochter: Therese, geb. Liegnitz 18. Dez. 1847; verm. Dresden 14. April 1882 mit Adalbert von Saloiati, † Trebus 24. Aug. 1894, Herrn auf Trebus bei Fürstenwalde a. S., Mitr des Joh.-O. [. . .]

2. † Karl Heinrich Adolf, geb. Leobschütz 22. Jan. 1798, † Osnabrück 22. Dez. 1874, Kgl. preuß. Oberstlt. a. D., Mitr des Joh.-O.; verm. Karnkow, Uckermark, 29. Juli 1838 mit — Ferdinande Juliane Friederike Charlotte von Rabe, geb. Berlin 16. März 1813. [Onkel a. Nr.]

Kinder: 1) Karl Heinrich Ernst Wilhelm, geb. Berlin 4. Juni 1839, Obmann des Geschlechtsverbandes, Kgl. preuß. Oberstlt. a. D.; verm. Bodendorf 11. Juni 1876 mit — Isabella (Elise) Gfin von der Schulenburg, geb. Haus Hain bei Rath 9. Juli 1853. [Onkel a. Nr.]

Kinder: (1) Margarete Juliane Maria, geb. Bodendorf 12. Sept. 1877. [Bodendorf.]

(2) † Adolf Karl Heinrich Leopold, geb. Salzwedel 29. März 1879, † Braunschweig 17. März 1901, Kgl. preuß. Lt. im braunschw. Inf.-Rgt Nr. 92.

(3) Ernst Karl Heinrich Leopold, geb. Salzwedel 19. Jan. 1882, Kgl. preuß. Fähnr. im Königs-Inf.-Rgt Nr. 145. [Mek.]

(4) Karl-Georg Heinrich Leopold, geb. Colmar i. E. 29. Dez. 1886.

(5) Vera Klara Luise Anna, geb. Colmar i. E. 11. Nov. 1892.

2) Wanda Sophie Auguste Pauline, geb. Berlin 5. Febr. 1847; verm. Breslau 26. März 1867 mit Oskar Gfn von Blumenthal, † Stuttgart 1. Dez. 1895 (gesch. 1877), Kgl. preuß. Major a. D. [Onkel a. Nr.]

3. † Wilhelm, geb. Strenz 13. Jan. 1799, † Breslau 7. Jan. 1875, Kgl. preuß. Okt. und Edstallm. a. D., Mitr des Joh.-O.; verm. Breslau 13. Jan. 1839 mit Anna Pauline Sophie Wolf von Schutter, geb. Breslau 14. Juli 1800, † Landeck 17. Aug. 1876.

Tochter: Anna, geb. Leubus 27. Aug. 1842; verm. I) das. 30. Juli 1861 mit Karl von Rother, † . . 12. Aug. 1869, Herrn auf Arnoldsdorf; II) Breslau 15. Juli 1875 mit Adelbert Burggfn und Gfn zu Dohna, † Breslau 20. Jan. 1889, Kgl. preuß. Gen.-Lt. z. D. [Breslau.]

II. Linie*.

Mittels preuß. Diploms d. d. Berlin 9. Jan. 1884 ward der an das im Jahre 1883 gestiftete Fideikommiß Buchelsdorf (gestiftet aus den seit 1531 im Bes. der Fam. befindlichen Gütern Buchelsdorf, Schloin mit Heinrichau und Lärmig, zus. 1936 ha, Kr. Wöhlau, Preuß.-Schles.) geknüpfte Erbenadel dem Arthur Friedrich Joachim und dessen 2. Sohn Prott Kaspar Balthasar Tobias (s. unten), und fernerhin dem jedesmaligen Erbherrn gewährt.

† Arthur Friedrich Joachim 1. Freiherr von Knobelsdorff, geb. Buchelsdorf 28. Dez. 1813, † das. 27. Jan. 1891, Stifter des Fideikommisses, Kgl. preuß. Lt. a. D.; verm. . . 5. Mai 1840 mit — Agnes Freiin von Wackerbarth gen. von Bomsdorff, geb. Linderode 18. Nov. 1817. [Buchelsdorf.]

Kinder: 1. Agnes Lucie von Knobelsdorff, geb. Buchelsdorf 30. Mai 1843 (s. Gothaisches Genealog. Taschenbuch der Adeligen Häuser, Bd. 111).

2. Ernst Kaspar Gottlob Balthasar von Knobelsdorff, geb. Buchelsdorf 16. März 1845 (s. Gothaisches Genealog. Taschenbuch der Adeligen Häuser. Bd. III).
3. Prott Kaspar Balthasar Tobias 2. Freiherr von Knobelsdorff, geb. Buchelsdorf 25. März 1848, Kgl. preuß. Rittm. a. D., Chr des Joh.-O.; verm. Nieder-Heyersdorf 2. Juli 1883 mit — Melanie Friederike Leontine Konstanze Pauline Freiin von Kettler, geb. Volkenhayn 2. Nov. 1857. [Lattnitz, Kr. Grünberg.]

B. Niederländisches Haus (Langmeil). (Reformiert.)

Niederländ. Baron 18. April 1837 (für Fritz Wilhelm Adrian Karl von Knobelsdorff). — Über die Abstammung s. Jahrg. 1865, S. 497, und ältere Genealogie im Jahrg. 1871, S. 343.

Heinrich Anton Zwier Baron von Knobelsdorff, geb. Gelder 28. Juni 1840 (Sohn des Fritz, s. oben), Herr auf Gelder, Kruttenberg, Arentruis, Ammerveld und Scarpenzeel, Niederl., Kgl. niederländ. Kbr, Komtur des Deutschen O. (Ballei Utrecht) in Schalluinen; verm. Keppel 10. Okt. 1865 mit — Adelheid Johanna Henriette Baronin von Pallandt, geb. im Haag 17. Jan. 1840, Kgl. niederländ. PD. [Schloß Arentuis und im Haag.]

Kinder: 1. Friedrich Wilhelm Adrian Karl, geb. Keppel 2. Sept. 1865, Kr des Deutschen O. (Ballei Utrecht). [. . .]
2. Adolfine Wilhelmine Charlotte, geb. Keppel 10. Okt. 1866; verm. . . 17. Mai 1888 mit Karl Frhrn von Pallandt zu Rosendaal. [. . .]

Knobloch von Hausen-Aubier*.

Evangelisch. — Preußen (Prov. Ostpreußen). — Masurischer Uradel; preuß. Frhr d. d. Charlottenburg 7. April 1849 (Diplom durch den Pr. von Preußen d. d. Baden-Baden 5. Juli 1858) für den jedesmaligen Besitzer des im Jahre 1854 gestifteten Fideikommisses Szameiken und Grumteich (zus. 1515 ha), Kr. Königsberg i. Pr. — Beschreibung des Wappens und geschichtl. Notiz im Jahrg. 1872, S. 328. Vgl. auch den Artikel Knobloch im Gothaischen Genealog. Taschenbuch der Adeligen Häuser. Bd. III.

† Heinrich Christoph Leopold August von Knobloch (1.) Freiherr von Hausen-Aubier, geb. . . 7. Febr. 1791, † . . 10. März 1881, Frhrr zc.; verm. Berlin 5. Juli 1821 mit Pauline Gfin von Kalckreuth, geb. . . 14. Mai 1802, † Königsberg i. Pr. 30. Dez. 1882. *

Kinder: 1. † Maximilian Karl Ludwig Wilhelm von Knobloch gen. von Droste, geb. . . 11. Juni 1822, † . . 5. April 1882 (preuß. Genehmigung zur Namen- und Wappenvereinigung d. d. Gansfouci 27. Okt. 1855 für den jedesmaligen fideikommiß. Nachfolger in den Gütern Linkehnen und Starkenberg), Herr auf Linkehnen c. p.; verm. I) . . 22. Juli 1847 mit Lilli Chambeau, geb. . . 17. Sept. 1820, † Königsberg i. Pr. 5. April 1864; II) Königsberg i. Pr. 29. Okt. 1879 mit — Malwina verw. von Knobloch (s. unten), geb. Gfin von Kalnein, geb. . . 20. Mai 1838. [Königsberg i. Pr.]

Sohn 1r Ehe: Alexander von Knobloch gen. von Droste, geb. . . 13. Nov. 1851, Kgl. preuß. Lt. a. D.; verm. Schulkeim 16. Aug. 1885 mit — Ida von Knobloch, geb. . . 24. Sept. 1857 (s. unten). [. . .]

Tochter: Lilli, geb. Linkehnen 20. Mai 1886. [. . .]

2. † Hugo von Knobloch, geb. . . 10. Nov 1823, † Berlin . . März 1896, Kgl. preuß. Gen.-Major z. D.; verm. I) . . 18. Okt. 1859 mit Ida von Wernsdorff, geb. Potaynen, Kr. Nordenburg, 10. Dez. 1842, † Schulkeim 18. Aug. 1885, II) Berlin . . mit — Luise verw. Jäger, geb. Waagen, geb. . . . [Hannover.]

Kinder 1r Ehe: 1) Lina von Knobloch, geb. Königsberg i. Pr. 2. Okt. 1851;

verm. Schulkeim . . Dez. 1886 mit Karl von Oertzen, Herrn auf Rützchow, Mecklenb.-Schw.

2) Paul von Knobloch, geb. Wehlau 11. Febr. 1853. [. . .]

3) Erhard von Knobloch, geb. Wehlau 20. Febr. 1854. [. . .]

4) Ferdinande (Nanny) von Knobloch, geb. Königsberg i. Pr. 27. Juni 1855; verm. Neiße 14. Dez. 1880 mit Hugo Zenkner, Kgl. preuß. Major a. D. [. . .]

5) Ida von Knobloch, geb. . . 24. Sept. 1857; verm. Schulkeim 16. Aug. 1885 mit Alexander von Knobloch (s. oben). [. . .]

6) Hugo von Knobloch, geb. Porelken 15. Aug. 1862, Kgl. preuß. Rittm. und Esk.-Chef im Ul.-Rgt Gf zu Dohna (ostpreuß.) Nr. 8; verm. . . (geich.). [Lyck.]

7) Max von Knobloch, geb. Friedland a. A. 17. Okt. 1866. [. . .]

8) Paula von Knobloch, geb. Friedland a. A. 17. Okt. 1866, Zwillingsschwester des Vorigen.

9) Richard von Knobloch, geb. Nordheim 4. Febr. 1868, Kgl. preuß. Lt. im Huf.-Rgt König Humbert von Italien (1. hess.) Nr. 13; verm. . . 12. Nov. 1889 mit — Clarisse Fanny Helene Baurmeister, geb. Carlshafen a. W. 22. Mai 1868. [Frankfurt a. M.]

Sohn: Heinrich Maximilian Hugo Alexander von Knobloch, geb. . . 9. Jan. 1890.

3. † Julius Johann Alexander Arthur von Knobloch, geb. . . 5. März 1825, † . . , Kgl. preuß. Lbrat a. D.; verm. Berlin 12. Mai 1853 mit Ada von Schlemüller, geb. . . 25. Okt. 1829, † . . 3. Jan. 1890.

Kinder: 1) Pauline Hedwig Gustave Henriette Ada von Knobloch, geb. Czarnikau, Prov. Posen, 14. Mai 1854; verm. I) Samter 12. Juli 1873 mit Gero von Gersdorff (geich.), Kgl. preuß. Hptm. a. D.; II) Berlin 19. Juni 1894 mit Ludolf Frhrn von Maltzahn. [Berlin.]

2) Paul Arthur Harry von Knobloch (2.) Freiherr von Haufen-Aubier, geb. Czarnikau 1. Juni 1855, Herr auf Sudnicken-Grumteich nach Verschreibung seines Vaters, Kgl. preuß. Rittm. der Res. des Kür.-Rgts Gf Wrangel (ostpreuß.) Nr. 3; verm. Königsberg i. Pr. 18. Juli 1883 mit — Béatrice Dabie, geb. . . . [Sudnicken.]

Söhne: (1) Harry Arthur Charles von Knobloch, geb. Grumteich 29. Aug. 1884.

(2) Joachim Albrecht von Knobloch, geb. Sudnicken 24. Okt. 1885.

(3) Leopold Werner von Knobloch, geb. Sudnicken 27. Mai 1887.

3) Hans Joachim Ernst Arthur von Knobloch, geb. Czarnikau 13. Dez. 1858, Herr auf Schulkeim, Kr. Labiau, Kgl. preuß. Hptm. der Kei. des Gren.-Rgts Kronpr. (ostpreuß.) Nr. 1; verm. Düsseldorf 20. April 1888 mit — Henriette Jakoba Geerling, geb. . . 18. Dez. 1868. [Schulkeim.]

4. † Edwin von Knobloch, geb. . . 26. Juli 1826, † Steinort 7. Nov. 1872, Kgl. preuß. Major in der 1. Gendarmerie-Brig.; verm. Königsberg i. Pr. 1. Aug. 1860 mit — Malwina Gfin von Kalnein, geb. . . 29. Mai 1838 (wiederverm. Königsberg i. Pr. 29. Okt. 1879 mit ihrem Schwager Maximilian von Knobloch gen. von Trotte, † . . 5. April 1882, s. oben) [Königsberg i. Pr.]

Töchter: 1) Erna von Knobloch, geb. . . 2. Dez. 1868. [. . .]

2) Hertha von Knobloch, geb. . . 25. Juli 1871. [. . .]

5. Alexandra von Knobloch, geb. . . 9. April 1829; verm. . . mit Eberhard von Hartmann, † . . , Kgl. preuß. Gen. der Inf. z. D. [Berlin.]

6. † Oskar von Knobloch, geb. . . 29. April 1831, † . . , Kgl. preuß. Major und Komp.-Chef im Invalidenhause in Berlin, Chr des Joh. O.; verm. Berlin 16. Juni 1859 mit Therese Freiin von Paleske, geb. . . 5. Nov. 1839, † Berlin 1. Sept. 1892.

Kinder: 1) Pauline Klementine von Knobloch, geb. Berlin 7. Mai 1860.

2) Wilhelm Heinrich Max Edgar von Knobloch, geb. Berlin 3. Juli 1861

Kgl. preuß. Oberst. der Ref. des Leib-Gren.-Rats König Friedrich Wilhelm III. (1. brandenb.) Nr. 8; verm. . . mit . . von Waldow, geb. . . . [. . .]

3) Klemens Oskar Kurt von Knobloch, geb. Spengawsken 14. Dez. 1865, Kgl. preuß. Oberst. im Inf.-Rgt Nr. 97. [Saarburg.]

4) Therese Henriette Hedwig von Knobloch, geb. Elbing 15. Okt. 1868. [. . .]

7. Pauline von Knobloch, geb. . . 1. März 1837; verm. Puschkaiten 16. Aug. 1872 mit Heinrich von Ostau, Herrn auf Ringelsdorf, II. Zerichower Kr., ORr des Joh.-O.

Knoop, 1901. — Knopp von Kirchwald, 1901.

Knöringen (Knoerringen).

Katholisch. — Bayern und Württemberg. — Uradel der schwäbischen Reichsritterschaft, Kantons an der Donau und des fränkischen Kantons Altmühl; immatrikuliert im Kgr. Bayern bei der Fehrnklasse 30. April 1874. — Beschreibung des Wappens, geschichtl. Notiz und Stammreihe im Jahrg. 1900, S. 375.

† Philipp Anton, geb. . . 11. Juni 1762, † . . 2. Okt. 1817, Herr auf Kreßberg, Tempelhof, Markt Lustenau und Zwiefalten, Fürstl. Ellwang. Oberjägerm., Kgl. württemb. Kbr; verm. . . 6. Jan. 1805 mit Christiane Marie Karlin von Radwitz-Schmolz, geb. . . 6. Febr. 1787, † . . 20. Juli 1825.

Söhne: 1. † Clemens Wenzeslaus Joseph August Bartholomäus, geb. . . 24. Aug. 1810, † Tettnang 5. April 1863, Kgl. württemb. Revierförster; verm. . . .

Sohn: Oskar, geb. Waldhausen . . , Kgl. württemb. Gerichtsschreiber am Amtsger. in Urach.

2. † Ernst Ludwig Egolf, geb. Ellwangen 16. Febr. 1817, † Nürnberg 12. März 1853; verm. . . mit — Christine Keller, geb. . . . [. . .]

Sohn: Johann Philipp Anton Freiherr von Knöringen, geb. . . 24. Febr. 1844, Techniker bei der Gen.-Direktion der Kgl. bayer. Verkehrsanstalten [immatrikuliert im Kgr. Bayern bei der Fehrnklasse 30. April 1874]; verm. . . 30. Jan. 1870 mit — Franziska Karoline Sabina Margarete Rösel, geb. Nürnberg . . . [. . .]

Kinder: (1) Anna Barbara Johanna, geb. . . 22. Juni 1879.
(2) Charlotte Friederike Alexandra, geb. . . 14. Juli 1872.
(3) Anna Maria, geb. . . 2. Juni 1875.
(4) Egolf Alexander Waldemar, geb. Bamberg 24. Febr. 1880. [. . .]
(5) Ernst Ludwig August, geb. Bamberg 28. Jan. 1884.

Knorr von Rosenroth, 1901.

Knyphausen, s. Inn- und Knyphausen.

Kober, 1901. — Koblitz von Willmburg, 1901. — Kochmeister, 1901.

Kochtitzky.

Katholisch und evangelisch. — Kgr. Sachsen. — Oberschlesischer Uradel; böhm. Frhr. 26. März 1610. — Beschreibung des Wappens und geschichtl. Übersicht im Jahrg. 1863, S. 480.

† Karl Wilhelm Freiherr von Kochtitzky, geb. . . 19. April 1782, † . . 3. April 1853, Kgl. sächs. Hptm. der Inf.; verm. . . 22. Nov. 1810 mit Luise Wilhelmine von Larisch, geb. . . 21. Mai 1788, † . . 31. Okt. 1862.

Söhne: 1. † Karl Heinrich Theodor, geb. . . 24. Aug. 1815, † Bevay 9. Mai 1877, Kgl. sächs. Oberst z. D.; verm. . . 2. April 1848 mit Atlantide Auguste verw. Wiesand, geb. von Moguin, geb. . . 23. Jan. 1814, † Lausanne . . 1887.

Tochter: Karoline Philippine Ida, geb. . . 9. März 1849; verm. . . 26. Juni 1872 mit Eduard von Muyden, † Lausanne 2. Jan. 1883, Architekten. [. . .]

2. Friedrich Kastor, geb. . . 20. Febr. 1817, Kgl. sächs. Major a. D.; verm. . . 15. Juli 1844 mit Ida Luise Feller, geb. . . 23. Juni 1825, † Dresden 14. Jan. 1897. [Dresden.]

Tochter: Helene Luise, geb. . . 21. Aug. 1845.

3. † Ernst Pollux, geb. . . 20. Febr. 1817, † . . 27. Juli 1855, Zwillingsbruder des Vorigen, Kgl. sächs. Hptm.; verm. . . 6. Juni 1852 mit — Maria Mathilde Edler von Sternstein a. d. H. Pinnewitz, geb. . . 2. Nov. 1824 (wiederverm. . . mit Axel von Brandt [sächs. 1868]). [Pinnewitz bei Meißen.]

Töchter: 1) Klara Marie Auguste, geb. . . 5. März 1853; verm. . . 12. Juli 1881 mit Alexander von Pereira, Kgl. sächs. Oberst z. D. [Dresden.]

2) Johanna Maria Katharina, geb. . . 23. März 1854; verm. I) . . 5. Nov. 1875 mit Franz von Ivernois, † Erlangen 5. Juni 1884 (sächs. 1883), Kgl. preuß. Lt. a. D.; II) Dresden 31. März 1889 mit Georg von Walter-Zeschki, Majoratsherrn auf Pietschwitz, Kgl. sächs. Major z. D. [Pietschwitz.]

4. † Gustav Woldemar, geb. . . 10. Dez. 1819, † Dresden 4. März 1879, Kgl. sächs. Oberst z. D.; verm. . . 22. Nov. 1852 mit — Mathilde Therese Edler von Sternstein a. d. H. Pinnewitz, geb. . . 20. Mai 1823. [Dresden.]

Sohn: Hugo Paul, geb. . . 4. Febr. 1858 (evang.), Kgl. sächs. Lt. a. D. [Berlin.]

Köckritz und Friedland*.

Im Freiherrlichen Mannesstamme erloschen.

Evangelisch. — Preußen (Prov. Schlesien). — Vogtländischer Uradel; preuß. Frhr nach dem Rechte der Erstgeburt aus je adeliger Ehe d. d. Berlin 15. Okt. 1840 (Diplom d. d. Potsdam 9. Mai 1846) und gehuldigt an den Besitz von Groß-Sürchen. — Beschreibung des Wappens, Stammreihe und Näheres über die Standeserhebungen im Jahrg. 1866, S. 418; s. auch den gleichnamigen Artikel im Gothaischen Genealog. Taschenbuch der Adeligen Häuser, Bd. I.

† Diepold Otto Rudolf Sigmund 2. Freiherr von Köckritz und Friedland, geb. Sürchen 16. März 1815, † das. 8. Sept. 1879, Herr auf Groß-Sürchen und Leipnitz (zus. 723 ha, jet 1610 im Bes. der Fam.), Kr. Wohlau, und auf Kuteineitz (341 ha), Kr. Neumarkt, Schles., Kgl. preuß. Rittm. a. D., Mr des Joh.-O.; verm. Zeisdorf 20. Mai 1849 mit — Mathilde Ernestine Wilhelmine von Kessel und Zeutsch, geb. Zeisdorf 20. März 1827. [Sürchen bei Wohlau.]

Töchter: 1. Emma von Köckritz, geb. Thiergarten 8. Jan. 1853; verm. Groß-Sürchen 17. Febr. 1871 mit Paul von Wrochem, Kgl. preuß. Geheim- und Landrat des Kr. Wohlau. [Wohlau.]

2. Gerta von Köckritz, geb. Groß-Sürchen 22. Okt. 1860; verm. das. 6. Jan. 1883 mit Eberhard von Haugwitz, † Metz 1. Febr. 1897, Kgl. preuß. Oberstlt. im 1. magdeb. Inf.-Rgt Nr. 67. [. . .]

3. Agnes von Köckritz, geb. Groß-Särchen 11. Okt. 1862; verm. das. 26. April 1887 mit Wolfram von Haugwitz, Kgl. preuß. Major a. D. [Rosenthal, Kr. Breslau.]

Kolbensteiner, 1900. — **Koller**, 1901, reip. 1895. — **Komers von Lindenbach**, 1901. — **Kometer von Trübein**, 1901. — **König** und **König-Warthausen**, 1901. — **König** (a. d. H. Lochtum), 1901. — **König**, 1901. — **Königsbrunn**, 1901. — **Königswarter**, 1901.

Königk.

Lutherisch. — Bayern, Sachsen-Coburg und Gotha, Sachsen-Meiningen und Preußen. — Thüringischer Uradel; Beschreibung des Wappens und geschichtl. Übersicht im Jahrg. 1859, S. 369.

I. Thüringische Linie.

Stifter: Johann Adam, geb. 1711, † 1757, dessen zwei Söhne (2. bzw. 3. Ehe) die beiden Äste stifteten.

1. Bayerischer Ast.

Stifter: August Christian Friedrich, geb. 1747, † 1793. — Immatrikuliert im Kgr. Bayern bei der Fahnenklasse 8. Mai 1818.

† Christian Friedrich Wilhelm Karl Alexander Freiherr von Königk, geb. Ansbach 29. Jan. 1790, † . . 21. Juli 1859, Kgl. bayer. Km. und Oberst a. D.; verm. . . 22. Okt. 1826 mit Henriette Edler von Kerstorf, geb. München 11. Dez. 1807, † . . 19. Aug. 1854.

Kinder: 1. Charlotte Marie Henriette, geb. . . 5. Nov. 1828; verm. . . 19. Aug. 1850 mit Philipp Gfn von Ysenburg-Philippseich, † . . 10. Juli 1866, Kgl. bayer. Major und Kmdr des 7. Jägerbat. [. . .]

2. Juliane Friederike Karoline, geb. . . 28. April 1830; verm. Augsburg 11. Okt. 1852 mit Dr. phil. Oskar Peschel, † . . 31. Aug. 1875, Kgl. sächs. Hofrat und Prof. der Geographie an der Univ. Leipzig. [. . .]

3. Friederike Mathilde Therese Eleonore, geb. . . 19. Sept. 1832; verm. . . 19. Aug. 1850 mit Ludwig Gfn von Ysenburg-Philippseich, † . . 3. Febr. 1889, Kgl. bayer. Gen.-Lt. z. D. [München.]

4. † Luise, geb. . . 20. Jan. 1835, † München 15. Febr. 1901; verm. I) . . 23. Mai 1859 mit Ludwig Hoermann von Hoerbach, † . . 29. Mai 1868, Kgl. bayer. Major im Gen.-Quartiermeisterstab; II) . . 29. Juli 1869 mit Dr. med. Ludwig Walther, † . . 7. Juli 1871, prakt. Arzt.

5. Friederike Ernestine Eleonore Mathilde, geb. . . 4. Sept. 1836; verm. . . 6. Okt. 1863 mit Hans von Kirchbach, Kgl. sächs. Gen.-Major a. D. [. . .]

6. Albertine Franziska Luise, geb. . . 12. April 1840; verm. . . 5. Nov. 1861 mit Ludwig von Aboken, † Dresden 15. Okt. 1890, Kgl. sächs. Staatsmin. der Justiz. [. . .]

7. Albert Alexander, geb. . . 4. Sept. 1842, Kgl. bayer. Km., Gen.-Lt. und Kmdr der 1. Div.; verm. . . 15. Jan. 1883 mit — Johanna Gfin Berri della Rosta, geb. . . 12. Juli 1857. [München.]

Söhne: 1) Hans Alexander, geb. . . 8. Okt. 1883.
2) Heinrich Karl, geb. . . 22. Febr. 1886.

2. Coburger Ast.

Stifter: Helfgott Friedrich Heinrich, geb. 1750, † . . .

† Anton von Königs, geb. . . , † . . Herr auf Wickersdorf; verm. . . mit Christiane Friederike Amalie von der Tann, geb. . . , † . . .

Söhne: 1. † Friedrich Adolf Hermann Freiherr von Königs, geb. . . 18. Okt. 1803, † Unter-Siemau bei Coburg 22. April 1866, Hzgl. sachsen-cob. und goth. Kbr [immatrikuliert im Kgr. Bayern bei der Ritterklasse 20. März 1847]; verm. I) . . 9. Sept. 1828 mit Emilie Friederike Viktoria Hermann, geb. . . 24. Juni 1828, † . . 16. April 1840; II) . . 2. Okt. 1840 mit Johanna Christine Bohlig, geb. . . 2. Okt. 18 . . , † . . 16. Okt. 1853; III) . . 19. Febr. 1855 mit Anna Pauline Erdmuthe von Metzsch, geb. . . 7. Aug. 1832, † . . .

Kinder: a) 1r **Ehe:** 1) Klara Katharina Felicitas Henriette Molly, geb. . . 24. Juli 1829; verm. . . 24. Juni 1850 mit Friedrich Forkel, † Coburg 18. Juli 1890, Hzgl. sachsen-cob. und goth. GJustizrat. [. . .]

2) † Magnus Karl Adolf Wilhelm Hermann, geb. Wickersdorf 8. Dez. 1832, † Weißenbrunn 16. Okt. 1887; verm. I) . . 27. Nov. 1860 mit Margarete Schröpfer, geb. . . (gesch. 1867); II) . . 1869 mit — Ottilie Freiin von Königs, geb. Moggenbrunn 7. Juli 1848 (s. II. Linie). [. . .]

Kinder: a) 1r **Ehe:** (1) Kurt, geb. . . 15. Okt. 1861, Kaufmann. [. . .]

(2) Martha, geb. Weißenbrunn 8. Okt. 1862.

(3) Mar, geb. Weißenbrunn 8. Okt. 1862, Zwillingsbruder der Vorigen. [. . .]

— b) 2r **Ehe:** (4) Ludwig Franz Eugen Hermann Bernhard, geb. Weißenbrunn 28. März 1873. [. . .]

— b) 2r **Ehe:** 3) Bernhard Alexander Wilhelm, geb. . . 8. Aug. 1841, Kaufmann. [Amsterdam.]

4) Emma Christiane Dora Luitgard Fanny, geb. . . 25. Okt. 1842; verm. . . 1867 mit Ludwig Kubles, Brauereidirektor. [München.]

5) Marie Luise Auguste, geb. . . 10. Aug. 1844; verm. . . mit Bernhard Viereneusel, † . . 9. Aug. 1870. Kgl. preuß. Hptm. und Komp.-Chef im 6. thüring. Inf.-Rgt Nr. 95. [Coburg.]

6) Adolf Eugen Hugo, geb. . . 28. Dez. 1845, Fabrikbes.; verm. . . 23. Juli 1884 mit — Alma Henriette Ribbeck, geb. . . 12. Febr. 1860. [Emmerich a. Rh.]

Töchter: (1) Irmgard, geb. . . 18. April 1886.

(2) Elisabeth, geb. . . 19. März 1888.

7) Alexander Hermann Eduard, geb. . . 2. Mai 1847, Chemiker, Kgl. preuß. Lt. a. D.; verm. Mainz . . mit — Margarete Schnös, geb. . . . [Berlin.]

Kinder: (1) Hermann, geb. Mainz 8. Okt. 1877, Kunstmaler. [Berlin.]

(2) Beatrix, geb. Mainz 13. Aug. 1879.

(3) Margarete, geb. Frankfurt a. M. 7. Febr. 1882.

8) Paul Emil Albert, geb. . . 21. Febr. 1849. [New York.]

— c) 3r **Ehe:** 9) Alexander Karl Hugo, geb. . . 7. April 1856. [München.]

10) Emilie, geb. . . 18. Sept. 1861. [Coburg.]

2. † Ferdinand Wilhelm Friedrich Johann, geb. Wickersdorf 18. Jan. 1805, † . . 1858; verm. . . mit Henriette Bernhardine Wilhelmine Bauckert, geb. . . , † . . 11. Dez. 1875 (wiederverm. . . mit Georg von Krafft, Hzgl. sachsen-meining. Kbrn).

Söhne: 1) † Lothar, geb. . . 1844, † Berlin 5. Juli 1890, K. K. Lt. a. D.; verm. . . mit — . . . [Berlin.]

2) Maximilian Robert Erwein, geb. Saalfeld a. S. 21. März 1845, Kaufmann; verm. . . mit — Pauline Bertha Emilie Schroback, geb. . . . [. . .]

Sohn: Lothar Alfred Arthur, geb. Berlin 18. Juli 1873, Sergeant im Inf.-Rgt Nr. 167. [. . .]

3) Adolf, geb. . . [. . .]

3. † Ernst August Emil Leopold, geb. . . 17. Sept. 1809, † . . 14. Sept. 1871

Gutsbes. in Sandhof, Bayern; verm. . . 24. April 1854 mit — Karoline Rensch, geb. . . 15. Nov. 1819. [Sandhof, Ldger. Königshofen.]
Kinder: 1) Anna Elisabeth Mathilde Klara, geb. . . 16. Juni 1855; verm. . . 13. Mai 1876 mit Heinrich Gustav Kühner. [. . .]
2) Karoline Sophie Hulda, geb. . . 4. Juni 1857; verm. . . mit . . Feldmann. [. . .]
3) Ernst Julius Hermann Ludwig Max, geb. . . 25. Juni 1861. [. . .]

II. Casseler Linie.

† Karl Christian Nikolaus Freiherr von Könitz, geb. Cassel 20. März 1810, † Coburg 23. Febr. 1887; verm. . . 25. Juni 1839 mit Karoline Freiin von Seefried auf Buttenheim, geb. . . 30. Jan. 1816, † . . 13. Mai 1870.
Kinder: 1. Udo, geb. . . 22. März 1840; verm. I) . . 1862 mit Lisette Haßfurter, geb. Burgpreppach 13. Febr. 1837, † . . 3. März 1873; II) . . 1873 mit — Dorette Fischer, geb. Ermershausen 9. März 1852. [Seßlach, Bayern.]
Kinder: a) 1r Ehe: 1) Franziska Maria, geb. . . 6. Febr. 1864.
2) Balthasar, geb. . . 20. April 1867. [. . .]
— b) 2r Ehe: 3) Christiane Ottilie, geb. . . 12. Mai 1874; verm. . . 4. Okt. 1897 mit Friedrich Ferdinand Klemens Ernst Jütte, Ingenieur. [. . .]
4) Udo, geb. . . 10. Juli 1875. [. . .]
5) Ida, geb. . . 14. Jan. 1881.
2. Franziska Emmeline, geb. Moggenbrunn bei Coburg 13. Dez. 1845. [Coburg.]
3. Ottilie Ernestine Thekla Lisette, geb. Moggenbrunn 7. Juli 1848; verm. . . 19. Sept. 1869 mit Magnus Frhrn von Könitz, † Weißenbrunn 16. Okt. 1887 (s. I. 2.).

Brüder.

1. † Heinrich, geb. . . , † . . 28. Nov. 1846, Kgl. bayer. Kjkr und Lt. der Inf. [immatrikuliert im Kgr. Bayern bei der Frhrnklasse 8. April 1837]; verm. . . mit Wilhelmine Freiin von Juncker-Ober-Conreut, geb. . . 13. Febr. 1826, † . . 22. Okt. 1846.
Tochter: Amalie, geb. . . 9. Okt. 1846, ED. des Kgl. bayer. Theresien-O.; verm. . . 11. Dez. 1866 mit Wilhelm Gfn von Holnstein aus Bayern, † Regensburg 23. Febr. 1898 (kath.), Kgl. bayer. Km. und Major a. D. [Regensburg.]
2. † August, geb. . . , † . . ; verm. . . mit Feodora Freiin von Seefried auf Buttenheim, geb. . . 30. Jan. 1816, † Coburg . . 1876.
Kinder: 1) Oskar Theodor Sidonius, geb. . . 23. Jan. 1846, Kgl. sächs. Lt. a. D.; verm. . . mit — Helene Mühlmann, geb. . . . [. . .]
2) Julie, geb. . . ; verm. . . mit Hugo von Döring, † . . 22. Nov. 1871, Kgl. preuß. Rittm. a. D. [Dresden.]
3) † Wilhelm, geb. . . , † Wilhelmshausen bei Cassel . . . (War vermählt und hat Kinder hinterlassen.)

Könneritz.

Lutherisch. — Kgr. Sachsen. — Thüringischer Uradel; kgl. sächs. Genehmigung zur Führung des Frhrntitels 17. Juni 1873 (für die Nachkommen des Hans Wilhelm Traugott — s. unten). — Beschreibung des Wappens und geschichtl. Übersicht im Jahrg. 1876, S. 447; vgl. auch den gleichnamigen Artikel im Taschenbuch der Gräfl. Häuser, Jahrg. 1866, S. 466.

† Hans Wilhelm Traugott von Könneritz, geb. . . 14. Aug. 1753, † . . 9. Juli 1829, Herr auf Lossa, Kgl. sächs. Kjkr und Ldstallm.; verm. . . 23. Jan. 1788 mit Armgard Gfin von Hohenthal, geb. . . 6. Jan. 1768, † . . 10. Febr. 1837.
Söhne: 1. Hans Heinrich Graf von Könneritz, geb. . . 7. Febr. 1790, † . . 21. Mai 1863. (S. Taschenbuch der Gräfl. Häuser).

2. † Karl Wilhelm von Könneritz, geb. . . 24. März 1791, † . . 29. Juli 1859, Kgl. sächs. Major der Kav.; verm. . . 8. Sept. 1819 mit Amalie Karoline Friederike von Watzdorf a. d. H. Wiesenburg, geb. . . 16. Juli 1800, † . . 19. März 1868.

Kinder, Freiherren und Freiinnen von Könneritz: 1) Hans, geb. . . 20. Juni 1820, Kgl. sächs. GMaj und OHofmarschall a. D.; verm. . . 30. April 1858 mit — Helene Freiin von Offenberg, geb. . . 10. Sept. 1833, GD. des Kgl. bayer. Theresien-O. [. . .]

Söhne: (1) Rudolf Karl Friedrich, geb. . . 23. Dez. 1859, Kgl. sächs. Khr, Zeremonienm. a. D. und Hptm. a. D.; verm. Dresden 18. Febr. 1897 mit — Anna Gfin von der Osten-Sacken, geb. . . 17. Aug. 1872. [. . .]

(2) Leo Karl Friedrich, geb. . . 6. Juni 1862, Kgl. sächs. Herm. und Komp.-Chef im Schützen-(Füs.-)Mgt „Pr. Georg" Nr. 108. [Dresden.]

2) † Karl, geb. . . 22. Sept. 1821, † . . 10. Nov. 1885, Kgl. sächs. Hofrat, Rechtsanwalt; verm. . . 16. Sept. 1869 mit — Isidore von Kyaw, geb. . . 22. Juni 1843. [. . .]

Tochter: Marie, geb. . . 25. Sept. 1873.

3) † Adelheid, geb. . . 27. Dez. 1825, † Dresden 6. Nov. 1899; verm. . . 5. Okt. 1850 mit Johann Georg Sahrer von Sahr, † . . 4. Sept. 1858, Kgl. sächs. Rittm. im 3. Reiterrgt.

4) Ida, geb. . . 16. Sept. 1828; verm. . . 18. Okt. 1855 mit Georg Jakob von Carlowitz, † . . 27. Jan. 1886. [. . .]

5) † Otto, geb. . . 24. Okt. 1835, † Dresden 9. Dez. 1899, Kgl. sächs. Oberstlt. a. D.; verm. Köpschenbreda 10. Juni 1876 mit Margareta verw. von Thielau, geb. Eckhardt, geb. . . , † . . 23. Aug. 1877.

6) Arthur Leo, geb. . . 1. Febr. 1843, Herr auf Mulda, Kgr. Sachsen, Kgl. sächs. Khr und Oberstlt. z. D., Chr des Joh.-O.; verm. . . 5. Juli 1873 mit — Marie Antonie Angélique Mathilde von Jordan, geb. Dresden 25. Juli 1851 (kath.). [Mulda.]

3. † Julius Traugott Jakob von Könneritz, geb. . . 31. Mai 1792, † . . 28. Okt. 1866, Kgl. sächs. Staats- und Justizmin.; verm. . . 25. Aug. 1819 mit Marianne Gfin von Wallwitz, geb. . . 17. Aug. 1794, † Marienbad 6. Juli 1863.

Töchter, Freiinnen von Könneritz: 1) Maria Anna, geb. . . 30. März 1823, Ehzgl. sächs. StaatsD. [. . .]

2) Konstanze Auguste, geb. . . 23. Mai 1831, HofD. J. M. der † Kgin Amalie von Sachsen. [. . .]

4. † Eduard Freiherr von Könneritz, geb. . . 10. April 1802, † Weigsdorf 12. Aug. 1875, Herr auf Weigsdorf in der sächs. Oberlausitz, Kgl. sächs. WGMaj und Präs. des evang. Ldeskonsistoriums; verm. Krotwitz 2. Mai 1842 mit Klara von Leipziger, geb. Wermsdorf 30. Jan. 1825, † Weigsdorf 27. Sept. 1885.

Tochter: 1) Maria Theresia (Rosa), geb. Dresden 9. Febr. 1849; verm. das. 14. Mai 1868 mit Werner von Watzdorf, Kgl. sächs. Khrn, WGMaj und Staats- und Finanzmin. [Dresden.]

2) Felicie, geb. Bautzen 5. Sept. 1852; verm. Dresden 4. März 1889 mit Georg von Metzsch, Herrn auf Reichenbach, Friesen, Brunn und Reuth, Kgl. sächs. Staatsmin. des Innern und der auswärt. Angelegenheiten. [Dresden.]

Konopka, 1901. — Kopal, 1901. — Kopfinger von Trebbienau, 1901. — Köppelle, 1901. — Korb von Weidenheim, 1901.

Korff.

Westfälischer Uradel. — Beschreibung des Wappens im Jahrg. 1856, S. 361. S. auch den gleichnamigen Artikel im Gothaischen Genealog. Taschenbuch der Adeligen Häuser, Bd. I., und Bericht. zur Stammreihe, Bd. II.

A. Schmysing genannt von Korff.

Geschichtl. Übersicht im Jahrg. 1856, S. 361; vgl. auch Jahrg. 1860, S. 423, und Jahrg. 1863, S. 470; vgl. auch den gleichnamigen Artikel im Taschenbuch der Gräfl. Häuser und im Handbuch dazu.

I. Linie.

Stifter: Nikolaus, geb. 1615, Herr auf Bledau, Ostpreußen, und Kreutzburg, Livland.

1. Ast: Kreutzburg in Livland.

† Nikolaus Ernst Baron Schmysing gen. von Korff, geb. . . 13. Juli 1769, † . . 23. April 1835, Herr auf Kreutzburg ꝛc.; verm. I) . . 1814 mit Karoline Baronin von Vietinghof gen. Scheel (gesch.; wiederverm. . . mit Reinhold von Kosskul, † . . 4. Mai 1832); II) . . 21. Sept. 1818 mit Adelheid von Kaiserlingk, geb. . . 12. Okt. 1795, † . . 15. Juni 1837.

Kinder: 1. Adelheid, geb. Kreutzburg 7. Jan. 1820; verm. Mitau . . 1838 mit Theophil Baron von der Roop, Herrn auf Fischröden.

2. † Nikolaus, geb. Kreutzburg 22. April 1822, † das. 7. Nov. 1864, Herr auf Kreutzburg ꝛc., Adelsmarschall von Dünaburg, ERr des Joh.-O.; verm. . . 28. Juni 1848 mit Luise Gfin von Medem a. d. H. Elley, geb. . . 31. Mai 1829, † . . 14. Juni 1885.

Söhne: 1) Nikolaus Paul, geb. Kreutzburg 18. März 1851, Herr auf Kreutzburg, Selkenhof, Glasmanka, Rüschendorf, Wesseben, Assoten, Holmhof, Puhumshof, Treppenhof, Neuhof, Brucklay, Podwineck, Steinbrunn, Lievenhof, Schloßberg, Peterhof, Buschenhof, Friedrichshof, . ., Lemenen, Isteck und Dubena, (zus. 49837 Dessatinen), Kais. russ. Kjkr, ERr des Joh.-O.; verm. . . 4. Nov. 1875 mit — Emilie Gottliebe Auguste von Wulff, geb. Brüggen 20. Aug. 1854. [Kreutzburg, Rußland.]

2) † Konstantin Peter Friedrich, geb. Kreutzburg 22. Mai 1852, † Hasenpoth 16. Juli 1883, Herr auf Sieckeln und Rosalischek; verm. . . 7. Okt. 1875 mit — Henriette von Rönne, geb. Mitau 24. Jan. 1858. [. . .]

Kinder: (1) Vera Adele Luise, geb. Hasenpoth 7. Okt. 1877; verm. . . 14. Juni 1897 mit Eberhard Baron von Wolff a. d. H. Posendorff, Herrn auf Metyküll, Livland.

(2) Nikolaus Karl Ludwig Adolf, geb. Hasenpoth 7. Nov. 1880. [. . .]

(3) Boris Peter Friedrich, geb. Hasenpoth 13. Aug. 1883.

2. Ast: Laukitten in Ostpreußen. (Lutherisch.)

Im Mannesstamme erloschen.

† Friedrich Gustav Freiherr Schmysing gen. von Korff, geb. Rastenburg 4. Aug. 1810, † Laukitten 21. Juli 1835, Herr auf Laukitten und Dagwitten, RRr des Joh.-O.; verm. Rippen 19. Juli 1839 mit Valeska von der Groeben, geb. Ponnwitz 27. Juni 1820, † Laukitten 28. Febr. 1851.

Tochter: Anna Wilhelmine Gottliebe Valeska, geb. Rippen 8. Mai 1840, Herrin auf Laukitten und Dagwitten, Kr. Heiligenbeil; verm. I) Laukitten 13. März 1857 mit Friedrich Frhrn Schmysing gen. von Korff, † Laukitten 17. Febr. 1868, Kgl. preuß. Rittm. ꝛc. (s. II 2., ehemal. Mosens); II) Potsdam 4. April 1870 mit Richard von Alvensleben a. d. H. Zichtau, † (gefallen bei Chatillon sur Seine) 19. Nov. 1870, Kgl. preuß. Major im Rgt der Gardes du Corps. [Laukitten bei Ludwigsort, OPr.]

Bruder.

† Wilhelm Karl Ernst, geb. . . 7. Juni 1816, † Pisa 2. Febr. 1853, Herr auf Telsen, Kurland; verm. . . 12. Sept. 1844 mit Angelika Gfin von Keyserlingk a. d. H. Malgutzen, geb. . . 18. März 1825, † Niesky 8. Nov. 1893.

Tochter: Klaudine Theophile Charlotte Dorothea, geb. . . 28. Okt. 1851; verm. Dresden 23. April 1872 mit Maximilian Gfn von Lüttichau, † Niesky 23. Dez. 1899, Kgl. preuß. Khrn, Schloßhptm. von Friedrichskron und Major z. D. [Niesky.]

II. Linie.

Stifter: Wilhelm, geb. 1618, Herr auf Lassenbeck, Bruder des Stifters der I. Linie. — Näheres über die Abstammung der drei Äste im Jahrg. 1892, S. 448.

1. Ast: Sala (in Ingermanland).

Lutherisch und griech.-katholisch. — Rußland (Gouvts St. Petersburg, Esthland, Ssamara, Pskow, Kiew und Polen).

† Johann Nikolaus Baron Schmysing gen. von Korff, geb. . . 21. Juli 1765, † . . 29. Okt. 1821, Herr auf Sala und Annenhof, Kais. russ. Kpt., Adelsmarschall von Jamburg; verm. . . 11. Febr. 1786 mit Anna Charlotte Freiin von Wrangell a. d. H. Uchten in Esthland, geb. . . 31. Jan. 1769, † . . 22. Sept. 1856.

Söhne: 1. † Nikolaus, geb. . . 23. Juni 1793, † . . 10. Okt. 1869, Majoratsherr auf Witów und Kolo, Herr auf Selzo und Muratowo, Ingermanland, Kais. russ. Gen. der Art., Mitgl. des Reichsrats ꝛc.; verm. . . 22. April/4. Mai 1826 mit Maria von Krassovski, geb. . . 13. Nov. 1808, † . . 3. Nov. 1866.

Kinder: 1) † Johann, geb. . . 23. Juni 1827, † . . 30. Nov. 1883, Majoratsherr auf Witów und Kolo, Polen, Kais. russ. Staatsrat; verm. . . mit — Sophie Fanshawe, geb. . . 4. Sept. 1839. [. . .]

Töchter (luth.): (1) Luise, geb. . . 31. Jan. 1872; verm. Dresden 10./22. Okt. 1897 mit Emil von Gerliczy de Gerlicze, K. u. K. OLt. der Res. des Ul.-Rgts Nikolaus II. Kaiser von Rußland Nr. 5. [. . .]

(2) Marie, geb. . . 5. Febr. 1874.

2) † Joseph, geb. . . 4. März 1829, † . . 10. Okt. 1873, Herr auf Siennitza, Kais. russ. GOberst; verm. . . 1857 mit — Anna Miassnikow, geb. . . 23. Jan. 1838. [. . .]

Kinder (griech.-kath.): (1) Alexandrine, geb. . . 4. April 1858; verm. . . 10. Jan. 1882 mit Alexander Baron von Schmysing gen. von Korff, Kais. russ. Gen.-Major (s. unten.). [. . .]

(2) Marie, geb. . . 20. Mai 1859; verm. . . 1882 mit Georg von Scalon, Kais. russ. Gen.-Lt. und Kmdr der 2. GKav.-Div. [. . .]

(3) Nikolaus, geb. . . 8. Juli 1861, Herr auf Siennitza ꝛc., Gouvt Kiew, Kais. russ. Khr und WStaatsrat. [. . .]

(4) Anna, geb. . . 1. Jan. 1867; verm. . . 31. März 1896 mit Victor von Krug, Kais. russ. Rittm. im GUl.-Rgt. [. . .]

3) † Konstantin, geb. . . 25. Juli 1832, † St. Petersburg 17. Dez. 1895, Herr auf Waiwara, Esthland, Kais. russ. WGRat und OHofm.; verm. . . 25. März 1859 mit — Maria Freiin von Rosen, geb. . . 16. Febr. 1840. [. . .]

Kinder (luth.): (1) Luise, geb. . . 7. Juni 1860, OHofm. J. K. H. der Frau Gfstin Elisabeth Mawrikiewna von Rußland. [. . .]

(2) Maria-Magdalena, geb. . . 25. Dez. 1862; verm. . . 11. Dez. 1882 mit Paul Baron von Schmysing gen. von Korff, Kais. russ. GRat und OZeremonienm. (s. unten). [Sala.]

(3) Helene, geb. . . 19. Okt. 1864, ehemal. Hoffräulein J. M. der Kaiserin von Rußland; verm. . . 12. April 1891 mit Alexander Baron Stael von Holstein, Herrn auf Samm, Esthland.

(4) Nikolaus, geb. . . 29. Dez. 1868; verm. . . 3. Juni 1895 mit — Helene Alexandrine Baronin von Saß, geb. . . 26. April 1868. [. . .]
Kinder (luth.): a. Konstantia Ursula Maria Sophia, geb. . . 20. März 1896. b. Elisabeth Emmi Marie Sophie, geb. . . 25. April 1897. c. Konstantin, geb. . . 7. Mai 1898. d. Nikolaus Klaus Eduard Alexander, geb. . . 21. Juli 1900.
(5) Leopold, geb. . . 10. Juli 1874, Kais. russ. Lt. in der Garde zu Pferde. [. . .]

4) Alexander, geb. . . 23. Sept. 1833, Herr auf Walkowitze, Ingermanland, Kais. russ. Gen.-Lt.; verm. . . 22. April 1862 mit Barbara von Du-Hamel, geb. . . 24. Nov. 1842, † . . 20. Nov. 1882.
Kinder (griech.-kath.): (1) Elisabeth, geb. . . 25. Mai 1863, Hoffräulein JJ. MM. der Kaiserinnen von Rußland. [. . .]
(2) Michael, geb. . . 19. April 1869. [. . .]
(3) Olga, geb. . . 3. Mai 1872; verm. . . 12. Febr. 1899 mit Dmitri Fürst Schirinsky Schichmatoff, Adj. Sr. Kais. H. des Gfsten Michael Nicolajewitsch. [. . .]

5) Luise, geb. . . 9. Sept. 1837, ehem. Hoffräulein J. M. der Kaiserin von Rußland; verm. . . 2. Febr. 1858 mit Arthur Baron von Mohrenheim (kath.), Kais. russ. WGRat, verm. Botsch., Mitgl. des Reichsrats. [. . .]
6) Michael, geb. . . 9. Nov. 1839, Herr auf Selce und Muratowo, Ingermanland, Kais. russ. GRat und Stallm.; verm. . . 28. April 1875 mit Alexandrine Samsonow, geb. . ., † . . 4. Febr. 1879. [. . .]

2. † Alexander, geb. . . 21. Juli 1794, † . . 1. Okt. 1855, Kais. russ. Gen.-Lt. und Div.-Chef; verm. . . 20. Dez. 1822 mit Maria Freiin von Wrangell, geb. . . 28. Juli 1804, † . . 25. Sept. 1885.
Kinder (luth.): 1) † Paul, geb. . . 20. Sept. 1834, † St. Petersburg 10. Juni 1895, Kais. russ. GRittm. a. D.; verm. Berlin 2. März 1866 mit — Helene Gfin von Lüttichau, geb. . . 11. Mai 1846. [. . .]
Kinder: (1) Marie, geb. . . 25. März 1868; verm. . . 11. Juli 1901 mit Friedrich Wilhelm Frhrn von Ungern-Sternberg. [. . .]
(2) Elisabeth, geb. . . 14. Juni 1870; verm. . . 23. Febr. 1895 mit Georg von Meyer, Kais. russ. Olt. a. D. [. . .]
(3) Alexandrine, geb. . . 20. April 1872.
(4) Oskar, geb. . . 1. Nov. 1873. [. . .]
(5) Helene, geb. . . 5. Okt. 1875.
2) Marie, geb. . . 1839; verm. . . 1857 mit Eugen von Rosenschild-Paulyn, † . . 187., Herrn auf Eversmoisa, Gouvt Witebsk. [. . .]

3. † Paul, geb. . . 10. Febr. 1803, † . . 6. April 1867, Majoratsherr auf Alt-Brzesć, Polen, Herr auf Sala und Annenhof, Ingermanland, und auf Koltyban ꝛc., Gouvt Ssamara, Gen.-Adj. Sr. M. des Kaisers von Rußland; verm. . . 4. Nov. 1841 mit seiner Nichte Anna Baronin von Schmyssing gen. von Korff, geb. . . 22. Febr. 1822, † . . 26. Sept. 1889.
Kinder (luth.): 1) Anna, geb. . . 29. Juli 1842; verm. . . 1865 mit Modeste Iwaschkin-Potapow, Herrn auf Semiduerownoje, Gouvt Woronesch, Kais. russ. Gen.-Major. [. . .]
2) † Joseph, geb. . . 13. Dez. 1843, † . . 3. Jan. 1876, Majoratsherr auf Alt-Brzesć, Polen, Kais. russ. Rtmr; verm. . . 29. Juni 1872 mit — Emma Baronin von Rahden, geb. . ., Majoratsherrin auf Zmirzamowice ꝛc., Polen. [. . .]
Kinder (luth.): (1) Anna, geb. . . 17. April 1873.
(2) Emma, geb. . . 23. Juni 1874; verm. . . 4./16. Juli 1899 mit G. Ofrossimow, † . . 8. Okt. 1899, Kais. russ. Beamten im Min. des Innern. [. . .]
(3) Paul, geb. . . 16. Dez. 1875, Majoratsherr auf Alt-Brzesć, Rzadka-Wola, Konkowo-Wola, Bromislaw, Gzolowo, Leng und Luwa, Polen. [. . .]
3) Paul, geb. . . 22. April 1845, Herr auf Sala und Annenhof, Ingerman

land, Kais. russ. GRat und Ceremonienm.; verm. . . 11. Dez. 1882 mit — Maria-Magdalena Baronin von Schmysing gen. von Korff, geb. . . 25. Dez. 1862 (s. oben). [. . .]

Töchter (luth.): (1) Magdalena, geb. . . 12. Okt. 1883.

(2) Elisabeth Luise, geb. . . 24. Febr. 1889.

4) Alexander, geb. . . 20. Nov. 1846, Herr auf Koltyban ꝛc., Gouvt Ssamara und Dembsk, Polen, Kais. russ. Gen.-Major; verm. . . 10. Jan. 1882 mit — Alexandrine Freiin von Schmysing gen. von Korff, geb. . . 4. April 1858 (s. oben). [. . .]

Sohn: Alexander, geb. . . 29. März 1885 (griech.-kath.).

5) Charlotte, geb. . . 13. April 1848, ehem. Hoffräulein J. M. der Kaiserin von Rußland; verm. . . 5./17. Juni 1867 mit Michael Erbrn von Wrangell, † . . 3. Okt. 1899, Herrn auf Torossowo, Ingermanland, Majoratsherrn auf Scharbkow, Oglendowek und Podlenie, Polen, Kais. russ. Gen.-Major. [. . .]

6) Anastasie, geb. . . 21. Aug. 1852; verm. . . 4. Nov. 1876 mit Alexander Erbrn von Stackelberg, Herrn auf Lilienbach ꝛc., Ingermanland, und auf Emilino ꝛc., Kais. russ. Staatsrat im Min. der ausw. Angel. z. D.

2. Ast: ehemals Mosens und Schoenbruch. (Lutherisch und katholisch.)

† Karl Christoph Freiherr Schmysing gen. von Korff, geb. Warasealla, Polen, 14. April 1746, † Mosens 16. Juni 1819, Herr auf Mosens, Girgehmen Groß- und Klein-Nehmen, Kpt. der poln. Garde; verm. Königsberg i. Pr. 14. Juli 1786 mit Wilhelmine Charlotte von Radecke, geb. Amsterdam 28. Nov. 1764, † Elbing 20. April 1839.

Söhne: 1. † Karl Johann Dietrich, geb. Mosens 8. Dez. 1790, † Elbing 3. Juni 1859, Kgl. preuß. Oberstlt. a. D.; verm. . . 1820 mit Bertha von Berg, geb. . . 6. Febr. 1802, † . . .

Kinder: 1) † Minna Julie Luise, geb. . . 17. Aug. 1821, † Königsberg i. Pr. . . Jan. 1901.

2) † Karl Ludwig, geb. Freienwalde a. O. 9. Dez. 1822, † Berlin 22. März 1886, Stationsvorsteher a. D.; verm. Wesel . . 1863 mit Alwine Katharine Henriette Neu, geb. Wesel 26. Jan. 1838, † Berlin 11. Dez. 1892.

Kinder: (1) Alwin, geb. Berlin 30. Nov. 1864; verm. . . . [. ., Alm.]

(2) Kurt, geb. Charlottenburg 2. April 1866; verm. . . . [Berlin.]

(3) Lina Alwine Henriette, geb. Berlin 26. Sept. 1867. [Berlin.]

(4) Erich, geb. Berlin 23. Juli 1869, Kaufmann. [Colberg.]

(5) Alwine, geb. Sternberg 16. März 1871; verm. . . mit . . Meyer, Kaufmann. [Berlin.]

(6) Viktoria, geb. Sternberg 17. Mai 1872; verm. . . mit . . Kreienbrinck, Verlagsbuchhändler. [Berlin.]

(7) Ella Alice, geb. Sternberg 13. Nov. 1873. [Berlin.]

(8) Walter, geb. Selow i. M. 6. Juni 1882, Kgl. preuß. Lt. im Inf.-Rgt Nr. 167. [Cassel.]

3) Friedrich Wilhelm, geb. . . 15. Jan. 1826, Kgl. preuß. Lt. a. D.; verm. I) . . 1852 mit Bertha Matthäi, geb. . ., † . . 1. Mai 1875; II) . . 20. Juni 1876 mit — Elise Tümmler, geb. . . [Zerbst, Hzgt. Anhalt.]

Kinder: a) 1r Ehe: (1) Hans, geb. . . 21. Jan. 1856. [. . .]

(2) Fritz, geb. . . 8. Okt. 1859. [. . .]

(3) August, geb. . . 4. Juni 1865. [. . .]

— b) 2r Ehe: (4) Friedrich Karl Ferdinand Erich, geb. . . 17. Dez. 1879. [. . .]

(5) Friedrich Wilhelm, geb. . . 16. Juni 1881.

(6) Elisabeth Margarete Gertrud, geb. . . 14. Juni 1884.

2. † Friedrich Wilhelm Georg August, geb. Mosens 16. Juni 1797, † Halle a. S. 20. Jan. 1871; verm. Wieden, Kr. Lyck, OPr., 25. Juli 1821 mit Agnes Ohm zu Eulenburg, geb. Königsberg i. Pr. 25. Juli 1803, † Halle a. S. 9. Jan. 1899.

Kinder: 1) † Botho Friedrich Nikolaus, geb. Königsberg i. Pr. 10. Juni 1822,

† Hannover 17. April 1895, Kgl. preuß. Major z. D., Rr des Joh.-O.; verm. Gallingen 28. Juni 1854 mit — Nelly Gfin von Klinckowström, geb. Raudnitz 28. Juni 1836. [Hannover.]

Tochter: Jenny Mathilde Agnes, geb. Gallingen 9. Febr. 1856.

2) Emanuel Karl Heinrich, geb. Schönbruch 31. Mai 1826, Kgl. preuß. Gen.-Major z. D., CRr des Joh.-O.; verm. Berlin 18. März 1857 mit Blanka Meyerbeer, geb. Baden-Baden 15. Juli 1832 (kath.), † Rom 5. Jan. 1896. [Berlin.]

Sohn: † Friedrich Maria, geb. Berlin 8. Jan. 1858 (kath.), † daf. 25. Sept. 1898, Kgl. preuß. Rittm. a. D.; verm. Braunschweig 25. Sept. 1890, mit — Elise Bierbaum, geb. Braunschweig 5. Sept. 1861. [Berlin.]

Kinder (kath.): a. Botho Georg Maria, geb. Braunschweig 26. Jan. 1892.

b. Maria Emanuela Johanna Blanka Martha, geb. Braunschweig 16. Dez. 1893.

3) † Marieagnes, geb. Schönbruch 21. Nov. 1827, † Aurich 23. Okt. 1900; verm. Schönbruch 6. Mai 1850 mit Karl von Radecke, † Halle a. S. 29. März 1884, Kgl. preuß. Justizrat.

4) † Friedrich Nikolaus Paridon, geb. Schönbruch 13. Okt. 1832, † Laukitten 17. Febr. 1868, Kgl. preuß. Rittm., agar. dem 2. hannov. Ul.-Rgt Nr. 14; verm. Laukitten 13. März 1857 mit — Anna Freiin Schmysing gen. von Korff, geb. Rippen 8. Mai 1840 (s. I. 2.), Herrin auf Laukitten und Tagwitten (wiederverm. Potsdam 4. April 1870 mit Richard von Arenstorff a. d. H. Zichtau, † [gefallen bei Chanillon sur-Seine] 19. Nov. 1870, Kgl. preuß. Major im Rgt der Gardes du Corps [Laukitten]).

Sohn: Wilhelm Karl Gustav, geb. Königsberg i. Pr. 19. Febr. 1861; verm. Roennebeck 10. Juni 1890 mit Editha Marie Wilhelmine von Roennebeck, geb. Neustadt-Magdeburg 29. Sept. 1872 (geich. 17. April 1897; wiederverm. . . 11. März 1899 mit Hans von Quillfeldt, Herrn auf Hohenziethen, Neum.). [Laukitten.]

Kinder: a. Nikolaus, geb. Orpensdorf 15. Jan. 1892.

b. Klaudine, geb. Portlitten 29. Juni 1893.

3. Ast: ehemals Dammer.

† Raphael Anton Freiherr Schmysingk gen. von Korff, geb. . . 19. Jan. 1750, † . . 18. Jan. 1824, Herr auf Dammer, Schles., Kgl. preuß. Major a. D.; verm. I) . . mit Johanna Charlotte Helene Staedter, geb. . . , † . . 1793. II) . . 6. Mai 1796 mit Sophie Gottliebe Luise Freiin von Lyncker, geb. . . 16. Okt. 1768, † . . 20. März 1829.

Söhne: a) **1r Ehe:** 1. † Heinrich Gottlob Christian Anton, geb. Brieg 8. Juni 1780, † Pest . . 1833, K. K. Lt.; verm. . . . 7. März 1807 mit Theresia Rotbelfer, geb. † . . .

Sohn: † Adolf Joseph Anton, geb. Wien 9. Febr. 1820, † daf. 8. Mai 1890, K. K. Statth.-Rat und Staatsbuchhalter a. D.; verm. Wien 5. April 1851 mit Sophie von Motesiczky, geb. . . , † . . 22. Aug. 1876.

Kinder [oesterr. Genehmigung zur Fortführung des Freiherrntitels als eines ausländischen neuen Wappenbestätigung durch A. G. d. d. Wien 25. Nov. 1892]: (1) Adolf Theodor, geb. Prag 16. Juni 1860, K. u. K. Garde und Rittm. in der Ersten Arcieren-Leibgarde; verm. Ebenurth 16. Aug. 1891 mit — Gabriele Prfsin Sulkowska, geb. . . 2. Mai 1866 (kath.). [Wien.]

Kinder (kath.): a. Johann Nikolaus Adolf Maria, geb. Brünn 17. Dez. 1892.

b. Antoinette Sophie Wanda Brista Gabriele Maria, geb. Schloß Rohau, NOesterr., 1. Aug. 1894.

c. Herbert Viktor Adolf Maria, geb. . . 24. Okt. 1895.

(2) Olga Amalia, geb. Lemberg 24. Dez. 1863. [. . .]

(3) Heinrich Gabriel Ignaz, geb. Wien 5. Juni 1868, Schriftsteller; verm. Wien 14. Aug. 1894 mit — Irma von Szathmary, geb. . . . [Wien.]

— b) 2r **Ehe:** 2. † Friedrich Julius Anton, geb. Brieg 4. März 1799, † Paris 3. Juni 1875, Kgl. preuß. Lt. a. D.; verm. . . mit — Ernestine Straube, geb. . . . [. . .]

B. Korff zu Harkotten.

Katholisch. — Preußen (die Prov. Westfalen und Hannover). — Preuß. Genehmigung zur Fortführung des Erbmtitels d. d. Erdmannsdorf 1. Aug. 1844 (s. Jahrg. 1874, S. 354). — Geschichtl. Übersicht im Jahrg. 1865, S. 513.

† Friedrich Anton Johann Nepomuk Freiherr von Korff zu Harkotten, geb. . . 1. Juli 1775, † . . 1. April 1836, Kgl. preuß. Kbr; verm. . . 8. Nov. 1806 mit Rosina Alexandrine Gfin von Korff gen. Schmising, geb. . . 13. Okt. 1787, † Münster 24. Jan. 1873.

Kinder: 1. † Clemens August, geb. . . 4. Juni 1811, † . . 15. Dez. 1879; verm. I) . . 25. Nov. 1840 mit Pauline Freiin von Grüter-Morrien, geb. . . 14. Juni 1813, † . . 10. Juli 1841; II) Lembeck 18. Mai 1844 mit Auguste Gfin von Merveldt, geb. Münster i. W. 26. Aug. 1812, † Harkotten 15. Mai 1884.

Söhne 2r Ehe: 1) Max Franz Xaver, geb. Münster i. W. 18. Juni 1845, Herr auf Harkotten (303 ha; seit 1309 im Bes. der Fam.), Marienfeld (182 ha; seit 1844), Mr. Warendorf, und Wittenburg (seit 1442), Reg.-Bez. Osnabrück; verm. Geisteren 20. Aug. 1878 mit — Maria-Theresia Freiin von und zu Weichs zur Wenne, geb. Geisteren 12. Mai 1854. [Harkotten.]

Kinder: (1) Maria Augusta Walburga Clementina Josepha Aloysia Johanna Nepomuce, geb. Harkotten 2. Sept. 1879.

(2) Augustinus Ferdinandus Maria Johannes Nepomucenus Hubertus Ignatius Joseph Cupertino Gregorius, geb. Harkotten 9. Sept. 1880.

(3) Bruno Maria Wilhelm Antonius Joseph Johannes Nepomuk Hubertus Casimir, geb. Harkotten 4. März 1882.

(4) Sophia Maria Caspara Johanna Nepomucena Huberta Josepha Sibylla, geb. Harkotten 18. Dez. 1883.

(5) Aloysia Maria-Leopoldina Josepha Johanna Nepomucena Huberta Servatia, geb. Harkotten 11. Mai 1885.

(6) Stephania Maria Josepha Franziska Johanna Nepomucena Huberta Philomena, geb. Harkotten 10. Aug. 1886.

(7) Wilderich Joseph Maria Aloysius Johannes Nepomuk Hubertus Narcissus, geb. Harkotten 29. Okt. 1887.

(8) Johanna Nepomucena Ida Eulalia Maria Huberta Odilia, geb. Harkotten 10. Dez. 1890.

(9) Joseph Maria Friederich Michael Johannes Nepom. Hubertus Clemens, geb. Harkotten 23. Okt. 1892.

(10) Michael Clemens Maria Joseph Johannes Nepom. Hubertus Swibertus, geb. Harkotten 1. März 1894.

2) Ferdinand Anton Wilderich, geb. Harkotten 23. Sept. 1848, Kgl. preuß. Amtsger.-Rat in Haltern, Reg.-Bez. Münster, und Olt. a. D.

2. † Sophie, geb. Münster i. W. 25. Dez. 1818, † . . 11. Aug. 1900.

3. † Alexander, geb. Münster i. W. 18. Dez. 1822, † Düsseldorf 6. Jan. 1895, Kgl. preuß. Rittm. a. D.; verm. . . 4. April 1861 mit Clementine Kleinhaus, geb. Düsseldorf 3. April 1833, † . . 12. Dez. 1895.

Kinder: 1) Maria, geb. Düsseldorf 22. Jan. 1862, im O. „vom armen Kinde Jesu" in Burtscheidt.

2) Josephine, geb. Wesel 19. März 1863. [Düsseldorf.]

3) Friedrich Bernhard, geb. Wesel 2. Febr. 1865, Kgl. preuß. Olt. a. D.; verm. Aachen 25. Juni 1895 mit — Maria Sophia Karolina Elisabeth Lucius geb. Aachen 10. Mai 1869 [Köln.]

Töchter: (1) Maria Benedikta Josephine Karoline Huberta Aloysia Johanna Nepomucena, geb. Köln a. Rh. 5. Mai 1896.

(2) Pia Maria Franziska Benedetta Aloysia Huberta Neromucena, geb. Köln 30. Juli 1898.
(3) Antonia Maria Sophia Stephanie Maximiliane Huberta Johanna Nepomucena, geb. Köln 23. Aug. 1900.

Kosjek, 1901.

Köth-Wanscheid, s. Dael.

Kottwitz.

Evangelisch. — Preußen (die Prov. Schlesien und Brandenburg). — Schlesischer Uradel; Wappenbesserung d. d. Prag 27. Sept. 1367 (vom Kaiser Karl IV.); böhm. Frhr. 22. März 1721 (für David Heinrich von Kottwitz — s. II. Linie — und seines † älteren Bruders Ladislaus Sohn: Adam Heinrich von Kottwitz — s. I. Linie). — Beschreibung des Wappens und geschichtl. Übersicht im Jahrg. 1865, S. 515, Ergänzung im Jahrg. 1867, S. 487.

I. Langheinersdorfer (früher Kontopper) Linie.

Stifter: Frhr Adam Heinrich, geb. 19. April 1704, † 26. April 1774.

† Heinrich Karl Ludwig Freiherr von Kottwitz, geb. . . ., † . . 16. Febr. 1854 (Enkel des Stifters), Kgl. preuß. Oberstlt. a. D.; verm. . . mit Anna von Raumer, geb. . . ., † Bielitz 1. Jan. 1875.

Kinder: 1. † Reinhold Karl Heinrich Gotthard, geb. . . 7. Febr. 1833, † . . 22. Aug. 1881, Herr auf Nieder-Langheinersdorf und (seit 1877) Mittel-Langheinersdorf (zus. 1000 ha), Kr. Sprottau, Kgl. preuß. Lt. der Ldw., RRr des Joh.-O.; verm. I) Neukirch 29. Okt. 1861 mit Helene Freiin von Zedlitz und Neukirch, geb. . . 5. Juli 1839, † Langheinersdorf 28. Mai 1865; II) Neukirch 30. Sept. 1868 mit deren Schwester — Gertrud Freiin von Zedlitz und Neukirch, geb. . . 4. Juli 1850. [Nieder-Langheinersdorf.]

Kinder: a) 1r Ehe: 1) Dorothea Anna Luise Charlotte Barbara, geb. . . 17. Okt. 1862; verm. Langheinersdorf 30. Juni 1886 mit Hans von Niebelschütz, Herrn auf Meischlau, Kgl. preuß. Major a. D.

— **b) 2r Ehe:** 2) Reinhold Heinrich Wilhelm, geb. Langheinersdorf 14. Aug. 1869, Kgl. preuß. Lt. à la suite des Drag.-Rgts von Bredow (schles.) Nr. 4. [Langheinersdorf.]

3) Helene Bertha, geb. Langheinersdorf 28. Aug. 1870.
4) Anna Renata, geb. Langheinersdorf 11. Mai 1872; verm. daf. 8. Nov. 1897 mit Walther von Witzleben, Kgl. sächs. Hptm. und Komp.-Chef im Schützen- (Füsilier-) Rgt „Pr. Georg" Nr. 108. [Dresden.]
5) Wilhelm Ernst Hugo, geb. Langheinersdorf 30. Sept. 1874, Referendar. [Freistadt, Schles.]
6) Gertrud Elisabeth, geb. Langheinersdorf 29. Mai 1877.
7) Heinrich Georg Oswald, geb. Langheinersdorf 28. Febr. 1879, Kgl. preuß. Lt. im Kaiser Alexander (Görtz.-Rgt Nr. 1. [Berlin.]
8) Hedwig Dorothea (Posthuma), geb. Langheinersdorf 24. Aug. 1881.

2. Hedwig Marie Luise Wilhelmine, geb. . . 27. April 1838; verm. . . 23. April 1863 mit Oswald Rickisch von Rosenegk, † . . 14. Febr. 1881, Herrn auf Bielitz (162 ha), Kr. Freistadt, Schles., Kgl. preuß. Staatsanwalt a. D. [. . .]

II. Boyadeler Linie.

Stifter: Frhr David Heinrich, geb. 6. April 1678, † 13. Sept. 1735. Seines Sohnes Adam Melchior, 1709—1777, zwei Söhne stifteten die beiden Äste.

1. Ast.

Stifter: Frhr Adam Rudolf Karl, geb. 1741, † 13. Okt. 1811.

† Karl Emil Rudolf Freiherr von Kottwitz, geb. . . , † Dresden 3. Jan. 1857 (Sohn des Stifters); verm. . . mit Auguste Freiin von Birckbahn, geb. . . 6. März 1791, † Charlottenbrunn, Schles., 5. Okt. 1863.

Söhne: 1. † Hugo Karl Ernst, geb. Wahrtarr 6. Jan. 1815, † Stuttgart 12. Mai 1897, Kgl. preuß. Gen. der Inf. z. D., CHr des Joh.-O.; verm. . . 26. Okt. 1839 mit Elwine Adelaide Rosalie Charlotte von Fricke, geb. . . 11. Sept. 1818, † Stuttgart 29. Mai 1892.

Söhne: 1) † Hugo Karl Alfred Eugen, geb. Breslau 23. Juli 1840, † . . 24. Nov. 1885, Kgl. preuß. Hptm. a. D., CHr des Joh.-O.; verm. Gossar 26. Mai 1869 mit — Helene Freiin von Kottwitz, geb. . . 30. März 1850 (s. 2. Ast). [Baden-Baden.]

2) Alfred Kurt Ludwig, geb. Rimpsch 2. Sept. 1849, Kgl. preuß. Kbr und Hptm. a. D., Hofchef Sr. H. des Pr. Friedrich Karl von Hessen, CHr des Joh.-O.; verm. Stuttgart 7. Nov. 1882 mit — Klara Luise Karoline Schnabel, geb. . . 5. März 1861. [Schloß Rumpenheim a. M.]

2. † Edwin Eugen Karl Alexander, geb. Pleanitz 8. Dez. 1816, † Breslau 2. Okt. 1893, Kgl. preuß. Major a. D., CHr des Joh.-O.; verm. . . 2. Okt. 1860 mit Anna Luise Wilhelmine Wacker, geb. . . 29. Mai 1832, † Breslau 27. Juni 1898.

Tochter: Hertha Anna Edwina, geb. . . 17. Dez. 1861; verm. Breslau 3. Okt. 1890 mit Maximilian von Zimmermann, Kgl. preuß. Hptm. a. D. [Görlitz.]

2. Ast.

Stifter: Frhr Konrad, geb. 23. Febr. 1747, † 24. Jan. 1797.

† Adolf Freiherr von Kottwitz, geb. . . 10. April 1800, † . . 7. Aug. 1855 (Enkel des Stifters); verm. I) . . mit Helene Marianne Luise geb. von Bothmer, geb. von Bojanowsky, geb. Deutsch-Kessel 23. Sept. 1803, † Gossar 23. Juni 1834; II) . . mit Jenny Weber, geb. . . 26. März 1818, † Gossar 27. Okt. 1889.

Kinder: a) 1r Ehe: 1. Alfred, geb. Gossar 12. Sept. 1829; verm. Merbitz 1. Febr. 1858 mit Helene Sophie Emma von Kroszigk, geb. . . 24. Sept. 1839, † Tannicht . . Sept. 1893. [Tannicht bei Triebel, NLausitz.]

Kinder: 1) Hans Konrad, geb. . . 14. Okt. 1863, Kgl. preuß. Hptm. und Komp.-Chef im Inf.-Rgt Pr. Louis Ferdinand von Preußen (2. magdeb.) Nr. 27; verm. . . 6. Okt. 1898 mit — . . von Hauteville, geb. . . . [. . .]

2) Johann Georg Sigismund, geb. Briesen 17. Juni 1865. [. . .]

3) Wilhelmine Viktoria Margarete, geb. Neusalz 18. Sept. 1870.

4) Jenny Frieda Helene, geb. Neusalz 23. Okt. 1872.

— **b) 2r Ehe:** 2. † Adolf Max, geb. Gossar 3. Juli 1845, † das. 11. Jan. 1893, Herr auf Gossar und Muckadel, Kr. Krossen, Kgl. preuß. Major a. D.; verm. I) Züllichau 5. Nov. 1866 mit Therese von Jastrzemski, geb. . . , † . . 23. Jan. 1868; II) . . 10. Dez. 1872 mit — Bertha Klara Maria Fischer, geb. . . 28. Jan. 1853, Herrin auf Gossar und Muckadel (zus. 1750 ha). [Gossar.]

Kinder: a) **1r Ehe:** 1) Therese, geb. . . 20. Dez. 1867, Oberin des Krankenh. in Britz, Kr. Teltow.

— b) **2r Ehe:** 2) Hans Adolf Wilhelm, geb. Potsdam 14. Dez. 1873, Kgl. preuß. Lt. der Res. des Ul.-Rgts Pr. August von Württemberg (pos.) Nr. 10. [. . .]

3) Egon, geb. Potsdam 3. April 1875, Kais. deutscher Oberlt. z. See. [. . .]

4) Wera Jenny Helene Emma, geb. . . 25. Aug. 1883.

Lilly, geb. . . ; verm. . . mit Robert von Poseck, Kgl. preuß. Oberstlt. a. D. [Sondershausen.]

4. Helene, geb. . . 30. März 1850; verm. Cossar 26. Mai 1869 mit Hugo Frhrn von Kottwitz, † . . 24. Nov. 1885, Kgl. preuß. Hptm. a. D. (s. 1. Aufl). [Baden-Baden.]

Vatersbruder.

† Alexander Otto Konrad, geb. . . 11. März 1785, † . . 16. Febr. 1854, Herr auf Zettitz bei Kroissen; erkaufte 1812 vom Frhrn Karl Emil Rudolf (s. 1. Aufl) die seit 1570 im Bes. der Fam. befindlichen Boyadeler Güter; Kgl. preuß. Rittm. a. D.; verm. . . 24. Nov. 1820 mit Henriette Charlotte Ernestine von Tschirschky und Bögendorff, geb. . . 17. März 1799, † . . 23. Aug. 1850.

Söhne: 1. Leopold Adam Melchior, geb. . . 6. Aug. 1827, Herr auf Boyadel (1123 ha), Kern (1833 ha) und Meschke-Schwenden (402 ha); verm. Roggow 9. Aug. 1857 mit Anna Maria Luise von Oertzen, geb. . . 1. Juli 1835, † . . 25. Nov. 1888. [Boyadel, Kr. Grumberg.]

Töchter: 1) Eva, geb. Boyadel 11. Okt. 1858; verm. daf. 21. Aug. 1876 mit Bernhard Gfn von Bassewitz-Levetzow, † . . 8. April 1899, Fkherrn auf Kladen. [. . .]

2) Hedwig, geb. Boyadel 8. Febr. 1861; verm. . . 11. Okt. 1890 mit Hans Georg von Ribbeck. [. . .]

2. Ernst, geb. . . 12. April 1831. [Boyadel.]

Kotz von Dobř (Dobrsch).

Katholisch. — Böhmen. — Böhmischer Uradel. — Näheres über die verschiedenen Standeserhebungen s. Jahrg. 1877, S. 453.

A.

Der Anschluß an eins der beiden Frhrndiplome (1680 bzw. 1767) liegt noch nicht vor.

† Christian Freiherr Kotz von Dobř, geb. . . 4. Sept. 1806, † . . 31. Okt. 1883, Herr der Hschaft Heiligenkreuz, Böhmen, K. K. Km und Statth.-VPräs. a. D.; verm. . . 20. Mai 1837 mit Aglae Prüfin von Auersperg, geb. . . 26. Jan. 1812, † Heiligenkreuz 24. März 1899.

Kinder: 1. Wilhelm, geb. . . 9. Jan. 1839, K. u. K. Km. und Rittm. a. D. [. . .]

2. Wenzel, geb. . . 28. April 1842, K. u. K. Km., GMaj und FMLt., Oberstlhofm. Sr. K. u. K. H. des Erzhgs Friedrich; verm. I) Salzburg 21. Mai 1870 mit Marie Gfin von Lützow, geb. . . 26. März 1847, † Heiligenkreuz 27. März 1880; II) Schönpriesen 6. Mai 1882 mit — Henriette Gfin von Kolowrat-Krakowsky, geb. Temesvar 20. Jan. 1859. [Wien.]

Sohn 1r Ehe: Heinrich, geb. Heiligenkreuz 9. März 1880.

3. Karl, geb. . . 24. Juni 1844; verm. . . mit Friederike Maurer, geb. . . † Salzburg 4. Juni 1895. [. . .]

Tochter: Bertha, geb. . . 15. März 1879; verm. Wien 12. Sept. 1900 mit

Ludwig Ritter von Polzer, K. u. K. Rittm. im Hus.-Rgt Joseph Pr. zu Windisch-Graetz Nr. 11. [Steinamanger.]

4. Johanna, geb. . . 21. Jan. 1846; verm. Heiligenkreuz 20. Okt. 1877 mit Felix Wit gen. von Dörring, K. u. K. Oberst a. D. [Linz.]

B.

Oesterr. Frhr. 5. Febr. 1869; Ausfertigung des Diploms und Wappenbesserung d. d. Wien 25. Febr. 1892. — Abstammung s. Jahrg. 1877, S. 454; Beschreibung des Wappens im Jahrg. 1894, S. 466.

† Ferdinand Ernst Freiherr Kotz von Dobř, geb. . . 1818, † . . 2. Aug. 1882, Herr auf Hlawnowitz, Liebietitz und Přestanitz, Böhmen; verm. . . 16. Juli 1848 mit — Valerie Girtler von Kleeborn, geb. Cerekwitz 28. Febr. 1829. [Schloß Hlawnowitz.]

Kinder: 1. † Alexander, geb. Schüttenhofen 26. Juni 1851, † Hlawnowitz 16. Aug. 1893, K. u. K. Hptm. im Korps-Art.-Rgt Nr. 14; verm. Wien 19. Aug. 1889 mit — Marie Freiin von Gemmell zu Flischbach, geb. Wien 3. März 1869. [Wien.]

Söhne: 1) Wolfgang Marquard, geb. . . 30. Juni 1890.
2) Wenzel Marquard, geb. . . 9. Sept. 1891.
3) Wilhelm Marquard, geb. . . 1. Nov. 1892.

2. Eugen, geb. Hlawnowitz 19. Okt. 1858; verm. I) das. 29. Sept. 1887 mit Karola von Puteani, geb. . . , † . . 6. Dez. 1889; II) Wien . . Juni 1892 mit — Anna Grohmann, geb. . . . [. . .]

3. Marie, geb. Hlawnowitz 3. Okt. 1869.

Kotzau, 1901. — Krafft von Festenberg gen. von Ebing, 1901.

Kraittmayr, s. Kreittmayr.

Kramer, 1901. — Krametz von Lilienthal 1901.

Krane.

Katholisch und lutherisch. — Uradel der Gfschaft Mark (Westfalen). — Preußen. — Preuß. Anerkennung des Frhrnstandes durch Diplom d. d. Berlin 6. März 1878. — Besitz: Das im Jahre 1683 gestiftete Fideikommiß Matena mit Bockhövel und Kloetinghof (zus. 112 ha; im Bes. seit dem letzten Drittel des 17. Jahrh.), Kr. Soest, Westf. — Beschreibung des Wappens und geschichtl. Übersicht im Jahrg. 1879, S. 432.

† Eugen von Krane, geb. . . 2. Febr. 1804, † . . 31. Juli 1851; verm. . . mit Marie verw. von der Leithen, geb. Wilhaus, geb. . . 8. Okt. 1808, † Duisburg 5. März 1880.

Kinder: 1. † Ernst Freiherr von Krane, geb. . . 28. Sept. 1840, † Matena 12. April 1898, Fkherr, Erbsälzer von Sassendorf, Kgl. preuß. OLt. a. D.; verm.

Düsseldorf 16. Juli 1892 mit — Thérèse Karoline Amalie Freiin von Dernbach, geb. . . 11. Nov. 1857. [Cassel.]

2. Luise, geb. Matena 2. Mai 1814 (luth.); verm. das. 27. Aug. 1870 mit Ferdinand Fabri von der Recke, † Duisburg 4. April 1886 (kath.), Kgl. preuß. Oberl.-Rat. [Naumburg a. S.]

Vatersbrüder.

1. † Wilhelm Goswin von Krane, geb. Matena 18. Nov. 1777, † Darmstadt 16. März 1865, Großh. hessen-homb. Kämmerer und Hofmarschall; verm. . . 6. Jan. 1805 mit Susette Bodell von Schorer, geb. . . 18. Juli 1785, † Darmstadt 24. Dez. 1858.

   Sohn: † Ernst Freiherr von Krane, geb. Homburg v. d. Höhe 5. Nov. 1819, † Düsseldorf 12. Juli 1894; verm. . . 17. April 1852 mit Henriette Freiin von Nicou, geb. . . 17. Juni 1827, † . . 19. März 1858.

   Tochter: Anna, geb. . . 26. Jan. 1853. [. . .]

2. † Franz von Krane, geb. Matena 12. Jan. 1780, † Wiesbaden 19. Aug. 1820, Kgl. preuß. Major und Bat.-Kmdr; verm. . . 1799 mit Henriette von Rappard, geb. . . 4. März 1775, † Gemen 10. Nov. 1817.

   Söhne, Freiherren von Krane: 1) † Wilhelm Joseph Franz, geb. Dortmund 20. Aug. 1810, † Frankfurt a. M. 30. Sept. 1896, Kgl. preuß. Gen.-Major z. D.; verm. Darmstadt 25. April 1842 mit Marianne Freiin von Krane, geb. . . 9. Aug. 1815, † Darmstadt 4. Febr. 1892.

   Kinder: (1) † Wilhelm, geb. Meschede 16. Febr. 1844, † Görlitz 8. Dez. 1878, Kgl. preuß. Hptm. à la suite des schles. Füs.-Rgts Nr. 38; verm. Görlitz 5. Aug. 1868 mit Hermine Schulze, geb. . . 16. Febr. 1848 (evang.), † Görlitz 18. Nov. 1894 (wiederverm. 5. April 1885 mit Alfred Fabri von Krane, Kgl. preuß. Major a. D.; s. unten).

   Söhne: a. † Theodor, geb. Görlitz 21. Juli 1869, † Berlin 1. Nov. 1896, Kgl. preuß. Lt. a. D.; verm. Dresden 14. Sept. 1895 mit — Ethel West, geb. . . 3. Aug. 1872. [Wiesbaden.]

   b. Goswin, geb. Berlin 12. März 1872, Fideikommiß-Erbsälzer von Sassendorf, Kgl. preuß. Lt. der Low.-Inf. [Haus Matena.]

   (2) Marie, geb. Meschede 29. Nov. 1847; verm. . . 5. Jan. 1869 mit Heinrich Garbe, † Berlin 10. April 1901, Kgl. preuß. GReg.- und Baurat, Prof. [Berlin.]

   (3) Friedrich, geb. Darmstadt 16. Dez. 1849, Kgl. preuß. Oberstlt. beim Stabe des 6. bad. Inf.-Rgts Kaiser Friedrich III. Nr. 114; verm. Darmstadt 29. Mai 1882 mit — Mathilde Mast, geb. Stockstadt a. Rh. 23. April 1861. [Konstanz.]

   Söhne: a. Franz Adalbert, geb. Darmstadt 16. Sept. 1883, Kgl. preuß. Kadett in Groß Lichterfelde.

   b. Adalbert Friedrich Heinrich Emil Wilhelm, geb. Darmstadt 24. Juni 1887.

   c. Wilhelm Goswin Alfred, geb. Darmstadt 5. Sept. 1889.

   (4) Susette Karoline Franziska, geb. Luxemburg 29. Juli 1851; verm. Darmstadt 4. Juni 1872 mit Max Fabri Taets von Amerongen (geschl. laut Dekret Sr. K. H. des Großh. von Hessen vom 19. Mai 1886), Großh. hess. Kbrn. [Gronberg im Taunus.]

2) † Friedrich Wilhelm Karl Theodor Maria von Krane, geb. Hamm 14. Nov. 1812, † Münster i. W. 29. Aug. 1874, Kgl. preuß. Oberst z. D.; verm. I) Frödau 4. Aug. 1839 mit Ottilie Christine Henriette Helene von Meske, geb. Frödau 22. April 1822 (luth.), † Münster i. W. 27. Aug. 1856; II) Hohlstein bei Löwenberg 15. Juli 1858 mit Sophie Freiin Schenk von Wevern, geb. . . 8. Febr. 1838 (luth.), † Wiesbaden 20. Aug. 1894.

   Kinder, Freiherren und Freiinnen von Krane: a) **In Ehe:** (1) Alfred, geb.

. . 24. Sept. 1840, Kgl. preuß. Major a. D.; verm. Görlitz 5. April 1885 mit Hermine verw. Freifrau von Krane (s. oben), geb. Schulze, geb. . . 16. Febr. 1848 (evang.), † Görlitz 18. Nov. 1894. [Görlitz.]

Tochter: Suisette Maria Alwine Franziska Theodora Anna Ottilie Gustava Sabine, geb. Merseburg 4. Juni 1886.

(2) Egon, geb. Freistadt 23. Jan. 1847, Kgl. preuß. Oberstlt. a. D.; verm. I) Alt-Tomysl 23. Okt. 1873 mit Elisabeth von Poncet, geb. . . 13. Nov. 1848 (luth.), † . . 4. Sept. 1879; II) Mittel-Röhrsdorf 27. Mai 1884 mit — Gertrud Elisabeth Pauline Malau vom Hofe, geb. Mittel-Röhrsdorf 29. Febr. 1852 (luth.). [Groß-Lichterfelde.]

Kinder (luth.): a) 1r Ehe: a. Elisabeth Ottilie Auguste Erna, geb. Alt-Tomysl 26. Aug. 1879; verm. Offenburg 8. Juni 1899 mit Kurt Quassowski, Kgl. preuß. Lt. im 9. bad. Inf.-Rgt Nr. 170. [Offenburg.]

— b) 2r Ehe: b. Gert Egon Hermann Friedrich Richard, geb. Fraustadt 9. Mai 1885.

c. Ruth Klara Ottilie Pauline, geb. Glogau 13. Mai 1891.

d. Arnold Egon, geb. Mühlhausen 15. Sept. 1892.

— b) 2r Ehe: (3) Friedrich, geb. Oels 20. Okt. 1859, Kgl. preuß. Major im Kriegsmin.; verm. Münster i. W. 12. Febr. 1898 mit — Hedwig von Goetze, geb. Gießen 9. Aug. 1875 (luth.). [Berlin.]

Sohn: Friedrich, geb. Berlin 4. April 1899.

(4) Sophie-Elfriede, geb. Oels 5. Febr. 1861; verm. I) Polnisch-Nettkow 14. April 1885 mit Friedrich Gfn von Rothenburg (gesch. 21. April 1892), Herrn auf Polnisch-Nettkow; II) . . 12. Juli 1893 mit Maximilian Frhrn Löw von und zu Steinfurth, Kgl. preuß. Rittm. a. D. [Löwenthal und Wiesbaden.]

Krauß (in Bayern), 1901. — Krauß (in Oesterreich), 1901. — Kreittmayr auf Offenstetten und Wackerstein, 1901.

Kreß von Kressenstein.

Bayern. — Nürnberger Uradel und Patriziat; Adelsbestätigung und Wappenbesserung d. d. Augsburg 15. Juli 1530 (vom Kaiser Karl V.); wegen des Besitzes des 1651 erkauften Gutes Dürrenmungenau in die fränkische Reichsritterschaft, Kanton Altmühl, aufgenommen 18. Nov. 1651; immatrikuliert im Kgr. Bayern bei der Fehmklasse 26. Jan. 1817. — Besitz: Das Kondominat Kraftshof. — Beschreibung des Wappens und geschichtl. Übersicht im Jahrg. 1856, S. 368.

I. Linie.

Stifter: Jobst Christoph, geb. 5. Sept. 1623, † 23. Sept. 1694.

1. Ast. (Lutherisch.)

Stifter: Georg Christoph Wilhelm, geb. 29. Nov. 1744, † 23. Mai 1825.

† Karl Gottfried Friedrich Christoph Xaver Freiherr Kreß von Kressenstein, geb. . . 3. Mai 1808, † Nürnberg 24. Mai 1877 (Enkel des Stifters), Administrator des Kondominats, Kgl. bayer. Kämmerer und Rgr.-Ober. Rat a. D.; verm. . . 15 Mai 1839 mit — Johanna Christiane Serbie Regine Mönia von Mönigsthal, geb. . . 10. April 1814. [Nürnberg.]

Kinder: 1. Georg Wilhelm Friedrich Karl Christoph, geb. Nürnberg 20. April

1840, Senior des Geschlechts und Administrator des Kondominats, Kgl. bayer. Justizrat und Rechtsanwalt; verm. . . 25. Mai 1869 mit — Amalie Freiin Haller von Hallerstein, geb. Nürnberg 23. Juni 1845. [Nürnberg.]
Söhne: 1) Friedrich Sigmund Georg, geb. Nürnberg 24. April 1870, Kgl. bayer. Hptm. à la suite des Gen.-Stabs, Adj. des Kriegsmin. [München.]
2) Gustav Christian Walfried, geb. Nürnberg 18. April 1872, Kgl. bayer. Lt. im 10. Feldart.-Rgt; verm. Nürnberg 28. Sept. 1897 mit — Marie Sophie Anna von Peß, geb. Lichtenhof 19. April 1877 [. . .]
Sohn: Kurt Wilhelm Georg, geb. München 3. Juli 1900.
3) Karl Friedrich Christoph, geb. Nürnberg 4. Febr. 1874, Kgl. bayer. Reg.-Accessist in Ansbach.

2. Richard Karl Friedrich Wilhelm, geb. Aschaffenburg 27. April 1841, Kgl. bayer. Rittm. a. D.; verm. 22. Aug. 1879 mit — Mathilde Margareta Weber, geb. Hengsfeld 19. Juni 1858. [Nürnberg.]
Töchter: 1) Agnes Johanna Mathilde, geb. Wallhausen 25. Jan. 1881.
2) Hedwig Marie Sophie Franziska, geb. Crailsheim 24. Nov. 1882.

3. Marie Franziska Sophie Karoline, geb. Aschaffenburg 6. Aug. 1845; verm. . . 22. April 1874 mit Alexander Ritter von Botzauer, Kgl. bayer. Gen.-Major z. D. [Nürnberg.]

4. Eberhard Friedrich Wilhelm Karl, geb. . . 28. Jan. 1852, Kgl. bayer. Forstrat an der Kreisregierung in Ansbach; verm. München 11. Aug. 1888 mit — Amalie Freiin von Tröltsch, geb. . . 22. Febr. 1858.
Töchter: 1) Johanna Amalie Gertrud, geb. Kipfenberg 10. Jan. 1885.
2) Marie Amalie Franziska Elisabeth, geb. Ansbach 1. Sept. 1893.

2. Ast. (Lutherisch und katholisch.)

Stifter: Christoph Jakob, geb. 24. Juli 1750, † 15. Sept. 1818, Bruder des Stifters des 1. Astes.

† Anton Ulrich Freiherr Kreß von Kressenstein, geb. . . 20. Dez. 1784, † . . 12. Juli 1822 (Sohn des Stifters); verm. . . 18. Nov. 1810 mit Margarete Barbara Friedrich, geb. . . 29. März 1786, † . . 18. April 1864.

Söhne: 1. † Christoph Anton Karl Wilhelm, geb. Nürnberg 14. April 1816, † Mindelheim 6. Nov. 1896, Kgl. bayer. Forstm. a. D.; verm. . . 11. Aug. 1849 mit — Bernhardine Wigand, geb. . . 8. Febr. 1824. [Mindelheim.]
Kinder: 1) † Anna, geb. Mindelheim 16. März 1851, † das. 17. Juli 1901.
2) Eugenie, geb. Mindelheim 9. Nov. 1853.
3) Max, geb. Breitenthal 31. Okt. 1855, Kgl. bayer. Forstwart in Biessenhofen; verm. . . 14. Juli 1891 mit — Crescentia Huber, geb. . . 6. Febr. 1866 (kath.).
Kinder (kath.): (1) Karl, geb. Görisried 1. April 1892.
(2) Georg, geb. Biessenhofen 15. Juni 1893.
(3) Anna Bernhardine, geb. Biessenhofen 14. Juni 1894.
(4) Max, geb. Biessenhofen 27. April 1896.
(5) Otto, geb. Biessenhofen 10. Juni 1898.

2. † Christoph Karl Joseph Veit Ignaz, geb. Nürnberg 30. Jan. 1821, † Orleans 6. Febr. 1871, Kgl. bayer. Major im 12. Inf.-Rgt; verm. . . 30. Okt. 1845 mit — Karoline Sophie von Stetten, geb. Bamberg 4. Juli 1824 (kath.), OD. des Kgl. bayer. Theresien-O. [München.]
Kinder: 1) Babette Karoline Bertha, geb. Nürnberg 4. Okt. 1846 (kath.), unter dem Namen Maria Salesia im Kloster der Salesianerinnen in Tiernanstell.
2) Babette Karoline Pauline, geb. Nürnberg 26. Nov. 1847 (kath.), Stifts-D. des Kgl. bayer. St. Anna-D. in München. [München.]
3) Anna Ottonie Emilie, geb. Nürnberg 3. Juni 1849 (kath.); verm. München 25. Juni 1872 mit Franz Erhrn von Lautpheus (kath.), Kgl. bayer. Min. und Oberst a. D. [München.]

4) Paul Otto Felix, geb. Germersheim 13. Sept. 1850, Kgl. bayer. Oberst und Kmdr des 6. Chev.-leg.-Rgts Pr. Albrecht von Preußen; verm. . . 20. März 1879 mit — Johanna von Orff, geb. München 13. Jan. 1855. [Bayreuth.]
Söhne: (1) Carl Joseph, geb. München 20. Jan. 1880, Kgl. bayer. Lt. im 1. Schweren Reiterrgt Pr. Karl von Bayern. [München.]
(2) Franz Otto, geb. Augsburg 23. Juli 1881, Kgl. bayer. Fahnr. im 1. Schweren Reiterrgt Pr. Karl von Bayern. [München.]
5) Friedrich Anton Karl, geb. Germersheim 15. März 1855, Kgl. bayer. Km. und Oberstlt. beim Stabe des 2. Inf.-Rats Kronpr., stand. Mtgl. der Studien- und Examinationskommission, GMr des Joh.-O.; verm. . . 20. Okt. 1881 mit — Nina Lucie von Quist, geb. St. Petersburg 11. Mai 1859. [München.]
Kinder: (1) Oskar Joseph, geb. München 11. Juni 1882, Kgl. bayer. Fähnr. im 1. Schweren Reiterrgt Pr. Karl von Bayern. [München.]
(2) Friedrich Karl Konstantin, geb. München 20. Jan. 1886.
(3) Karl Alexander, geb. Augsburg 27. Dez. 1888.
(4) Sophie, geb. Augsburg 6. März 1890.

II. Linie. (Lutherisch.)

Stifter: Ferdinand Siegmund, geb. 31. Mai 1641, † 10. April 1704, Bruder des Stifters der I. Linie.

† Johann Georg Friedrich Christoph Freiherr Kreß von Kressenstein, geb. . . 10. Dez. 1750, † . . 19. Juli 1835; verm. I) . . 8. Juni 1773 mit Maria Hedwig Haller von Hallerstein, geb. . . 12. Juni 1753, † . . 8. Mai 1784; II) . . 21. Juli 1789 mit Klara Maria Helena Winckler von Mohrenfels, geb. . . 30. Nov. 1764, † . . 10. Jan. 1819.

Söhne 1r Ehe: 1. † Christoph Karl Jakob, geb. Nürnberg 24. März 1781, † Wien 26. Jan. 1856, Herr auf Röthenbach, K. K. Km., GMaj und Gen. der Kav. a. D.; verm. . . 16. Febr. 1822 mit Leopoldine Gfin Zichy, geb. . . 16. Febr. 1798 (kath.), † Algier 24. Dez. 1872, StfrD.
Tochter: Leontine Marianne Karoline Leopoldine, geb. . . 16. Nov. 1822 (kath.), StfrD.; verm. . . 12. Jan. 1850 mit Otmar Gfn Khevenhüller-Metsch, † Teplitz 23. Mai 1890 (kath.), K. u. K. Km. und Rittm. a. D. [Wien.]
2. † Georg Karl Christoph, geb. . . 29. Juni 1783, † . . 30. Aug. 1880, K. K. Km. und FML a. D.; verm. . . 8. Juli 1838 mit Leontine Gfin Wolowrat-Krakowsky, geb. . . 11. Juni 1812 (kath.), † Baden bei Wien 12. Nov. 1882, StfrD.
Kinder: 1) Julia, geb. Wien 24. Mai 1840 (kath.), StiftsD. des Hzgl. savoyischen Damenstifts in Wien.
2) Friedrich Georg Karl Johann Christoph, geb. Baden bei Wien 30. Juni 1841, Herr auf Röthenbach bei St. Wolfgang, MFranken, K. u. K. Km. und Oberstlt. a. D.; verm. Wien 4. Mai 1872 mit — Rosa Gfin Alberti von Poja, geb. Kocs 3. Mai 1847 (kath.). [Nürnberg.]
Söhne: (1) Georg Friedrich Christoph Leo, geb. Salzburg 6. März 1873, Kgl. bayer. Rfkt und Lt. im 1. Chev.-leg.-Rgt Kaiser Nikolaus von Rußland, kmdt zur Kriegsakad. [München.]
(2) Karl Daniel Christoph Georg, geb. Wels 20. Nov. 1875, Kgl. bayer. Lt. im 1. Chev.-leg.-Rgt Kaiser Nikolaus von Rußland. [Nürnberg.]
(3) Friedrich Christoph Bartholomäus, geb. Wels 22. Sept. 1877, Forstpraktt. [München.]
(4) Sigmund Ferdinand Hans Christoph, geb. Wels 31. Aug. 1882.
3) Maria, geb. Baden bei Wien 1. Juni 1844 (kath.); verm. daf. 3. Nov. 1881 mit Georg Nobouzan von Fessö-Pula, K. u. K. FML und Stadtkmdtn von Budapest.

Kreusser, 1901. — **Krieg von Hochfelden**, 1901. — **Kriegs-Au**, 1901. — **Krticzka von Jaden**, 1901. — **Krückl**, 1901. — **Kübeck von Kübau**, 1901. — **Kuhn von Kuhnenfeld**, 1901.

Kulmer zum Rosenpichl und Hohenstein.

Katholisch. — Oesterreich (Steiermark) und Ungarn (Kroatien). — Kärntner Uradel; Verleihung des Prädikats „von Hohenstein" d. d. Graz 15. Dez. 1538; Reichshfbr. als „Frhr. von Kulmer zum Rosenpichl, Edle Herren zu Schmeltzhofen" d. d. Regensburg 20. März 1654 (unter anderen für Johann Balthasar), dessen Söhne, Ferdinand Andreas und Christoph Andreas, die beiden Linien stifteten. — Beschreibung des Wappens und geschichtl. Übersicht im Jahrg. 1848, S. 211.

I. Kroatische Linie (des Ferdinand Andreas).

Vgl. auch den Artikel „Kulmer" im Taschenbuch der Gräflichen Häuser.

Joseph Viktor Friedrich August Freiherr von Kulmer zum Rosenpichl und Hohenstein, geb. . . 1. Aug. 1839, K. u. K. Oberstlt. a. D.; verm. . . 16. Juni 1873 mit — Emma Franck-Jamborszky, geb. Paris 2. Jan. 1849. [. . .]

Kinder: 1. Friedrich Franz Wilhelm Edmund Maria, geb. Wien 15. April 1874, K. u. K. Lt. im Dio.-Art.-Regt Nr. 39. [Warassdin.]
2. Klothilde Emma Wilhelmine Maria, geb. Eisenstadt, Ungarn, 23. Febr. 1877.
3. Maximilian Geza Karl Maria, geb. Tochowic, Böhmen, 20. Juli 1881.
4. Karl Eugen, geb. Krakau 7. März 1883.

II. Steiermärkische Linie (des Christoph Andreas).

† Johann Nepomuk Freiherr von Kulmer zum Rosenpichl und Hohenstein, geb. . . 21. Jan. 1759, † . .; verm. . . mit . ., geb. . . , † . . .

Söhne: 1. † Ignaz Joseph, geb. . . 21. Dez. 1798, † Graz 21. Jan. 1861, K. K. Kmr. und Ldesger.-Präs.; verm. Graz 31. Juli 1836 mit Theresia Maria Amalia von Lendenfeld, geb. . . 17. Dez. 1808, † Graz 30. Mai 1891.
Tochter: Theresia Maria, geb. . . 2. April 1847, präbend. Stiftsd. des K. K. adelig-weltlichen Damenstifts „Maria Schul" in Brünn.
2. † Karl Franz Xaver, geb. . . 10. Dez. 1812, † . . 22. April 1876, K. K. Hptm. a. D.; verm. Wien 17. Febr. 1863 mit — Konstantine Schaftner, geb. . . 1823. [. . .]

Kinder: 1) Kornelia Ida Maria, geb. . . 26. Sept. 1864.
2) Rudolf Vincenz Edmund Kamillo, geb. Graz 30. März 1867, Herr des Geldfideikommisses; verm. Wiener-Neustadt 1. Juli 1893 mit — Hildegard Schenker, geb. Wien 4. Mai 1871. [. . .]

Halbbruder.

† Ignaz, geb. Klagenfurt 12. Okt. 1773, † . . ., K. K. Hptm. a. D.; verm. . . .

Sohn: † Ignaz, geb. . . 3. Nov. 1811, † . . 2. Febr. 1882, K. K. Hofrat; verm. . . 3. Febr. 1852 mit Thekla Freiin von Wimmer, geb. . . 13. April 1831, † Klagenfurt 10. Dez. 1895.

Kinder: 1) Anna, geb. . . 5. Nov. 1852; verm. Klagenfurt 12. Febr. 1873 mit Helmich Fürst von Orsini und Rosenberg, Oberst Erbtruchseß des Herz. Kärnten ꝛc. [Grafenstein und Welzenegg, Kärnten.]

2) Heinrich, geb. . . 4. März 1854, K. u. K. Oberstlt. im Ul.-Rgt. Erzg Otto Nr. 1. [Czortków.]
3) Marie, geb. . . 9. Dez. 1856, StiftsD. . . . [. . .]

Kunisch von Richthofen, 1901.

Künsberg (Künßberg).

Bayern, Oesterreich (Galizien), Preußen und Sachsen-Meiningen. — Uradel der fränkischen Reichsritterschaft, Kantons Gebürg. — Geschichtl. Übersicht und Stammreihe des ganzen Geschlechts im Jahrg. 1858, S. 333 und XIII; vgl. über die Stammsitze der Linie „Nagel-Ober-Langenstadt" auch Jahrg. 1857, S. 399.

I. Linie: Weidenberg.

Katholisch. — Beschreibung des Wappens im Jahrg. 1887, S. 515.

1. Ast: Kürmsee-Guttenthau.

Stifter: Jobst Heinrich, geb. um 1585, 1661. — Immatrikuliert im Kgr. Bayern bei der Fahnenklasse 29. Juli 1818.

† Christoph Franz Philipp Karl Freiherr von Künsberg, geb. . . 15. Mai 1769, † . . 9. Sept. 1839, Herr auf Kürmsee, Guttenthau und Treffau, Kgl. bayer. Kmm., W(G)Rat und OAppv.-Ger.-Direktor; verm. . . 6. Sept. 1807 mit Sophia Arnoldine Freiin von Guttenberg a. d. L. Steinenhausen, geb. . . 12. Nov. 1790, † . . 20. Okt. 1843.

Söhne: 1. † Adam Friedrich Heinrich Joseph, geb. . . 2. Aug. 1821, † Bamberg 27. Aug. 1896, Kgl. bayer. Major a. D.; verm. I) . . 5. Juni 1848 mit Anna Freiin von Poelnitz a. d. H. Aschbach, geb. . . 27. Sept. 1825, † Bamberg 7. Jan. 1887; II) Bamberg 12. Dez. 1892 mit — Elvira Kleiner, geb. Aichach 17. April 1855 (prot.). [Bamberg.]

2. † Philipp, geb. . . 28. Dez. 1822, † . . 6. Mai 1877, Herr auf Kaibitz, OPfalz, K. K. Rittm. a. D.; verm. Sollmuß 14. Juli 1857 mit Rosalie Gemmrich Freiin von Neuberg, geb. . . 10. Juni 1829 † Bayreuth 2. Juli 1886.

Kinder: 1) Antonia Philippine Wilhelmine, geb. Karlsbad 22. Nov. 1859 unter dem Namen „Maria Gabriele" im O. der Servitinnen in München.
2) Sophia Antonia, geb. Karlsbad 5. Sept. 1861. [Reisach.]
3) Maximilian Joseph Johann Nepomuk, geb. Kaibitz 1. Juli 1863, Kgl. bayer. Hptm. in der Gendarmerie Komp. der OPfalz und von Regensburg; verm. Urfahren 27. April 1897 mit — Olga Freiin von Feury auf Hilling, geb. Rottenburg 1. Dez. 1874. [Regensburg.]

Kinder: (1) Rüdiger Max Joseph Philipp Johann Gabriel, geb. München 20. Febr. 1898.
(2) Gertraud Sophie Anna Olga Marie, geb. Regensburg 16. März 1899.
(3) Helene Marie Rosalie, geb. Regensburg 20. Sept. 1900.

1) Anna, geb. Kaibitz 1. März 1865. [Reisach.]

3. † Karl Theodor, geb. . . 10. Dez. 1834, † Groß Ottilla 27. Aug. 1895, Kgl. bayer. Kmm. und Grenz-Obkontrolleur a. D.; verm. I) . . 28. Juni 1866 mit Josephine Freiin von Reibeld, geb. Würzburg 6. Nov. 1838, † Reichenhall 18. Aug. 1865; II) . . mit Maria Anna Schiffl, geb. . . 1849, † Hirschberg 16. April 1882; III) . . mit — Ida Huble, geb. . . (prot.). [Groß Ottilla bei Dresden.]

2. Ast: Mandel.

Stifter: Hans Ernst, geb. . ., Bruder des Stifters des 1. Astes.

1. Zweig.

† Philipp August Wilhelm Stephan Freiherr von Künsberg, geb. . . 20. April 1831, † Regensburg 24. Nov. 1884; verm. I) . . 15. Nov. 1853 mit Anna Freiin von Redwitz a. d. H. Wildenroth, geb. . . 11. Jan. 1833, † . . 1891 (gesch. 11. Jan. 1872), StkrD.; II) Berlin 22. Febr. 1873 mit — Emmy Maria Anna They, geb. Stade, Prov. Hannover, 12. Jan. 1851. [Regensburg.]

Kinder: a) 1r Ehe: 1. Auguste Maria Anna Philippine, geb. Syrgenstein 26. Okt. 1854; verm. Würzburg 9. Jan. 1877 mit Otto Gfn Beissel von Gymnich, Herrn auf Frens, Blens und Schmidtheim, Kgl. preuß. Ldrat des Kr. Bergheim. [Schloß Frenz bei Bergheim.]

2. Sarah Wilhelmine Maria Hildegarde, geb. Regensburg 16. Aug. 1857; verm. . . 1879 mit Robert Zeiller. [München.]

— b) 2r Ehe: 3. Marie Magdalene Wilhelmine, geb. Breslau 6. Aug. 1874.

4. Johanna Emma Maria, geb. Regensburg 17. Nov. 1875.

5. Hans Gotthelf Joseph, geb. Regensburg 21. Okt. 1878, Adjunkt der Kgl. bayer. Staatsbahn in Regensburg.

6. Karl Rudolf Wilhelm, geb. Regensburg 5. Juli 1881, Kleriker des Serviten-Konvents in Innsbruck.

2. Zweig.

(Künsberg, Freiherren von Fronberg.)

Die aus der 2. Verbindung des Vaters des Frhrn Philipp August Wilhelm Stephan (s. 1. Zweig), nämlich des 20. Mai 1874 † Frhrn Wilhelm, Kgl. bayer. Km. und Majors à la suite, hervorgegangenen und nachstehend aufgeführten Kinder wurden legitimiert und zugleich mit dem Namen „Künsberg, Frhrn und Freiinnen von Fronberg" in den Kgl. bayer. Frhrnstand s. d. 7. Juli (immatrikuliert 8. Juli) 1859 erhoben. — Beschreibung des Wappens im Jahrg. 1887, S. 516.

Wilhelm Maximilian Künsberg, Freiherr von Fronberg, geb. . . 27. März 1838, Herr auf Fronberg, Kgl. bayer. Km. und Major a. D.; verm. . . 5. Okt. 1869 mit — Charlotte gesch. Gfin von und zu Arco-Valley gen. Bogen, geb. Gfin von Schönborn-Buchheim, geb. Schönborn 26. Nov. 1843 (s. Goth. Hofkalender, II. Abt.). [Fronberg bei Schwandorf, OPfalz.]

Brüder.

1. † Johann Friedrich Wilhelm Karl, geb. . . 26. Sept. 1842, † Riemelingen bei Nördlingen 24. März 1876, Kgl. bayer. OLt. der Res. des 1. Kür.-Rgts; verm. Faulenrost 17. Jan. 1874 mit — Elisabeth verw. Gfin von Hahn, geb. Freiin von Le Fort, geb. . . 16. Juli 1834 (luth.; wiederverm. . . mit Alberto Conte Bonasi, † Reimlingen 21. Aug. 189 .).

2. Rudolf Philipp Wilhelm Goswin Karl, geb. . . 27. März 1844, Kgl. bayer. Km. und OLt. a. D.; verm. Dresden 12. Febr. 1874 mit — Marie Freiin von Huppmann-Valbella, geb. St. Petersburg 4. April 1852. [Simmenau, Schles.]

Töchter: 1) Charlotte, geb. . . 22. Nov. 1876.

2) Elisabeth, geb. . . 27. Mai 1879; verm. Dresden 9. Mai 1898 mit Adalbert Frhrn von Ritter zu Grünstein, Kgl. bayer. Km., Gbzgl. luxemb. Khrn. [. . .]

II. Linie (vorm. auf Ermreuth Ober-Steinbach).

1. Ast. (Protestantisch.)

(Schreibt sich Künßberg.)

Stifter: Georg Wilhelm, geb. 8. April 1589, † 13. Okt. 1642. — Reichsfrhr. d. d. Wien

25. April 1690 und d. d. Wien 11. Sept. 1691; oesterr. Genehmigung zur Prävalierung des Frhrnstandes 1. März 1855. — Beschreibung des Wappens im Jahrg. 1848, S. 206.

† Uso Freiherr von Künßberg, geb. Ermreuth 30. Mai 1810, † . . 18. März 1875, Dr. jur., Rr des Deutschen O. (Ballei Utrecht); verm. I) . . 15. Aug. 1833 mit Ida Wilhelmine Freiin von Berlichingen, geb. . . 3. Febr. 1811, † . . 17. Jan. 1837; II) . . 6. März 1839 mit Amalia Franziska Freiin von Hallberg zu Broich, geb. . . 30. April 1813 (kath.), † . . 9. Nov. 1842; III) . . 2. Sept. 1845 mit Thekla Freiin von Crailsheim, geb. . . 14. Aug. 1822, † Graz . . 1888.

Kinder: a) 1r **Ehe:** 1. Theodolinde, geb. Ober-Steinbach 9. Dez. 1836; verm. 28. Juni 1858 mit Maximilian Frhrn von Proff-Irnich und Menden, † . . Febr. 1887. [München.]

— b) 3r **Ehe:** 2. Ulrich, geb. Ober-Steinbach 20. Jan. 1847 (reform.), Senior des Geschlechts, Ritter des Deutschen O. (Ballei Utrecht); verm. I) . . 8. Sept. 1878 mit Julie Thekla Mrozowski, geb. . . 21. April 1855 (kath.), † Borynia 24. Nov. 1885; II) . . 26. Okt. 1887 mit — Josephine Hermine Johanna Heß, geb. . . 2. Dez. 1862 (kath.). [Borynia, Galizien.]

Kinder (evang.): a) 1r **Ehe:** 1) Konrad Euchar, geb. Porohy, Galizien, 16. Juli 1879. [. . .]

2) Eberhard Otto Georg, geb. Porohy 27. Febr. 1881.

3) Ulla Thekla Julia, geb. Borynia 24. Juni 1884.

4) Linda Thekla Julia, geb. Borynia 24. Nov. 1885.

— b) 2r **Ehe:** 5) Ada Hermine Josephine Thekla, geb. Borynia 12. Dez. 1888.

6) Erna Johanna Josephine Thekla, geb. Borynia 19. Aug. 1890.

7) Hertha Josephine Thekla Hermine, geb. Borynia 8. Nov. 1891.

8) Gertrud Josephine Thekla Hermine, geb. Borynia 17. Dez. 1893.

9) Hellmuth Ulrich Johann, geb. Borynia 11. Mai 1895.

10) Ina Hermine Johanna Thekla, geb. Borynia 11. Aug. 1897.

11) Ulrich Christoph Johann, geb. Borynia 23. Juni 1899.

3. Maximilian, geb. Ober-Steinbach 19. Dez. 1848. [. . .]

4. Hulda, geb. Ober-Steinbach 9. Juni 1851. [. . .]

2. Ast: (Neu-) Wernstein.

Stifter: Hans Heinrich, geb. 24. Aug. 1590, † 28. April 1644, Bruder des Stifters des 1. Astes. — Führt das bei der I. Linie beschriebene Stammwappen.

1. Zweig: Langenstadt. (Katholisch.)

Immatrikuliert im Kgr. Bayern bei der Frhrnklasse 8. Okt. 1813. — Besitz: Das Fideikommiß Ober- und Unter-Langenstadt, Nagel und die Hälfte von Tüschnitz, OFranken.

† Karl Joseph Georg Philipp Freiherr von Künsberg, geb. Bamberg 21. Febr. 1799, † . . 2. Jan. 1863, Fkherr, Kgl. bayer. Km. und Reg.-Präs. a. D., verm. Aschaffenburg 26. Juni 1833 mit Theresia Freiin von Cunibert, geb. Aschaffenburg 27. Juni 1810, † Oberndorf 18. Sept. 1864.

Kinder: 1. Maria Anna Luise Alexandra, geb. Brückenau 5. Juni 1834; verm. Regensburg 31. Jan. 1857 mit Ernst Gfn von Fugger zu Glött, † . . 10. Febr. 1885, Standesherrn und erbl. Reichsrat der Krone Bayern (s. Goth. Hofkalender, II. Abt.). [Oberndorf.]

2. Franziska Therese Adolfine, geb. Brückenau 28. Juli 1835, ED. des Kgl. bayer. Theresien-O.; verm. Langenstadt 16. Nov. 1867 mit Alfred Gfn Fugger von Glött, † Banjaluka 23. April 1900, Kgl. bayer. Rittm. a. D. (s. Goth. Hofkalender II. Abt.). [Banjaluka.]

3. † Ottokar August Karl Heinrich, geb. Bayreuth 15. Jan. 1841, † . . 28. Mai 1890, Fkherr, Kgl. bayer. Lt. a. D.; verm. . . 10. Okt. 1863 mit — Kornelie Freiin von Künsberg, geb. Schmeilsdorf 13. Okt. 1841 (s. 2. Ast, 2. Zweig, a.). [Ober-Langenstadt bei Küps, Bayern.]

Kinder: 1) Karl August Max Franz Ludwig, geb. Ober-Langenstadt 18. Sept.

1864, Fkherr auf Ober-Langenstadt c. p., sowie Herr der Frhrl. von Cunibertschen Fideikommisse in Aschaffenburg und Östrich (dieses — 10 ha — gestiftet 1886), Rheingau; verm. . . 30. Mai 1888 mit — Philippine Auguste Faber, geb. . . . [Östrich.]

Söhne: (1) Maximilian Joseph, geb. Östrich 14. Febr. 1889.

(2) Eberhard Christian Karl, geb. Östrich 26. Jan. 1890.

2) Maximilian Joseph Maria August Heinrich, geb. Ober-Langenstadt 26. Juni 1866, Kgl. preuß. Lt. a. D. [. . .]

3) Guidobaldine Maria Kornelie Auguste, geb. Ober-Langenstadt 29. Aug. 1867.

2. Zweig: Hain-Danndorf. (Protestantisch.)

a. Hain-Schmeilsdorf.

Im Mannesstamme erloschen.

Immatrikuliert im Kgr. Bayern bei der Frhrnklasse 8. April 1815.

† Franz-Ludwig Friedrich Freiherr von Künsberg, geb. Hain 18. Dez. 1785, † . . 27. Juli 1860, Erbmarschall von . .; verm. I) . . 1805 mit Maria Theresia Freiin von Falkenhausen, geb. . ., † Schmeilsdorf . . 1840; II) . . 10. Okt. 1843 mit Christiana Karoline von Vetterlein, geb. Bayreuth 25. Dez. 1812, † . . 5. März 1862.

Tochter 2r Ehe: Karoline Rosalie Charlotte Therese Kornelie, geb. Schmeilsdorf 13. Okt. 1844; verm. . . 10. Okt. 1863 mit August Frhrn von Künsberg, † . . 28. Mai 1890, Fkherrn auf Ober-Langenstadt (s. 1. Zweig). [Ober-Langenstadt bei Küps, Bayern.]

b. Wernstein-Danndorf.

Schreibt sich „Künßberg". — Immatrikuliert im Kgr. Bayern bei der Frhrnklasse 8. Okt. 1813. — Besitz: Das Fideikommiß Wernstein, Danndorf, Hain, Schmeilsdorf und die Hälfte von Tüschnitz, OFranken.

† Wilhelm Philipp Karl Freiherr von Künßberg, geb. Meiningen 22. Aug. 1790, † . . 31. Jan. 1874, Hzgl. sachsen-meining. Khr und OForstm. a. D.; verm. . . 25. Dez. 1821 mit Eugenie von Erffa, geb. . . 26. Juli 1792, † . . 10. Okt. 1857.

Kinder: 1. † Gustav Wilhelm Wolf Heinrich Karl, geb. Meiningen 7. Aug. 1826, † Bayreuth 27. April 1895, Kgl. bayer. Reg.-Direktor a. D.; verm. . . 6. Okt. 1863 mit — Anna Freiin von und zu Bibra, geb. . . 8. März 1844. [Bayreuth.]

2. † Max Karl August, geb. Hildburghausen 19. Sept. 1828, † Wernstein 25. Dez. 1891; verm. Eyrichshof 17. Sept. 1856 mit Sophia Freiin von Rotenhan, geb. . . 15. Sept. 1834, † Schmeilsdorf 28. Nov. 1898.

Kinder: 1) Luise Wilhelmine Karoline Julie, geb. Wernstein 20. Juni 1857; verm. das. 28. April 1887 mit Franz-Karl Frhrn von Guttenberg (kath.), Kgl. bayer. Major à la suite des 5. Feldart.-Rgts, kmdt zur Insp. der Fußart. [München.]

2) Marie, geb. Wernstein 22. Juli 1858; verm. das. 4. Okt. 1893 mit Otto Frhrn von und zu Aufseß, Kgl. bayer. Reg.-Direktor ꝛc. [Regensburg und Schloß Unter-Aufseß, OFranken.]

3) Wilhelm Heinrich Karl, geb. Wernstein 17. April 1860, Fkherr; verm. München 27. März 1894 mit — Elisabeth Freiin von Lerchenfeld a. d. H. Heinersreuth, geb. München 19. April 1873. [Wernstein, OFranken.]

Kinder: (1) Maximilian Ludwig Gustav Heinrich Albert, geb. Wernstein 25. Jan. 1895.

(2) Hertha Klara Julie Amalie Anna Bertha Emma Ludovika Gustava, geb. Wernstein 6. Juli 1896.

(3) Wolfgang Siegmund Karl Hermann Andreas, geb. Wernstein 5. Dez. 1899.

4) Heinrich, geb. Wernstein 30. Juni 1864, Kgl. bayer. Bez.-Amtsassessor in Wunsiedel, GMr des Joh.-O.

5) Mathilde, geb. Wernstein 3. Juni 1872; verm. Schmeilsdorf 21. April 1896 mit Gotthard Frhrn von Erffa, Kgl. preuß. Staatsanwalt in Naumburg a. S.

3. Maria, geb. Hildburghausen 27. Jan. 1831, StiftsD. des Stifts Birke bei Bayreuth und des fränkischen Ords Gebürg. [Bayreuth.]

Kutschera, 1901. — Kutschera, 1901. — Kutschera von Aichlandt, 1901. — Kylmann, 1901. — Lachmann-Falkenau, 1901. — Lago, 1901. — Lallemand du Marais, 1901. — Lamb-Eben und Brunnen, 1901. — Lamezan, 1901. — Laminet von Arztheim, 1901. — Lamotte, 1901. — Lamotte von Frintropp, 1901.

---

von der Lancken-Wakenitz*.

Lutherisch. — Preußen (Prov. Pommern). — Rügenscher Uradel; schwed. Frhr nach dem Rechte der Erstgeburt mit der Namen- und Wappenvereinigung „Lancken-Wakenitz" 2. April 1816 (introduziert 1816); preuß. Ausdehnung des Frhrnstandes d. d. Baden-Baden 24. Sept. 1886 für die Brüder von der Lancken-Wakenitz: Malte Fritz Leopold (am I. Fideikommiß), Oskar Hans Emil (am II. Fideikommiß) und Franz Friedrich Emil (am III. Fideikommiß). — Besitz: I. Das 1834 gestiftete Fideikommiß Clevenow mit Wüsterey, Lüssow und Passow (zus. 1900 ha) und den dazu gehörenden Ifgütern Dönnie und Boltenhagen (deren Revenuen für die Kinder bestimmt sind), sämtlich im Kr. Grimmen; II. das Fideikommiß Boldevitz mit Klein-Lipitz, Mugliz und Volkshagen, sowie Nauendorf mit Jühlitz und Menkwitz (zus. 1695 ha); III. das im Jahre 1834 gestiftete Fideikommiß Groß-Lipitz und Ramitz (zus. 600 ha), Kr. Bergen. — Die Mitglieder des d. d. Bergen 3. Okt. 1867 gegründeten Familien-Stiftungsvertrags der von der Lancken treten alljährlich in Neuvorpommern oder auf Rügen zu einem Familientag zusammen. Vorstandsmitglieder: Frhr Malte, Herr auf Boldevitz, Vorsitzender; Wolf von der Lancken, Herr auf Feldberg, Ehr und Drost. — Beschreibung des Wappens und geschichtl. Übersicht im Jahrg. 1858, S. 354. S. auch den Artikel Lancken im Gothaischen Genealog. Taschenbuch der Adeligen Häuser, Bd. III.

† Karl Friedrich Bernhard Freiherr von der Lancken-Wakenitz, geb. . . 8. Sept. 1780, † . . 11. Juni 1837, Kgl. schwed. Oberst und Gen.-Adj.; verm. . . 3. Okt. 1816 mit Emilie Christine von Wakenitz, geb. . . 16. März 1801, † Clevenow 24. Mai 1888.

Söhne: 1. † Friedrich Freiherr von der Lancken-Wakenitz, geb. . . 22. Mai 1824, † (gefallen bei Königgrätz) 3. Juli 1866; folgte 27. Jan. 1838 seinem mütterlichen Oheim Karl Wilhelm von Wakenitz im I. Fideikommiß; Kgl. preuß. Mbr und Rittm. der Lw.; verm. . . 2. Juni 1848 mit — Marie Johanna von Dycke, geb. . . 2. Dez. 1829 (wiederverm. . . 16. Juni 1868 mit Ernst Gfn von Keffenbrinck-Griebenow, † Griebenow 15. März 1900, Kgl. preuß. Mbr [Griebenow bei Greifswald]).

Töchter: 1) Ottonie von der Lancken-Wakenitz, geb. . . 8. Jan. 1850; verm. Clevenow 2. Okt. 1873 mit Georg von Braunschweig, † . . 20. Dez. 1888, Kgl. preuß. Major im 5. thüring. Inf.-Rgt Nr. 94 (Hzgg von Sachsen), GMr des Joh.-O. [. .]

2) Margot von der Lancken-Wakenitz, geb. . . 2. Febr. 1852; verm. Griebenow 21. Febr. 1888 mit Felix von Wilamowitz-Möllendorff, Kgl. preuß. Oberstlt. z. D. [Weimar.]
3) Josepha Natalia Aroline Wilhelmine von der Lancken-Wakenitz, geb. . . 13. Dez. 1858; verm. Griebenow 26. Mai 1879 mit Friedrich von Kobell, Kgl. bayer. Km., Oberst und Stabsoff. beim Bez.-Kmdo I München.
4) Karola Antoinette Gustava von der Lancken-Wakenitz, geb. . . 11. Aug. 1860; verm. Griebenow 15. Dez. 1880 mit Friedrich von Heyden-Linden, Herrn auf Gehmkow-Lindenhof, Kr. Demmin, Kgl. preuß. Hptm. a. D.

2. Malte Friedrich Freiherr von der Lancken-Wakenitz, geb. . . 15. Nov. 1830, Herr des I. und II. Fideikommisses, Kgl. preuß. Major a. D., RRr des Joh.-O.; verm. I) 1. Mai 1863 mit Clothilde Auguste Emilie von Usedom, geb. Bergen 14. Aug. 1845, † Boldevitz 5. Aug. 1887; II) Wien 2. März 1897 mit — Hermine (Herma) verw. von Herden, geb. Bichler, geb. . . 24. Jan. 1855 (kath.). [Boldevitz bei Gingst, Insel Rügen.]

Kinder 1r Ehe: 1) *Malte Fritz Leopold Freiherr von der Lancken-Wakenitz, geb. Boldevitz 23. Sept. 1864, Kgl. preuß. Olt. im Leib-GHus.-Rgt, kmdt als Adj. zur 4. GMav.-Brig.; verm. Rathmannsdorf 12. Juni 1893 mit — Friederike (Frieda) Luise von Krosigk, geb. Rathmannsdorf 28. April 1872. [Potsdam.]

Kinder: (1) Malte Erich Oskar von der Lancken-Wakenitz, geb. Clevenow 8. Juni 1894.

(2) Clotilde Luise Sidonie Herma von der Lancken-Wakenitz, geb. Potsdam 30. Juni 1898.

(3) Frieda Ehrengard Anna von der Lancken-Wakenitz, geb. Potsdam 6. März 1900.

2) Adele Natalie Emilie Willy Marie von der Lancken-Wakenitz, geb. Boldevitz 7. Okt. 1865. [. . .]
3) *Oskar Hans Emil Freiherr von der Lancken-Wakenitz, geb. Boldevitz 5. Okt. 1867, Kais. deutscher Leg.-Sekr. bei der Botschaft in Rom, Kgl. preuß. Olt. der Res. des Rgts der Gardes du Corps, GKr des Joh.-O.; verm. . . 26. Mai 1894 mit — Rena Friedenthal, geb. . . 10. Nov. 1868, Herrin auf Günthersdorff, Kr. Grünberg, Schles.
4) Freda Wilhelmine Viktoria von der Lancken-Wakenitz, geb. Boldevitz 22. Sept. 1870; verm. Berlin 12. Jan. 1894 mit Georg Gfn von Stosch, Kgl. preuß. Ldrat des Kr. Militsch.
5) Karoline Franziska Mathilde Elise Marie von der Lancken-Wakenitz, geb. Boldevitz 23. März 1877; verm. Berlin 25. Jan. 1897 mit Heinz von Albedyll, Kgl. preuß. Rittm. im Kür.-Rgt Kaiser Nikolaus I. von Rußland (brandenb.) Nr. 6. [Brandenburg a. H.]

3.† Gustav August Emil von der Lancken-Wakenitz, geb. . . 11. Juli 1835, † . . 8. April 1872, Herr des III. Fideikommisses, Kgl. preuß. Rittm. a. D.; verm. . . 12. April 1863 mit — Anna Biese, geb. . . 1. Juni 1839, † Boldevitz 20. Nov. 1900.

Söhne: 1) *Franz Friedrich Emil Freiherr von der Lancken-Wakenitz, geb. . . 13. April 1865, Herr des III. Fideikommisses, Kgl. preuß. Rittm. der Res. des GKür.-Rgts; verm. Berlin 29. Nov. 1887 — mit Adelaide (Lilly) von Löwenstern, geb. . . 23. Okt. 1868. [Garnitz auf Rügen.]

Söhne: (1) Hans Malte von der Lancken-Wakenitz, geb. Berlin 24. April 1889.

(2) Dietrich Malte Axel Gustav von der Lancken-Wakenitz, geb. Garnitz 20. Juli 1891.

2) Gustav Friedrich Malte Ludwig (Posthumus) von der Lancken-Wakenitz, geb. . . 14. Mai 1872, Kgl. preuß. Lt. im 2. pomm. Ul.-Rgt Nr. 9; verm. Hannover 30. März 1900 mit — Mildred Mary Caroline, geb. Havelberg

11. Juni 1881, des † . . von Regelein, Hptm. a. D., und der † Mildred geb. Bushby Tochter. [Demmin.]

Tochter: Anna Luise Caroline von der Lancken-Wakenitz, geb. Demmin 23. Febr. 1901.

Landau, 1901.

(Breiten-) Landenberg.

Katholisch. — Baden. — Uradel der oberrheinischen und schwäbischen Reichsritterschaft; französische Anerkennung des Fürstenstandes d. d. Compiègne 6. Aug. 1773. — Beschreibung des Wappens und geschichtl. Übersicht im Jahrg. 1855, S. 315; ältere Genealogie im Jahrg. 1857, S. 379.

† Eusebius Johann Baptist Ludwig Maximilian Freiherr von Breiten-Landenberg, geb. . . 30. Jan. 1805, † . . 19. März 1892, Grundherr von Inzlingen, Ghzgl. bad. Kbr; verm. . . 11. Okt. 1826 mit Beatrix Freiin von Andlaw-Birseck, geb. . . 6. März 1805, † . . 23. Mai 1868.

Kinder: 1. † Eusebius Karl Hermann, geb. . . 27. Dez. 1829, † . . 27. Juni 1862, Ghzgl. bad. Oberst. im 1. (Leib-) Drag.-Rgt; verm. . . 16. April 1855 mit Franziska Freiin von Roggenbach, geb. . . 14. Okt. 1833, † . . 18. März 1885.

Kinder: 1) Charlotte, geb. Karlsruhe 9. Jan. 1856. [. . .]

2) Maximilian Eusebius Konstantin Karl Konrad, geb. Karlsruhe 5. Okt. 1860, Grundherr von Inzlingen; verm. Gaisbach 7. Sept. 1891 mit — Elise Freiin von Schauenburg, geb. Gaisbach 23. März 1864. [Unter-Münstertbal, Amt Staufen, Baden.]

Söhne: (1) Hans Hermann Oktav Eusebius Maximilian, geb. Laisacker 19. Dez. 1893.

(2) Wolf-Dieter Maximilian Georg, geb. Unter-Münstertbal 29. Okt. 1898.

2. Marie, geb. . . 18. Sept. 1833, StkD.; verm. . . 22. April 1856 mit Leopold Frhrn von Rotberg, † . . 29. April 1871, Ghzgl. bad. Kbrn. [Bamlach.]

Landsberg-Velen.

Katholisch. — Preußen (Prov. Westfalen und Rheinprov.). — Westfälischer Uradel; Reichsfrhr. und bayr. Frhr. mit Namen- und Wappenvereinigung Velen 13. Juni 1792 (vom Kurfürst Karl Theodor von Pfalzbayern, als Reichsvikar). — Beschreibung des Wappens im Jahrg. 1867, S. 511; über die Abstammung s. den gleichnamigen Artikel im Taschenbuch der Gräfl. Häuser, Jahrg. 1866, S. 494, und geschichtl. Übersicht im Handbuch dazu, S. 491.

I. Linie: Velen und Gemen.

(S. Taschenbuch der Gräflichen Häuser.)

II. Linie: Steinfurt.

† Engelbert Freiherr von Landsberg-Velen, geb. . . 10. März 1796, † . . 24. Febr. 1878, Herr auf Steinfurt ꝛc., Kgl. preuß. Kbr; verm. . . 22. Jan. 1829 mit Hermine Gfin von Hatzfeld-Schönstein, geb. . . 16. Okt. 1809, † Münster 24. Febr. 1889, des † Franz Frtn von Hatzfeld-Trachenberg Tochter.

Söhne: 1. Ignaz, geb. . . 9. Febr. 1830, Herr auf Steinfurt und Ossenbeck, Kr. Lüdinghausen, und Landsberg, Kr. Düsseldorf, Kgl. preuß. Kbr, Mitgl. des preuß.

Herrenh. auf Lebenszeit, ERr des souv. Malt.-RrO.; verm. Düsseldorf 16. April 1863 mit — Bertha Prssin von Croÿ-Dülmen, geb. Dülmen 12. Mai 1833, ED. des souv. Malt.-RrO. [Drensteinfurt bei Hamm.]

Kinder: 1) Marie Hermine, geb. Steinfurt 13. Febr. 1865; verm. Münster i. W. 14. Juni 1862 mit Johannes Gfn Praschma, Kgl. preuß. Ger.-Referendar a. D. und Lt. der Res. des Kür.-Rgts Nr. 4. [Schloß Rogau, Kr. Falkenberg, OSchles.]

2) Engelbert Philipp Maria, geb. Steinfurt 11. Okt. 1866. [. . .]

3) Emma, geb. Düsseldorf 7. Febr. 1868; verm. . . 23. Juni 1888 mit Arthur Gfn von Strachwitz, Herrn auf Reichenau ꝛc. [Reichenau bei Naumburg.]

4) Alfred, geb. Schloß Roeulx 20. Dez. 1872, Lt. im ostasiat. Reiterrgt. [China.]

5) Gabriele, geb. Steinfurt 11. Mai 1874.

6) Emanuel, geb. Steinfurt 5. März 1876, Kgl. preuß. Ger.-Referendar in Lüdinghausen.

7) Antonia Franziska, geb. Steinfurt 13. Juni 1877.

8) Hermann-Joseph, geb. Steinfurt 14. März 1879. [. . .]

2. Hugo, geb. . . 20. Febr. 1832, Herr auf Amelsbüren, Kr. Münster, Kgl. preuß. GOReg.-Rat, Ldesdirektor der Rheinprovinz a. D. [Münster und Amelsbüren bei Hiltrup, Westf.]

3. † Egon, geb. . . 8. Sept. 1845, † Paris 3. Aug. 1899.

Lang (in Württemberg), 1901. — Lang (in Oesterreich), 1901. — Langen, 1901.

Langenau.

Im eigenen Stamme erloschen.

Lutherisch. — Dänemark. — Schlesischer Uradel; oesterr. Frhr. 6. Dez. 1827. — Beschreibung des Wappens und geschichtl. Übersicht im Jahrg. 1855, S. 317.

† Ferdinand Freiherr von Langenau, geb. Linz, OOesterr., 8. Febr. 1818, † Wien 19. Jan. 1881, K. K. Km., GRat, a. o. u. b. Botsch. und FMLt.; verm. Stockholm 27. April 1856 mit — Amélie Haffner, geb. . . 28. Dez. 1833, Fkherrin des Stammhauses Egholm auf Seeland.

Langermann und Erlencamp, 1901. — Langsdorff, 1901.

Langwerth von Simmern.

Lutherisch. — Preußen (die Prov. Hessen-Nassau und Hannover). — Uradel der mittel- und oberrheinischen Reichsritterschaft. — Besitz: 1) Das 1666, bzw. 1831 gestiftete Fideikommiß „die Burg" zu Hattenheim (bis 1711 Wohnsitz der Fam.), sowie die „das Mannwerk" genannten Weinberge zwischen Hattenheim und dem Marcobrunn (seit 1464 im Bes. der Fam., bis 1868 Lehen) und der Sanecker Hof zu Eltville (zus. 177 ha, darunter 34 ha Weinberge), Rheingaukr.; 2) das 1831 gestiftete Fideikommiß Wichtringhausen (226 ha; 1742 erste Belehnung) und Esselerhof (90 ha), Kr. Linden, Prov. Hannover. — Beschreibung des Wappens und geschichtl. Übersicht im Jahrg. 1855, S. 318.

† Friedrich Adolf Karl Ulrich Freiherr Langwerth von Simmern, geb.

Celle 15. April 1797, † Eltville 26. Sept. 1846, Kgl. hannov. Major a. D.; verm. Schleswig 8. April 1831 mit Isabella Sophie Friederike Henriette von Bülow, geb. Schleswig 19. Sept. 1810, † Eltville 6. Juli 1892.

Kinder: 1. Heinrich Friedrich Ernst Karl Johannes, geb. Hannover 15. Nov. 1833, Fähnr.; verm. Schelenburg 12. Sept. 1861 mit — Klara Freiin von Schele, geb. . . 27. Jan. 1833. [Wichtringhausen.]

Kinder: 1) Ernst Friedrich Adolf, geb. Eltville 17. März 1865, **Dr. jur.**, Kais. deutscher Leg.-Sekr. in Athen.

2) Gottfried Friedrich Balduin Karl, geb. Wichtringhausen 23. Sept. 1869, Ghzgl. mecklenb. str. Referendar. [Rostock.]

3) Marie Isabella Mathilde Karoline Ludwine, geb. Wichtringhausen 14. Aug. 1872, ersekt. auf Bassum, Prov. Hannover.

4) Adolf Friedrich Heinrich Arnold Bodo Georg, geb. Wichtringhausen 30. Okt. 1874, Kgl. preuß. Referendar am Obergericht in Hannover.

2. Marie Sophie Ottilie Henriette Isabella Elise, geb. Wiesbaden 28. Febr. 1842; verm. Eltville 23. Juli 1863 mit Friedrich von Klinggraff, † . . 26. Mai 1887, Herrn auf Pinnow und Ehemnitz, Mecklenb.-Schw. [Neubrandenburg, Mecklenb.-Str.]

3. Wilhelmine (Helma) Luise Aline Dorothee, geb. Wiesbaden 25. Nov. 1844; verm. Eltville 5. Okt. 1876 mit Enno Frhrn zu Inn- und Knyphausen, Kgl. preuß. Oberger.-Rat a. D. [Harzburg, Braunschweig.]

Lapenna, 1901.

Larisch und Groß-Rimsdorff (f).

Schlesischer Uradel. — Beschreibung des Stammwappens und geschichtl. Notiz im Jahrg. 1896, S. 530. — S. auch den Artikel Larisch im Taschenbuch der Gräfl. Häuser.

A.

Evangelisch. — Preußen. — Böhm. Frhr. d. d. Wien 22. April 1720 (für die Halbbrüder Franz Joseph Anton und Hyacinth Karl Ludwig von Larisch und Groß-Rimsdorff). — Beschreibung des Wappens und Stammreihe im Jahrg. 1896, S. 530.

† Emanuel Freiherr von Larisch und Groß-Rimsdorff, geb. . . 1793 (kath.), † . . 1842, Herr auf Gubrowitz, Kgl. preuß. Obst. im 10. Inf.-Rgt.; verm. . . 11. Sept. 1820 mit Wilhelmine Friederike Freiin von Stillfried und Rattonitz, geb. . . 16. Jan. 1791, † . . 6. Okt. 1862.

Kinder: 1. Marie, geb. . .; verm. Breslau . . 1851 mit . . Frhrn von Vogten, † . . 1851. [. . .]

2. † Karl, geb . . 2. April 1825, † . . 3. Nov. 1872, Kgl. preuß. Kreisrichter; verm. . . 23. Nov. 1861 mit — Amalie Eleonore Charlotte Junghans, geb. . . 7. Juni 1837 (evang.). [. . .]

Kinder (evang.): 1) Eleonore Marie, geb. . . 15. Aug. 1863.

2) Karl Ewald Georg, geb. . . 3. Juli 1865, Kgl. preuß. Oblt. à la suite des 4. niederschles. Inf.-Rgts Nr. 51, fmdr. zur Dienstl. als Zweiter Off. des Traindep. des IX. Armeekorps; verm. Brieg 6. Mai 1891 mit — Hermine Elise Pzillas, geb. . . 17. Aug. 1869. [Rendsburg.]

Töchter: (1) Erna, geb. . . 18. Aug. 1892.

(2) Ilse, geb. . . 7. Aug. 1893.

(3) Gisela, geb. . . 9. April 1900.

3. Eva Rosine Emanuele Ludovika, geb. . . 1828. [. . .]

B.

Katholisch. — Oesterreich. — Oesterr. Genehmigung zur Fortführung des (schon von Adam Wenzel, geb. 1711, † 1768, gebrauchten) Freiherrntitels mit dem Prädikat „Groß-Nimsdorff" d. d. 28. Mai (Plakat d. d. Wien 4. Juni) 1892 (für Adrian Stanislaus). — Beschreibung des Wappens und Stammreihe im Jahrg. 1896, S. 532.

Adrian Stanislaus Freiherr von Larisch und Groß-Nimsdorf, geb. Bulowice 22. Mai 1848 Herr auf Bulowice (1050 Joch), Galizien, Ausschußmitgl. der Bialaer Bez.-Vertretung; verm. Breslau 16. Nov. 1880 mit — Luise Gfin von dem Broele gen. Plater, geb. Prochy 5. Febr. 1855. [Schloß Bulowice bei Kety.]

Kinder: 1. Karl Edmund Adam Stanislaus, geb. Bulowice 13. Juli 1882.
2. Anna Luise Marie Eleonore, geb. Prochy 23. Febr. 1883.
3. Edmund Karl Stanislaus Adam, geb. Bulowice 3. Juni 1885.

La Roche, s. Du Jarrys von La Roche.

La Roche von Starkenfels, 1901. — Lasalle von Louisenthal, 1901. — (Malescot de) La Sollaye, 1901. — Lasser von Zollheim, 1901.

Laßberg.

Katholisch. — Bayern. — Oberoesterreichischer Uradel; Reichsfrhr. und Wappenvereinigung mit dem der † Reichher von Widenbach d. d. Wien 16. Nov. 1664. — Beschreibung des Wappens und geschichtl. Notiz im Jahrg. 1857, S. 410; Stammreihe im Jahrg. 1890, S. 448; vgl. auch den Artikel „Lasperg" im Taschenbuch der Gräfl. Häuser und im Handbuch dazu.

I. Linie.

Immatrikuliert im Kgr. Bayern bei der Fahnenklasse 29. April 1819; aufgenommen in die altadelige Ganerbschaft des Hauses Alten-Limpurg in Frankfurt a. M.

† Maximilian Bernhard Theodor Freiherr von Laßberg, geb. . . 9. Nov. 1813, † . . 26. Febr. 1866, Kgl. bayer. Kmkr., Postrat in Detmold ꝛc.; verm. . . 4. Okt. 1846 mit — Ida Freiin von Stein zu Nord- und Ostheim, geb. . . 1. Jan. 1824 (kath. seit 1850). [München.]

Kinder: 1. Dietrich Eduard Karl Maria, geb. . . 17. Aug. 1847, Kgl. bayer. Okt. a. D.; verm. München 14. Jan. 1879 mit Auguste Maria Josepha Anna von Langlois, geb. Freising 22. Jan. 1856, † Schlierjee 8. Sept. 1895. [München.]

Söhne: 1) Joseph Maximilian Aloysius Maria, geb. München 16. Jan. 1882.
2) Maximilian Joseph Ignaz Maria, geb. München 26. Jan. 1885.
3) Rudolf Johannes Maria, geb. München 25. Okt. 1888.

2. Joseph August Maria, geb. . . 22. Mai 1851, Priester der Gesellschaft Jesu. [. . , Brasilien.]

3. Johann Friedrich Hubert Maria, geb. . . 18. Jan. 1854, Kgl. bayer. Kmr. und Major à la suite des Inf.-Leibrgts., persönl. Adj. Sr. M. d. Pr. Ludwig von Bayern, Kapitularkomtur und Archiv- und Bibliothek-Kurator des Kgl. bayer. St. Georg-O. [München.]

4. Maximilian Kuno Maria, geb. . . 17. Febr. 1857, Priester der Gesellschaft Jesu. [. ., Brasilien.]
5. Bertha Maria, geb. . . 18. Mai 1860, im O. vom heiligsten Herzen Jesu. [. ., Oesterreich.]
6. Franz Hermann Maria, geb. . . 20. April 1862, Priester der Gesellschaft Jesu. [. ., Holland.]
7. Georg Maria, geb. . . 17. Aug. 1863, Kgl. bayer. Hptm. und Komp.-Chef im 20. Inf.-Rgt. [Kempten.]

II. Linie.

Im Mannesstamme erloschen.

† Joseph Freiherr von Laßberg, geb. . . 10. April 1770, † Meersburg 15. März 1855; verm. I) . . 1795 mit Maria Anna Freiin Ebinger von der Burg, geb. . ., † Donaueschingen 11. Febr. 1814; II) . . 1832 mit Maria Anna Freiin Droste zu Hülshoff, geb. . . 2. Juni 1795, † . . 19. Dez. 1859.

Töchter 1r Ehe: 1. Hildegunde, } Zwillinge, geb. . . 5. März 1886. [Meersburg.]
2. Hildegard, }

Lattermann, 1901.

Laudon, s. Loudon.

Lauer, 1901. — Laur von Münchhofen, 1901. — La Valette Saint George, 1901. — Lazarich von Lindaro, 1901. — Lazarini, 1901. — Lebzeltern, 1901.

Ledebur.

Evangelisch. — Preußen (die Prov. Westfalen und Hannover). — Westfälischer Uradel; preuß. Genehmigung zur Führung des Fürstentitels d. d. Berlin 11. März 1848 für den Mühlenburger Stamm, welcher sich durch fünf Brüder in die nachstehenden Linien teilt. — Beschreibung des Wappens und geschichtl. Notiz im Jahrg. 1867, S. 522; vgl. auch den Artikel „Ledebur-Wicheln" im Taschenbuch der Gräfl. Häuser und im Handbuch dazu.

I. Justussche Linie.

Stifter: Justus, geb. 9. Jan. 1762, † 3. Jan. 1831. — Besitz: 1) Das im Jahre 1726 gestiftete Fideikommiß Arenshorst (387 ha; seit 1566 im Bes. der Fam.), Kr. Warendorf, Reg.-Bez. Osnabrück; 2) das im Jahre 1791 gestiftete Fideikommiß Großlage (seit 1623) und Eigenburg (225 ha; seit 1736), Kr. Lübbecke, Reg.-Bez. Minden.

† Karl Freiherr von Ledebur, geb. . . 8. Mai 1795, † . . 16. Juni 1860 (Sohn des Stifters), Kgl. preuß. Gen.-Lt. a. D.; verm. I) . . 27. Okt. 1826 mit Mathilde Freiin von Maltzahn, geb. . . 3. Sept. 1804, † . . 28. Aug. 1828; II) . . 29. Dez. 1832 mit deren Schwester Wilhelmine Freiin von Maltzahn, geb. . . 5. Juli 1799, † . . 1. Juni 1880.

Söhne: a) **1r Ehe:** 1. † Albrecht Friedrich August Justus, geb. Berlin 6. Sept. 1827, † Arenshorst 6. Dez. 1899, Frherr, Erbmarschall von Herford, Kgl. preuß.

Kbr und Rittm. a. D., Rtr des Joh.-O.; verm. Obernfelde 19. Aug. 1857 mit Marie Freiin von der Reck a. d. H. Stockhausen, geb. . . 7. Juni 1833, † Crollage 14. Jan. 1876.

Kinder: 1) Mathilde Luise Helmine Ernestine Dorothea, geb. Crollage 11. Juni 1858. [Arensdorf.]

2) Wilhelm Benjamin Johann Gerhard Karl, geb. Crollage 5. Juli 1859, Kgl. preuß. Ldrat des Kr. Lübbecke und Olt. a. D., Erbmarschall von Herworden, Hr des Joh.-O.; verm. Freiburg i. Br. 12. Dez. 1895 mit — Emilie (Emmy) Freiin Wincke, geb. Frankfurt a. M. 29. Sept. 1864. [Crollage.]

Kinder: (1) Johann (Jan) Gerhard Albrecht Gisbert, geb. Crollage 21. Jan. 1897.

(2) Marianne Hilda Luise Erna, geb. Crollage 9. April 1898.

(3) Gisbert Hermann Clamer Friedrich Carl, geb. Crollage 7. April 1899.

3) Else Karoline Luise, geb. Crollage 22. Febr. 1861, HofD. J. H. der Prjssin Marie zu Schleswig-Holstein-Glücksburg, Äbtissin des adeligen Klosters in Itzehoe. [Itzehoe.]

4) Helmine Sophie Luise Anna, geb. Crollage 9. März 1863, Neuendettelsauer Diakonissin in Ansbach.

5) Karl Eberhard Konstantin, geb. Crollage 27. Febr. 1864, Kunstmaler; verm. Zschachwitz bei Dresden 10. Juni 1892 mit — Elisabeth von Ryaw, geb. . . 20. Febr. 1868. [Zschachwitz.]

Tochter: Marie Elisabeth, geb. Zschachwitz 5. April 1893.

6) Bertha Charlotte Jenny, geb. Crollage 26. Febr. 1867, Diakonissin in Frankfurt a. M.

7) Luise Anna Charlotte, geb. Crollage 16. Febr. 1868; verm. das. 29. Sept. 1897 mit Wilhelm von Bodelschwingh, Pastor in Bethel bei Bielefeld.

8) Adelheid Antonie Karoline Marie Elise, geb. Crollage 5. Mai 1869. [Obernfelde.]

9) Marie Julia Karoline, geb. Crollage 17. Juli 1871. [Arensdorf.]

10) Gerhard Heinrich Wilhelm, geb. Crollage 24. Jan. 1873, Kgl. preuß. Lt. im 5. GRgt z. F. [Spandau.]

11) Julia Marie Luise, geb. Crollage 7. Juni 1874. [Arensdorf.]

12) Albrecht Benno Klamor, geb. Crollage 17. Dez. 1875, Kgl. preuß. Lt. im GJägerbat. [Potsdam.]

— b) **2r Ehe:** 2. Klamor, geb. . . 28. Aug. 1836. [Hudenbeck.]

II. Ernestinische Linie.

Stifter: Ernst, geb. 22. Mai 1763, † 26. Juli 1833.

† Ernst Freiherr von Ledebur, geb. Wrisbergholzen 22. Mai 1763, † Berlin 26. Juli 1833, Kgl. preuß. Ldrat; verm. . . 14. Juli 1797 mit Wilhelmine Karoline Johanna von Schladen, geb. . . 24. Dez. 1774, † Berlin 8. März 1856.

Söhne: 1. † Ferdinand Friedrich Heinrich Karl Leopold Wilhelm, geb. Minden 25. Mai 1798, † Eberswalde 10. Febr. 1880, Kgl. preuß. Oberstlt. a. D.; verm. Horst, Ostprignitz, 28. Mai 1839 mit Albertine von Ribbeck, geb. Segefeld 30. Dez. 1811, † Telz, Kr. Teltow, 16. Febr. 1852.

Kinder: 1) Karoline Ottilie Luise, geb. Berlin 10. Mai 1842, Diakonissin in Weißenfels.

2) Wilhelm Heinrich Albert, geb. Berlin 20. Dez. 1843, Ldwirt. [. . .]

3) Friedrich Otto Ferdinand, geb. Seehausen i. d. Altm. 6. Sept. 1848, Oberst und Kmdr des 2. ostasiat. Inf.-Mts der ostasiat. Besatzungsbrig.; verm. Harburg 26. März 1878 mit — Antonie Cäcilie Pauline Warnstorf, geb. Harburg 16. Juni 1852. [China.]

Kinder: (1) Adolf Otto Ferdinand, geb. Harburg 13. März 1879, Kgl. preuß. Lt. im westfäl. Jägerbat. Nr. 7. [Büdeburg.]

(2) Heinrich Ludwig Adolf Gerhard, geb. Harburg 6. Aug. 1881.

(3) Elisabeth Sophie Albertine Dorothea, } Zwillinge, geb. Bremen 25. Dez.
(4) Gertrud Anna Mathilde, } 1882.

2. † Leopold Karl Wilhelm August, geb. Berlin 2. Juli 1799, † Potsdam 17. Nov. 1877, Dr. phil. h. c. (promov. von der Univ. Leipzig), Domherr von Zeiß, Kgl. preuß. Geheim. Reg.-Rat, Mitgl. des Heroldsamts (Verfasser des „Adelslexikon der Preußischen Monarchie") und Hptm. a. D.; verm. Hohenberg i. d. Uckm. 24. Juni 1829 mit Emilie Mathilde Marie Auguste Rosalie Henriette von Prittelwitz-Machnitzky, geb. Halberstadt 22. Jan. 1806, † Potsdam 14. Juni 1881.

Söhne: 1) Heinrich Karl Ernst Emil Leopold, geb. Berlin 8. Jan. 1832, Kgl. preuß. Gen.-Major z. D., Mitr des Joh.-O.; verm. Ostrichen 4. April 1865 mit — Frieda Auguste Karoline Freiin von Gersdorff, geb. . . 5. Aug. 1838. [Charlottenburg.]

Kinder: (1) Auguste Emilie Ida Henriette, geb. Spandau 8. Jan. 1866; verm. Berlin 11. Mai 1895 mit Eggert von Estorff, Kgl. preuß. Hptm. à la suite des Inf.-Regts Nr. 152, Lehrer an der Kriegsschule in Glogau.

(2) Leopold Ernst Theodor Karl Felix, geb. Spandau 7. Jan. 1868, Kgl. preuß. Olt. im 2. Gdgt z. F.; verm. Pollis 21. Sept. 1895 mit — Anna Bertha Klara Luise von Jagow, geb. Cassel 19. Okt. 1873. [Berlin.]

Sohn: Leopold Heinrich Otto Karl Albrecht, geb. Charlottenburg 29. Jan. 1899.

(3) Karl Eduard Gustav Otto, geb. Spandau 11. Nov. 1869, Kais. deutscher Olt. in der Schutztruppe für Deutsch-Ostafrika. [. . .]

(4) Gerhard Heinrich Ernst Albrecht Robert, geb. Potsdam 21. Aug. 1875, Kais. deutscher Olt. z. See. [. . .]

(5) Ferdinand Christian Dorotheus, geb. Rudolstadt 20. Dez. 1878, Kgl. preuß. Lt. im Inf.-Rgt Nr. 135. [Diedenhofen.]

2) † Ernst Karl Eduard, geb. Berlin 6. Mai 1835, † daf. 6. April 1885, Kgl. preuß. Archivar; verm. I) Berlin 28. Juni 1869 mit Anna Schmidt, geb. . . 31. Jan. 1834, † . . 16. Jan. 1871; II) Bremen 14. Nov. 1873 mit — Sophie Henriette Katharina Deichmann, geb. . . 3. Okt. 1848. [. . .]

Kinder 2r Ehe: (1) Karl Leopold Heinrich Ernst, geb. Berlin 6. Sept. 1874, Kgl. preuß. Lt. im 3. Niederschles. Inf.-Rgt Nr. 50. [Nawitsch.]

(2) Leopold, geb. Berlin 18. Mai 1876, stud. jur. [Berlin.]

(3) Henriette Emilie Wilhelmine, geb. Berlin 13. Jan. 1879.

3. † Karl Friedrich Heinrich Wilhelm Philipp Justus, geb. Schildesche bei Bielefeld 20. April 1806, † Stolp 25. Okt. 1872, Kgl. preuß. Major und Kmdt des Invalidenhauses in Stolp; verm. Berlin 13. März 1835 mit Sophie Charlotte Caroline Dorothea von Loschebrand, geb. . . 14. Juni 1807, † Stolp 1. April 1888.

Kinder: 1) Sidonia Sophie Charlotte Wilhelmine Alexandrine, geb. Berlin 9. Dez. 1835. [Stolp.]

2) Ernst Karl Ludwig Heinrich, geb. Berlin 10. Juni 1837, Assistent am Kais. Statistischen Bureau in Berlin; verm. Breitenfelde 23. Juni 1874 mit — Elisabeth Freiin von Ledebur, geb. Gumbinnen 9. Mai 1846 (s. unten).

Kinder: (1) Eva Hermine Sophie Johanna Wilhelmine Elisabeth, geb. Brauersdorf bei Mistrow 11. Juli 1875; verm. Berlin 8. Juni 1901 mit Karl Wilhelm Diederichs. [. . .]

(2) Gerhard Carl Wilhelm Ernst, geb. Breitenfelde 23. Mai 1877, Kgl. preuß. Lt. im Inf.-Rgt Gf Bose (1. thüring.) Nr. 31. [Altona.]

3) Karl Wilhelm Ferdinand Heinrich, geb. Berlin 13. Febr. 1840, Großherzogl. mecklenb.-schw. Kbr und Gen.-Intendant des Hoftheaters, Kgl. preuß. Olt. a. D. Mitr des Joh.-O.; verm. I) Potsdam 10. Nov. 1865 mit Elisabeth von Hobe, geb. . . 20. Mai 1842, † Potsdam 25. Aug. 1866; II) . . 14. Juli 1874 mit — Josephine Birnbaum, geb. . . 13. Juni 1842. [Schwerin.]

Kinder: a) 1r Ehe: (1) Arthur Eugen Karl Heinrich, geb. Potsdam 14. Aug. 1866, Kgl. preuß. Rittm. und Esk.-Chef im Ul.-Rgt. Gf zu Dohna (ostpreuß.) Nr. 8; verm. Mühlhausen i. Th. 25. Sept. 1894 mit — Anna Walter, geb. . . . [Lyck.]

Kinder: a. Dora Anna Minna Josephine, geb. Charlottenburg 12. Juli 1895. b. Waldber Arthur Karl Hermann, geb. Gleiwitz 8. Jan. 1897.

— b) 2r Ehe: (2) Margarete Josephine Anna Luise, geb. Riga 28. Febr./11. März 1876.

(3) Elsa Emma Sophie Charlotte, geb. Riga 16./28. Jan. 1877.

4. † Wilhelm, geb. Strefow i. d. Altm. 17. Sept. 1807, † Breitenfelde bei Hammerstein, WPr., 24. Jan. 1871, Kgl. preuß. Reg.-Rat a. D.; verm. . . 20. Sept. 1841 mit Hermine von Kleist a. d. H. Wendisch-Tychow, geb. . . 22. Nov. 1811, † Breitenfelde 22. April 1877.

Kinder: 1) Theodor Heinrich Ewald Friedrich Wilhelm Leopold, geb. Gumbinnen 11. Febr. 1844, Rendant der Berliner Kreissynoden; verm. Berlin 30. Sept. 1878 mit — Agathe von Puttkamer, geb. . . 5. Mai 1858. [Berlin.]

2) Hermann Heinrich Ludwig Alfred Karl Friedrich Wilhelm, geb. Gumbinnen 18. Febr. 1845; verm. Berlin 25. Sept. 1878 mit — Elisabeth Lionnet, geb. . . . [Berlin.]

Tochter: Anna Marie Hermine Elisabeth, geb. Berlin 9. März 1890.

3) Elisabeth Wilhelmine Friederike Hermine Nanny Henriette, geb. Gumbinnen 9. Mai 1846; verm. Breitenfelde 23. Juni 1874 mit Ernst Ferdinand von Ledebur (s. oben). [Berlin.]

4) Wilhelmine Henriette Hermine, geb. Köslin 10. Sept. 1849; verm. Breitenfelde 25. Juli 1877 mit Adolf Lionnet, Pastor in Lindow.

5) Leopold Ernst Heinrich Friedrich Wilhelm, geb. Köslin 24. Nov. 1850 (verschollen).

6) Ernst Friedrich Wilhelm August Heinrich, geb. Köslin 21. Juli 1852, Kgl. preuß. Lt. a. D.; verm. Neururrin 15. Febr. 1878 mit Ida Hermann, geb. Preßen bei Fehrbellin 11. Dez. 1855. † . . 28. Sept. 1889. [. . .]

Kinder: (1) Wilhelm, geb. Berlin 8. Dez. 1878, Kgl. preuß. Lt. im Füs.-Rgt Königin (schlesw.-holstein.) Nr. 86. [Flensburg.]

(2) Erna, geb. . . 14. Aug. 1882.

III. Adolfische Linie.

Stifter: Adolf, geb. 25. Dez. 1772, † 8. Nov. 1848.

† Karl Freiherr von Ledebur, geb. . . 12. März 1802, † . . 7. Nov. 1848 (Sohn des Stifters), Kgl. preuß. Lt. a. D.; verm. . . 1. Juni 1839 mit Eulalie Agathe Thusnelde Muthe, geb. . . 4. Nov. 1813, † Berlin 19. Sept. 1887.

Kinder: 1. Adolf Theodor Oskar Bruno Hermann, geb. . . 21. Mai 1840, Kgl. preuß. Eisenbahn-Betriebssekr. in Halberstadt; verm. I) . . mit Auguste Franz, geb. Windhausen a. Harz 2. Juni 1845, † . . 23. Juli 1879; II) . . 2. Juli 1880 mit — Marie Fehrmann, geb. Halberstadt 19. März 1859.

Kinder: a) 1r Ehe: 1) Adolf Karl August, geb. Halberstadt 19. Sept. 1867, Maschineningenieur; verm. . . 19. Sept. 1886 mit — Margarete Jahns, geb. Braunschweig 6. Okt. 1874. [Dresden.]

Töchter: (1) Adolfine Friederike Laura Eleonore, geb. . . 6. Nov. 1897.

(2) Ilse, geb. . . 16. Nov. 1898.

— b) 2r Ehe: 2) Mathilde Therese Elisabeth, geb. Halberstadt 4. April 1881.

3) Erich Ernst Hermann, geb. Halberstadt 4. Juni 1885.

4) Gertrud Marie Therese, geb. Halberstadt 27. Febr. 1896.

2. Emma Eugenia Anna, geb. Hasselbek 10. Okt. 1841. [Berlin.]

3. † Erich August Alexander, geb. . . 27. März 1845, † Bernburg 8. Aug. 1876, Gen.-Agent der Feuerversf.-Gesellschaft in Bernburg, Kgl. preuß. Lt. a. D.;

verm. . . 15. April 1875 mit — Klara Mathilde Luise Lepper, geb. Halberstadt 16. Febr. 1849 (wiederverm. Quedlinburg mit . . Rusche. † . . 31. Mai 1895, Bautechniker [. . .]).

Tochter: Elisabeth Eulalie Mathilde, geb. Halberstadt 19. Dez. 1876.

IV. Alexandrinische Linie.

Stifter: Alexander, geb. 16. Juni 1774, † 18. Aug. 1850.

† Alexander Freiherr von Ledebur, geb. . . 18. Juni 1774, † . . 18. Aug. 1850, Herr auf Scharfenberg bei Brion, Kgl. preuß. Gen.-Lt.; verm. . . 18. Okt. 1797 mit Wilhelmine Freiin von Uslar-Gleichen, geb. . . 1777, † Erfurt 24. März 1860.

Söhne: 1. † Karl Heinrich Ernst Wilhelm Georg, geb. . . 13. Nov. 1798, † . . 27. Aug. 1839, Kgl. preuß. Hptm. a. D.; verm. . . 18. Juni 1829 mit Friederike Auguste Luise Emilie von Michels, geb. . . 3. Febr. 1807, † . . 3. Sept. 1838.

Kinder: 1) † Heinrich Alexander Karl Franz Wilhelm Ludwig, geb. Scharfenberg 8. April 1830, † Stargard 14. Nov. 1892, Kol. preuß. Ldgem.-Präs. und Major a. D.; verm. Rödinghausen 31. Jan. 1861 mit — Marie von Dücker, Edler Herrin zu Nieder-Rödinghausen, geb. . . 5. Jan. 1834 (s. in diesem Taschenbuch). [Berlin.]

Töchter: (1) Karoline, geb. Leobschütz 5. Jan. 1862. [Berlin.]
(2) Emilie, geb. Olpe 9. Febr. 1865. [Berlin.]
(3) Hertha, geb. Unna 2. Febr. 1873. [Berlin.]

2) † Otto Ernst Leopold Gottfried, geb. Schleusingen 5. Juli 1833, † (gefallen bei Königgrätz) 3. Juli 1866, Kol. preuß. Hptm. und Komp.-Chef im 4. westfäl. Inf.-Rgt Nr. 17; verm. Wahrburg bei Stendal 28. Okt. 1860 mit — Marie von Hoym, geb. . . 26. Juli 1836 (wiederverm. I) . . 1869 mit August Karl Ziemsen, Advokaten in Rostock, † . . ; II) . . 1876 mit . . Kraft [New York]).

Kinder: (1) Marie, geb. Wesel 14. Sept. 1861. [Wismar.]
(2) Karl, geb. Wesel 12. April 1863, Kol. preuß. Hptm. und Bat.-Chef im Feldart.-Rgt Nr. 42; verm. Gotha 12. April 1901 mit — Emmy, geb. . . , des † Otto Schenk, Kol. preuß. Rittm. der Ldw.-Kav., und der Johanna geb. von Henning auf Schoenberff Tochter. [Schweidnitz.]

3) Marie Friederike Auguste Sophie Wilhelmine Bertha, geb. Soest 13. Mai 1836; verm. daf. 31. Juli 1862 mit Hermann von Robbe, Herrn auf Nieder-Topfstedt, Kgl. preuß. LReg.-Rat a. D. [Nieder-Topfstedt bei Greußen.]

4) Heinrich Karl Albert, geb. Düsseldorf 10. Juni 1838, Kgl. preuß. Major z. D.; verm. Erfurt 15. Okt. 1868 mit — Elisabeth Freiin von Werthern a. d. H. Brücken, geb. Potsdam 22. Aug. 1844. [Groß-Lichterfelde.]

Kinder: (1) Wolfgang Fritz Karl Otto, geb. Erfurt 22. Sept. 1869, Kgl. preuß. OLt. im Inf.-Rgt Gf Bose (1. thüring.) Nr. 31, kmdt zur Dienstl. beim Großen Gen.-Stab; verm. Hamburg 27. Dez. 1896 mit — Therese Mönckeberg, geb. . . 30. März 1875. [Charlottenburg.]

Kinder: a. Wolfgang Georg Albert, geb. Berlin 5. März 1898.
b. Elsbeth Mathilde Maria Therese, geb. Charlottenburg 16. Juni 1900.

(2) Luise Marie Bertha Charlotte Elsbeth, geb. Altona 26. Jan. 1872.
(3) Albert Heinrich Alexander Thilo, geb. Altona 18. Aug. 1874, Kgl. preuß. Lt. im Inf.-Rgt Gf Bose (1. thüring.) Nr. 31. [Altona.]

2. † Ludwig Julius Karl Heinrich, geb. Herford 15. Aug. 1804, † Erfurt 3. März 1879, Kgl. preuß. Major a. D.; verm. . . 11. Aug. 1845 mit — Pauline von Grüter, geb. Langschede a. R. 10. Aug. 1821. [Erfurt.]

Töchter: 1) Luise Wilhelmine Klementine Elise, geb. Hausberge 10. Sept. 1850. [Erfurt.]
2) Pauline Ernestine Albertine Marie, geb. Neuwied 10. Sept. 1864, Stiftsd. des von Jenaschen Fräuleinstifts in Halle a. S.
3) Wilhelmine Alexandrine Julie Adele Hedwig, geb. Erfurt 28. Aug. 1860. [Erfurt.]

3. † Wilhelm Friedrich Karl Franz Alexander Ludwig, geb. Herford 3. April 1806, † Allendorf a. W. 28. April 1875, Kgl. preuß. Major a. D.; verm. . . 24. Mai 1843 mit der Schwester seiner Schwägerin Klementine von Grüter, geb. Langschede 9. Juni 1820, † Allendorf 26. Jan. 1884.
Söhne: 1) † Heinrich Alexander Ernst Ludwig, geb. . . 12. April 1844, † (gefallen bei Les Estelles) 28. Nov. 1870, Kgl. preuß. Lt. im 3. hannov. Inf.-Rgt Nr. 79; verm. Erfurt 18. Okt. 1869 mit — Natalie Hermann, geb. . . 28. Okt. 1848. [Erfurt.]
Tochter: Frieda, geb. . . 27. Aug. 1870; verm. . . 30. Sept. 1890 mit Heinrich Fehrn von der Becke, Kgl. preuß. Rittm. im magdeb. Drag.-Rgt Nr. 6, kmdt als Adj. zum Gen.-Kmdo des XVI. A.-Korps. [Metz.]
2) Karl, geb. . . 20. Aug. 1850, Kgl. preuß. Major z. D.; verm. . . 26. Okt. 1887 mit — Henriette Naaymann, geb. Köln 3. März 1855. [Litzstadt.]
Söhne: (1) Paul Heinrich, geb. Küstrin 30. Sept. 1888, Kgl. preuß. Kadett in Bensberg.
(2) Albert Friedrich Wilhelm, geb. Küstrin 28. Aug. 1890.
(3) Sohn . . ., geb. Berlin 10. April 1896.

V. Ludwigische Linie.

Stifter: Philipp Johann August Ludwig, geb. 18. Sept. 1776, † 26. April 1852.

† Ludwig Wilhelm Julius Freiherr von Ledebur, geb. . . 17. Aug. 1813, † Dresden 22. Febr. 1895 (Sohn des Stifters), Kgl. preuß. Major z. D.; verm. . . 4. April 1846 mit — Laura Johanna Eleonore Michalowitz, geb. Berlin 8. Sept. 1822. [Dresden.]
Söhne: 1. Hans Heinrich Ludwig, geb. Berlin 16. Febr. 1847, Kgl. sächs. Friedensrichter; verm. Dresden 15. Juni 1878 mit — Helene Friederike Marie Erdmuthe von Heynitz, geb. Kraustadt 24. April 1852. [Dresden.]
2. † Hugo Ludwig Adelbert, geb. Ober-Girbigsdorf 20. Juli 1850, † an Bord des Dampfers Bohemia auf der Fahrt von Amerika nach Europa . . 1887; verm. . . 5. Febr. 1883 mit — Johanna Karoline Bertha Carstens, geb. . . 18. Jan. 1856. [Neumünster.]
Söhne: 1) Ludwig Hans Heinrich, geb. Preetz 30. Mai 1885.
2) Hugo Ludwig Adelbert, geb. Preetz 28. Nov. 1887.
3. Ludwig Kurt, geb. Ober-Girbigsdorf 15. Juli 1852, Kgl. preuß. Major und Stabsoff. beim Bekleidungsamt des XIV. A.-Korps; verm. Coburg 26. Mai 1886 mit — Elisabeth Marie Aline von Wulffen, geb. Coburg 26. Mai 1860. [Karlsruhe.]
Kinder: 1) Elisabeth Laura Luise, geb. Zerbst 2. März 1887.
2) Ursula Agnes Martha Klotilde Elisabeth, geb. Zerbst 24. Jan. 1888.
3) Ludwig Hasso Erich Hans, geb. Zerbst 21. Dez. 1890.
4. Max Ludwig Karl Rudolf, geb. Ober-Girbigsdorf 20. Sept. 1854. [Möckern bei Leipzig.]
5. Kurt Ludwig Leonhard, geb. Ober-Girbigsdorf 3. Dez. 1860. [. ., Südamerika.]

Lederer und Lederer-Trattnern, 1901. — **Leesen**, 1901. — **Le Fort**, 1901. — **Lehmann** (im Ghzgt. Hessen), 1901. — **Lehmann** (in Oesterreich), 1901. — **Lehne von Lehnsheim**, 1901. — **Leibenberger**, 1901. — **Leithner**, 1901. — **Leitner**, 1901. — **Lemmaner**, 1901. — **Lempruch**, 1901. — **Lentz**, 1901. — **Lenzell**, 1901. — **Leonhardi**, 1901. — **Leonhart-Kurtzrock**, 1901.

Leonrod.

Katholisch. — Bayern. — Uradel der fränkischen Reichsritterschaft; immatrikuliert im Kgr. Bayern bei der Fehrnklasse 12. Sept. 1813. — Beschreibung des Wappens und geschichtl. Übersicht im Jahrg. 1856, S. 394.

† Karl Ludwig Freiherr von Leonrod, geb. . . 6. April 1774, † Nürnberg 2. Jan. 1859, Herr auf Leonrod, Neudorf und Diedmannsofen, Kgl. preuß. und Großgl. bad. Kbr, Kgl. bayer. Km., GMat, Staatsrat und Appell.-Ger.-Präs.; verm. . . 2. Juni 1808 mit Rosa Freiin von Stengel, geb. . . 17. Juni 1786, † Nürnberg 7. Jan. 1862.

Söhne: 1. Karl, geb. Nürnberg 29. Dez. 1814, Kgl. bayer. Km. und Gen.-Lt. z. D.; verm. . . 25. Aug. 1859 mit Karoline von Meisl, geb. München 28. Juni 1832, † das. 27. Dez. 1897, GD. des Kgl. bayer. Theresien-O. [München.]

Kinder: 1) Rosa, geb. Speier 17. April 1860; verm. . . 26. Okt. 1891 mit August Manz, Kgl. bayer. Gen.-Major und Kmdr der 3. Inf.-Brig. [Augsburg.]

2) Wilhelm, geb. Augsburg 15. Juli 1865, Kgl. bayer. Km. und Rittm. im 1. Schweren Reiterrgt Pr. Karl von Bayern, Kmdr zur Dienstl. bei Sr. K. H. dem Pr. Ludwig von Bayern. [München.]

2. August, geb. Ansbach 29. Sept. 1819, Kgl. bayer. Km. und Gen. der Kav. z. D.; verm. . . 17. Aug. 1860 mit Sibylla Meisbaus, geb. . . 20. Aug. 1816, † . . 29. April 1881. [Wiesbaden.]

3. † Joseph, geb. Ansbach 12. Febr. 1822, † München 1. Jan. 1873, Kgl. bayer. Km. und Oberstlt. a. D.; verm. . . 3. Nov. 1849 mit — Olga Freiin von Schäzler, geb. . . 6. Nov. 1828. [Freiburg i. Br.]

4. Franz, geb. Ansbach 26. Aug. 1827, Bischof von Eichstätt.

5. Leopold, geb. Ansbach 13. Dez. 1829, Kgl. bayer. Km., Staatsrat und Min. der Justiz, Kapitular des Kgl. bayer. St. Hubertus O.; verm. . . 17. April 1860 mit — Rosa Freiin von Welser, geb. . . 4. Febr. 1839 (verstw.). [München.]

Kinder: 1) Franz, geb. München 3. Aug. 1862, Kgl. bayer. Kfkr, Rittm. und Esk.-Chef im 1. Ul.-Rgt Kaiser Wilhelm II., König von Preußen. [Bamberg.]

2) Cölestine, geb. München 22. Okt. 1863.

3) Friedrich, geb. München 21. Mai 1878. [. . .]

Leoprechting.

Bayern, Baden und Elsaß. — Bayerischer Uradel; Wappenvermehrung d. d. Regensburg 10. Dez. 1652; Reichsfehr. d. d. Wien 1. Jan. 1685; kurbayer. Anerkennung 3. April 1694; immatrikuliert im Kgr. Bayern bei der Fehrnklasse 21. Juni 1813. — Beschreibung des Wappens und geschichtl. Übersicht im Jahrg. 1853, S. 256.

I. Linie: Ober-Ellenbach und Töltsch (Katholisch.)

1. Ast.

† Karl August Augustin Ferdinand Christian Freiherr von Leoprechting, geb. Heidelberg 22. Juli 1789, † . . 19. Sept. 1863, Herr auf Leoprechting, Altwiesloch und Bayerthal, Baden, Kgl. bayer. Major à la suite; verm. I) Mannheim 12. Febr. 1818 mit — Anna Maria Franziska Barbara Barone Petit des Landes et de Maubuisson, geb. . . 26. April 1796, † Mannheim 28. März 1833, Herrin auf Waldulversheim, Saulheim, Bechtolsheim und Eulenburg; II) Wieblingen 15. Juni 1846 mit Emma Freiin von La Roche, geb. Wieblingen 21. Dez. 1807, † Mannheim 17. Dez. 1894.

Kinder: a) **Ir Ehe:** 1. † Karl August Maximilian Ludwig Peter Damian, geb.

Mannheim 17. Dez. 1818, † . . 20. Jan. 1864, Herr auf Leoprechting, Kgl. bayer. Km. und Major der Ldw., Rr des Kgl. bayer. St. Georg-O.; verm. Regensburg 9. Dez. 1848 mit Franziska Gfin Erdödy von Monyorokerét und Monoszló, geb. . . 1. Jan. 1821, † München 2. Juli 1867, StkrD.

Sohn: † Wolfgang Ernst Benno, geb. München 17. Dez. 1849, † Brannenburg 1. Okt. 1878, Herr auf Leoprechting und Hellsberg; verm. Salzburg 14. März 1872 mit — Gisela Gfin von Ueberacker, geb. . . 1. Jan. 1848, StkrD., ED. des Kgl. bayer. Theresien-O. [Wörishofen, Bayern.]

Kinder: (1) Franz Xaver Otto Karl Wolfgang, geb. Neuötting 13. Dez. 1872, Herr auf Leoprechting (in 25. Generation), Gutsbes. in Neuötting, Kgl. bayer. Kjkr.; verm. München 22. Mai 1894 mit — Amalie Freiin von Cetto, geb. Karlsruhe 8. Mai 1868. [Neuötting, OBayern.]

Kinder: a. Walpurga Amalia Wilhelmine Maria, geb. Neuötting 12. März 1895.

b. Otto Wolfgang Franz Maria Hubert, geb. Neuötting 2. Febr. 1897.

c. Maria Henriette Augusta, geb. Neuötting 12. Juni 1898.

(2) Karoline Therese Franziska Irene Maria, geb. Klewing 30. Mai 1875, Dame des Kgl. bayer. St. Elisabethen-O.; verm. München 10. Mai 1898 mit Walter von Carlowitz, ERr des souv. Malt.-RrO. [München.]

(3) Therese Gisela Ernestine, geb. . . 24. Aug. 1876, Dame des Kgl. bayer. St. Elisabethen- und ED. des Theresien-O. [München.]

2. Katharina Franziska Auguste Amalia Maria, geb. Mannheim 6. Sept. 1823, ED. des Kgl. bayer. Theresien-O.; verm. Mannheim 25. Febr. 1843 mit Maximilian Gfin von Helmstatt, † Neckarbischofsheim 23. Dez. 1893, Grundherrn von Neckarbischofsheim ꝛc., Ehzgl. bad. Khrn. [Handschuhsheim i. B.]

— b) **2r Ehe:** 3. Amalie Emilia Franziska Auguste, geb. Mannheim 3. Juli 1847; verm. . . 25. Juni 1867 mit Heinrich Frhrn Rinck von Baldenstein, † Freiburg i. Br. 1. Aug. 1901, K. u. K. Km. [Freiburg i. Br.]

2. Ast.

† Franz Bernhard Freiherr von Leoprechting, geb. . . 27. Nov. 1728, † . . 23. Okt. 1780, Kurpfälz. Hptm.; verm. I) . . 2. Okt. 1769 mit Anna Luise Elisabeth Gfin von Limburg-Bronkhorst-Stirum, geb. . ., † . . 15. März 1771; II) . . 6. März 1773 mit Franziska Xaveria Freiin Adelmann von Adelmannsfelden, geb. . ., † . . 12. Juni 1814.

Söhne: 1. † Joseph Anselm Franz Klemens, geb. Düsseldorf 24. Nov. 1773, † . . 1. Jan. 1851, Kgl. bayer. Km. und App.-Ger.-Rat; verm. Sigmaringen 6. Febr. 1811 mit Maria Anna Elisabeth Freiin von Weveld a. d. H. Sinning, geb. Sigmaringen 31. Dez. 1786, † Neuburg a. D. 12. März 1872.

Sohn: † Christoph Anton Karl, geb. Neuburg a. D. 1. Febr. 1815, † . . 19. Aug. 1889, Kgl. bayer. Oberst a. D.; verm. Freiberg, Sachsen, 9. Juli 1878 mit — Klara Johanna Groß, geb. . . 24. Nov. 1855. [München.]

2. † Ferdinand Philipp Johann Nepomuk Wolfgang Christoph, geb. . . 5. Juli 1777, † . . 10. Juli 1841, Fstl. primat. und Kgl. bayer. Km., GLeg.-Rat, Hus.-Major und OMarschkommissarius; verm. . . 18. Juli 1804 mit Elisabeth Drechsel, geb. . . 6. Dez. 1784, † . . 8. März 1865.

Sohn: † Heinrich Ferdinand Joseph Johann Baptist, geb. Regensburg 17. Mai 1815, † das. 15. April 1894, Kgl. bayer. Oberstlt. a. D.; verm. Regensburg 18. Dez. 1844 mit Josepha Hörhammer, geb. Abensberg 3. April 1817, † München 23. Sept. 1889.

Kinder: (1) Maximilian Heinrich Ferdinand, geb. Straubing 24. Aug. 1846, Kgl. bayer. Km. und Gen.-Major z. D.; verm. Ober-Zwieselau 24. Sept. 1878 mit — Amalie Marie Dorothea von Poschinger, geb. Ober-Zwieselau 6. Febr. 1858, ED. des Kgl. bayer. Theresien-O. [Zweibrücken.]

Kinder: a. Waldemar Benedikt Maria, geb. . . 9. Aug. 1880, Kgl. bayer. Lt. im 2. Ul.-Rat König. [Ansbach.]
b. Elisabeth Maria, geb. . . 16. Nov. 1881.
c. Ralf Kamill Maria, geb. . . 11. Aug. 1884, Kgl. bayer. Kadett in München.
(2) Amalie Emilie Josephine, geb. Straubing 31. Aug. 1847; verm. . . 19. April 1870 mit Heinrich Lochner, † . . 20. April 1882, Kgl. bayer. Hptm. im 17. Inf.-Rgt. [. . .]

II. Linie: Alt-Randsberg. (Evangelisch.)

† Marquard Wilhelm Freiherr von Leoprechting, geb. Straubing 30. Juli 1839, † München 9. Jan. 1897, Kgl. bayer. Oberst a. D.; verm. Hamburg 2. Mai 1872 mit — Emma Malwine Hartung, geb. Hamburg 12. März 1845. [. . .]

Kinder: 1. Maximilian, geb. München 19. Sept. 1874, Kgl. bayer. Lt. im 1. Schweren Reiterrgt Pr. Karl von Bayern. [München.]
2. Elisabeth, geb. . . 27. Febr. 1877.

Lepel.

Lutherisch. — Sachsen-Coburg und Gotha, Preußen, Hessen und Württemberg. — Pommerisch-mecklenburgischer Uradel. — Der Familienverband (mit Familienstiftung) hält alljährlich im November in Berlin einen Familientag ab. Vorstand von beiden: Bruno von Lepel, Herr auf Gniß, Franz von Lepel, Herr auf Wieck, Schriftführer, und Curt von Lepel in Siegburg. — Beschreibung des Wappens und geschichtl. Übersicht im Jahrg. 1867, S. 529. S. auch den gleichnamigen Artikel im Gothaischen Genealog. Taschenbuch der Adeligen Häuser, Bd. I.

A.

Stifter: Gerhard 1251. — Gbzgl. hess. Anerkennung des Freiherrnstandes d. d. 13. Mai 1825.

† Viktor Karl Ernst Ludwig Freiherr von Lepel, geb. Offenbach a. M. 2. März 1794, † Darmstadt 7. Juli 1860, Gbzgl. hess. Kbr und Präs. des Ökonom. und der Postinspektion, Bundestagsges. und Bevollm. in Berlin; verm. Birstein 19. Aug. 1821 mit Wilhelmine Emmerich, geb. . . 26. Juni 1800, † Darmstadt 8. Nov. 1870.

Kinder: 1. Marie, geb. Büdingen 1. Juni 1822; verm. Darmstadt 5. Okt. 1861 mit Kuno Frhrn von Wiederhold, † Ludwigsburg 14. Dez. 1885, Kgl. württemb. Gen.-Lt. und Staatsmin. a. D. [Stuttgart.]
2. † Karl Ernst Johann, geb. Büdingen 25. Febr. 1824, † Darmstadt 9. März 1880, Gbzgl. hess. Kbr und Oberges.-Rat; verm. . . 6. Mai 1852 mit Charlotte Heinzerling, geb. Biedenkopf 10. Jan. 1827, † Darmstadt 26. Juli 1882.
Tochter: Elisabeth Marie Sophie, geb. Nidda 18. Juni 1855; verm. Rietheim 22. Aug. 1875 mit Konrad Frhrn von Wiederhold, Fherrn auf Rietheim, Kgl. württemb. Major a. D. [Rietheim, Württemb.]
3. † Friedrich Wilhelm, geb. Darmstadt 29. Jan. 1833, † Cassel 8. Nov. 1895, Gbzgl. hess. Kbr, Kgl. preuß. Oberst z. D., CKr des Joh.-O. [erhielt laut Herzogl. amtsrefkr. vom 30. Sept. 1882 eine Anerkennung des Freiherrnstandes]; verm. Darmstadt 7. Juni 1860 mit Elisabeth Amalie von Kopp, geb. Darmstadt 19. März 1839, † Berlin 11. Okt. 1896.
Kinder: 1) Marie Anna Wilhelmine Elise, geb. Darmstadt 15. Juni 1861.
2) Viktor Gustav Karl Wilhelm, geb. Darmstadt 4. April 1863, Kgl. preuß. Rittm. und Esk. Chef im Drag.-Rgt Frhr von Manteuffel (rhein.) Nr. 5; verm. Cassel 29. Jan. 1899 mit — Sophie von Baumbach, geb. . . 14. Juni 1868. [Hofgeismar.]
Sohn: Claus Friedrich Gustolf, geb. Hofgeismar 15. Dez. 1899.

3) Anna Charlotte Emma Bertha, geb. Darmstadt 31. Okt. 1867; verm. Cassel 31. Okt. 1895 mit Paul von Windheim, Kgl. preuß. Major beim Stabe des 2. pomm. Ul.-Rgts Nr. 9. [Demmin.]

B.

Stifter: Dietrich, 1256, Herr auf Usedom, Bruder des Stifters von A. — Frhr. im vormal. Kgr. Westfalen d. d. Cassel 26. März 1812.

† Georg Ferdinand Freiherr vom Lepel, geb. Spangenberg 27. Nov. 1779, † Coburg 10. Nov. 1873, Herzl. sachsen-cob. und gothaischer GMaj und Staatsmin. a. D.; verm. I) . . 10. Juni 1810 mit Christine von Stubenrauch, geb. Wien 24. Juli 1781, † das. 25. Febr. 1812; II) Frankfurt a. M. 1. Sept. 1818 mit Elisabeth Sophie Friederike Charlotte Luise Wilhelmine Susanne Freiin von Günderode, geb. . . 1. Sept. 1792, † Coburg 25. April 1850; III) Coburg 8. Mai 1865 mit Luise Wilhelmine Meyern von Hohenberg, geb. . . 10. Jan. 1828, † Coburg 17. Sept. 1887.

Kinder 2r Ehe: 1. Karoline Henriette, geb. Frankfurt a. M. 31. Dez. 1820. [Frankfurt a. M.]

2. † Karl Gustav Wilhelm Eduard Maximilian, geb. Frankfurt a. M. 22. Okt. 1821, † Hattenbach 25. Jan. 1901; verm. Köln a. R. 28. Juli 1859 mit — Emma Rosa Luise von Egidy a. d. H. Kreinitz, geb. Lößnig bei Belgern 14. Okt. 1832. [Hattenbach, Kr. Hersfeld.]

Kinder: 1) Elise Helma Emma, geb. Hattenbach 23. April 1860; verm. das. 1. Sept. 1882 mit Theodor Nestle, Kgl. württemb. Reg.-Direktor im Medizinal-Kollegium. [Stuttgart.]

2) Wilhelmine Anna Karoline Elisabeth, geb. Hattenbach 2. Juli 1861; verm. das. 14. Mai 1884 mit Gustav Ecke, Prof. der Dogmatik in Königsberg i. Pr.

3) Fanny Cäcilie Henriette Karoline Marie, geb. Hattenbach 4. Sept. 1862, StiftsD. des von Cronstett- und von Hynspergischen adeligen Damenstifts in Frankfurt a. M.

4) Johanna Wilhelmine Amalie Fanny Mathilde Karoline, geb. Hattenbach 23. Jan. 1864; verm. das. 25. Mai 1893 mit Karl Siebold, Kgl. preuß. Reg.-Baumeister in Gaddernaum bei Bielefeld.

5) Mathilde Ida Minna Maximiliane Karoline Magdalene, geb. Hattenbach 25. April 1865; verm. das. 2. Juni 1887 mit Emil Körner, Domprediger in Meißen, Kgr. Sachsen.

6) Marie Karoline Henriette Sophie, geb. Hattenbach 17. April 1867; verm. Heidelberg 17. Okt. 1892 mit Robert Patry, Herrn auf Hattenbach, Kr. Hersfeld.

7) Luise Helene Therese Karoline Rosa, geb. Hattenbach 8. Mai 1870.

8) Ferdinand Eduard Fritz Ernst Christian Karl Emil, geb. Hattenbach 28. Sept. 1872, Kgl. preuß. Lt. der Res. des 1. Feldart.-Rgts. [. . .]

9) Lina Mathilde Antonie Marie Emma Magdalene Luise, geb. Hattenbach 14. Nov. 1874.

3. † Emil Hektor Konrad, geb. Frankfurt a. M. 26. Febr. 1824, † (an den bei Beaugency erhaltenen Wunden) Orleans 14. Dez. 1870, Kgl. bayer. Hptm. im 3. Art.-Rgt; verm. Greinburg a. D. 28. Dez. 1864 mit Emilie Freiin von Haynau, geb. . . 16. Dez. 1839, † Kemmenburg bei Eßlingen 21. Juli 1898.

Kinder: 1) Viktor Ferdinand Friedrich Eduard, geb. Ingolstadt 26. März 1866, Dr. phil., Fabrikdirektor, Kgl. preuß. Lt. a. D.; verm. Riesen bei Ravensburg 19. Aug. 1899 mit — Elisabeth Freiin von Mühlen, geb. Riesen 6. März 1875. [Wien.]

Tochter: Eleonore Marie, geb. Wien 20. Aug. 1900.

2) Marie, geb. München 28. Juli 1868, StiftsD. des von Cronstett- und von Hynspergischen adeligen Damenstifts in Frankfurt a. M.

3) Curt Wilhelm Gustav, geb. München 28. Juni 1870, Kgl. preuß. OLt. im 4. Chev.-leg.-Rgt König; verm. Augsburg 21. Okt. 1895 mit — Marie Auguste Himmer, geb. Augsburg 4. April 1870. [Augsburg.]
Sohn: Ernst Adolf Emil, geb. Augsburg 20. Sept. 1898.

4. Karl Sigismund Dietrich Wilhelm, geb. Frankfurt a. M. 19. Mai 1826, K. u. K. OLt. a. D.; verm. Wien 9. Okt. 1856 mit — Amalie Schwinner, geb. Matzen, NOesterr., 26. April 1828. [Preßburg.]
Kinder: 1) Ferdinand, geb. Matzen 3. Juli 1858; verm. . . 12. Okt. 1885 mit — Helene (Ilona) Storch, geb. Bekes-Czaba 5. April 1862. [. . .]
Tochter: Stephanie, geb. Maria-Theresiopel 30. März 1887.
2) Maria, geb. Roman Bogsan 20. März 1863. [Preßburg.]

5. † Friedrich Ernst Eduard, geb. Frankfurt a. M. 21. Nov. 1829, † Coburg 29. Juni 1875, Hzgl. sachsen-cob. und goth. Reg.-Rat z. D.; verm. Coburg 12. Mai 1859 mit — Fanny Ellen Barnard, geb. Dresden 2. Okt. 1838. [Darmstadt.]
Kinder: 1) Ferdinand Eduard Emil, geb. Coburg 12. Juni 1860, Kgl. preuß. Hptm. und Komp.-Chef im GGren.-Rgt. Nr. 5, CRr des Joh.-O. [Spandau.]
2) Luise Emily Helene Ebba, geb. Coburg 2. Aug. 1863, StiftsD. des von Cronstett- und von Hynspergischen adeligen Damenstifts in Frankfurt a. M.
3) Karl Maximilian Leopold Woldemar, geb. Coburg 26. Nov. 1864, Kgl. preuß. OLt. und Adj. des Königs-Inf.-Rgts Nr. 145; verm. Cassel 24. Okt. 1896 mit Auguste Anna Minna Hedwig Gießler, geb. Fritzlar 26. Mai 1872. [Metz.]
Tochter: Fanny Mathilde Lucie Helene Franziska Ilse, geb. Metz 24. Sept. 1897.
4) Ferdinand Friedrich Rudolf Hugo Eduard, geb. Coburg 29. Nov. 1865, Kgl. preuß. OLt. a. D.; verm. London 9. Aug. 1894 mit — Amanda Ernestine Oceana (Lyssi) Renz, geb. Berlin 10. Jan. 1874. [Wiesbaden.]
5) Vera Mary Emilie Meta Sophie Klara Viktorie, geb. Coburg 19. Jan. 1876; verm. Darmstadt 31. Juli 1900 mit Wilhelm Frhrn von Bettendorff, Kgl. preuß. Rittm. und Esk.-Chef im magdeb. Drag.-Rgt Nr. 6. [Diedenhofen.]

6. Wilhelmine Julie Luise, geb. Frankfurt a. M. 14. März 1832; verm. Coburg 3. Nov. 1857 mit Gustav von Steinsdorff, † Cassel 22. Dez. 1897, Kgl. preuß. Gen.-Major a. D. [Cassel.]

Bruder.

† Karl Friedrich Wilhelm Emil, geb. Cassel 12. Dez. 1782, † das. 28. Nov. 1885, Kurfstl. hess. Gen.-Lt. und Gen.-Adj.; verm. I) . . 23. Juni 1815 mit Karoline Marianne Franziska von Lützow, geb. Hersfeld 23. Jan. 1794, † Cassel 29. Jan. 1831; II) . . 17. März 1838 mit Karoline Charlotte Cäcilie von Baumbach, geb. Hofgeismar 14. Nov. 1808, † Obernkirchen 25. Nov. 1886.

Kinder: a) 1r Ehe: 1. † Ferdinand Ludwig Karl Emil, geb. . . 7. Mai 1818, † Darmstadt 25. Aug. 1896, Kgl. preuß. Major z. D.; verm. I) Frankfurt a. M. 8. Aug. 1848 mit Amélie, geb. Wiesbaden 24. Nov. 1827, † Darmstadt 22. Juli 1892, des † August Frhrn von Kruse, Hzgl. nass. Khrn und Gen.-Lts, und der † Henriette geb. Freiin von Dungern Adoptivtochter; II) Cassel 29. Aug. 1894 mit — Karoline Remmer, geb. Bremen 13. Jan. 1849. [Bückeburg.]

2. † Emil Karl Friedrich, geb. Fulda 1. Sept. 1824, † Coburg 7. Juli 1885, Kgl. preuß. Oberstlt. z. D.; verm. Würzburg 13. Juli 1854 mit Eugenie Freiin von Stockum-Sternfels, geb. . . 26. Nov. 1832, † Graudenz 23. Nov. 1870.
Söhne: 1) Alfons, geb. Cassel 20. April 1855. [In Amerika.]
2) Rudolf, geb. Cassel 29. Mai 1861, Hptm. und Komp.-Chef im 1. Ghzgl. hess. Inf.-(Leibgarde-)Rgt Nr. 115; verm. Darmstadt 31. Okt. 1891 mit —

Luise Viktoria Wilhelmine Ottilie von Hombergk zu Vach, geb. Darmstadt 19. Aug. 1869. [Darmstadt.]

Kinder: (1) Marianne Wilhelmine Amalie Bertha Karola, geb. Darmstadt 30. Okt. 1892.

(2) Sohn . ., geb. Darmstadt 28. März 1894.

— b) 2r Ehe: 3. Karoline Henriette Amalie, geb. Cassel 28. Aug. 1841, Äbtissin des adeligen Fräuleinstifts in Obernkirchen.

4. Mathilde, geb. Cassel 3. Okt. 1846. [Obernkirchen.]

Lerchenfeld, 1901. — Lesser, 1901. — Leuckart von Weißdorf, 1901.

Leutrum von Ertingen.

Evangelisch. — Württemberg und Baden. — Uradel der schwäbischen Reichsritterschaft, Kantons Neckar-Schwarzwald; immatrikuliert im Kgr. Württemberg bei der Frhrnklasse des ritterschaftlichen Adels. — Beschreibung des Wappens und geschichtl. Übersicht im Jahrg. 1857, S. 431.

† Adolf Friedrich Philipp Balduin Freiherr Leutrum von Ertingen, geb. Hannover 18. Aug. 1817, † . . 13. Febr. 1861, Herr auf Nippenburg, Unter-Rieringen, Hemmingen, Mauer und Wolfsgarten, Grundherr von Heudach und Würm, Kgl. württemb. Khr und Leg.-Rat a. D.; verm. Karlsruhe 6. Okt. 1850 mit — Emma Freiin Taets von Amerongen, geb. Karlsruhe 6. Okt. 1830. [Stuttgart.]

Kinder: 1. Gerhard Arnold Karl Balduin Graf Leutrum von Ertingen, geb. Karlsruhe 23. Aug. 1851 (s. Taschenbuch der Gräfl. Häuser).

2. Adele Natalie Eleonore Wilhelmine, geb. Karlsruhe 1. Aug. 1857; verm. Unter-Rieringen 16. Nov. 1878 mit Karl von Schott, Kgl. württemb. Gen.-Lt., General à la suite Sr. M. des Königs. [Stuttgart.]

3. Norwin Friedrich Otto Hugo, geb. Karlsruhe 10. Nov. 1859, Kgl. württemb. OLt. a. D., RRr des Joh.-O.; verm. Breslau 15. Mai 1886 mit — Klara von Rother, geb. . . 31. Juli 1862. [Nippenburg.]

Söhne: 1) Karl-Magnus Gerhard Norwin Balduin, geb. Nippenburg 28. Jan. 1893.

2) Norwin Hubertus Georg Albero, geb. Nippenburg 3. Dez. 1897.

Leuzendorf von Campo di Santa Lucia, 1901.

Levetzow.

Katholisch. — Oesterreich (Mähren). — Mecklenburgischer Uradel; ghzgl. mecklenb.-schw. Anerkennung der Berechtigung zur Führung des Titels „Baron" d. d. Schwerin 6. Mai 1864 (für Karl, s. unten, aus der Linie Teschow-Koppelow); oesterr. Genehmigung, sich des Frhrnstandes prävalieren zu dürfen, d. d. Ofen 12. Jan. 1871 (Bestätigungsplakat vom K. K. Min. des Innern als oberster Adelsbehörde d. d. Wien 26. Aug. 1892, für Karl, s. unten). — Der Hamburg 8. Mai 1877 gegründete Familienverband der Freiherren und Herren von Levetzow hält alle zwei Jahre in Berlin einen Familientag ab. Vorstand: Albert von Levetzow, Herr auf Gossow, WGRat, Vorsitzender, Julius von Levetzow, Herr auf Ehlerstorff, Hofjägerm., Schrift-

führer; Otto von Levetzow, Khr. Herr auf Markow. — Beschreibung des Wappens und geschichtl. Notiz im Jahrg. 1896, S. 551; s. auch Taschenbuch der Gräfl. Häuser, Jahrg. 1866, S. 1091, und Gothaisches Genealog. Taschenbuch der Adeligen Häuser, Bd. II.

Karl Alexander Elias Ulrich Freiherr von Levetzow, geb. Krakow, Großh. Mecklenb.-Schw., 17. März 1847, Mitbes. von Divak mit Polehraditz, Mähren, K. u. K. Rittm. a. D.; verm. I) . . 21. Juni 1870 mit Antonia Gfin Bukuwky von Bukuwka, geb. . . 23. März 1847, † . . 9. Jan. 1874; II) Brünn 1. Juni 1878 mit — Almerie Gfin von Salis-Zizers, geb. Brünn 9. Okt. 1856, Mitbes. von Divak. [Divak bei Auspitz.]

Kinder: a) 1r Ehe: 1. Karl-Michael, geb. Dobromielitz 10. April 1871. [. . .]

— b) 2r Ehe: 2. Heinrich-Wladimir Karl Maria Franz, geb. Mödling 7. Juni 1879, K. u. K. Seekadett. [. . .]

3. Marie Aglae Theodora Ottilie Franziska, geb. Wien 24. Nov. 1882.

4. Paul Günther Karl Maria Fidelio, geb. Wien 14. Sept. 1886.

Lewartow-Lewartowski, 1901, resp. 1875. — Lexa von Aehrenthal, 1901. — von der Leyen zu Bloemersheim, 1901. — Leykam, 1901.

Lichtenberg (in Thüringen).

Lutherisch. — Oesterreich. — Thüringischer Uradel; sachsen-cob. und goth. Bestätigung der Berechtigung zur Führung des Fürstentitels d. d. Gotha 6. Jan. 1872 (laut Reskr. des Herz. Staatsmin. für Emil Frhrn von Lichtenberg, dam. K. K. Major im 8. Inf.-Rgt, s. unten). — Beschreibung des Wappens und geschichtl. Übersicht im Jahrg. 1886, S. 462.

Emil Freiherr von Lichtenberg, geb. Coburg 15. Jan. 1831, K. u. K. FML. a. D.; verm. . . 3. Mai 1864 mit — Charlotte Mary Harriet Barnard, geb. . . 24. Jan. 1841. [Wien.]

Söhne: 1. Reinhold, geb. Fiume 15. Dez. 1865, Dr. phil., Privatdozent für Kunstgeschichte an der techn. Hochschule in Karlsruhe.

2. Emil, geb. Budapest 5. Dez. 1866, K. u. K. Rittm. im Drag.-Rgt Albrecht Pr. von Preußen Nr. 6. [Wels.]

Lichtenberg (in Hessen), 1901.

Lichtenfels, s. Peithner von Lichtenfels. — Lichtenstern, s. Reisner von Lichtenstern. — Lichtenthurn, s. Aschauer von Lichtenthurn.

Liebenberg, 1901.

Liebenstein.

Protestantisch. — Württemberg. — Uradel der schwäbischen Reichsritterschaft der Kantone Kocher, Donau und Kraichgau; immatrikuliert im Kgr. Württemberg bei der Ehrenklasse des ritterschaftlichen Adels. — Besitz (als Fideikommiß des Mannesstammes): Das Rittergut Jebenhausen mit Iltisshausen, OAmt Göppingen (seit 1467 resp. 1476 im Bes. der Fam.). — Beschreibung des Wappens und Stammreihe im Jahrg. 1860, S. 484, und geschichtl. Übersicht im Jahrg. 1859, S. 436.

† Gustav Adolph Freiherr von Liebenstein, geb. . . 11. März 1824, † Jebenhausen 25. Aug. 1892, K. K. Obrt. a. D.; verm. . . 17. Febr. 1852 mit Marie Anna Henriette Emilie von Orlando, geb. Kosmanos, Böhmen, 22. Jan. 1830, † . . 16. März 1897.

Söhne: 1. Friedrich Franz Karl Gustav Adolph, geb. . . 17. Febr. 1853, Kais. deutscher Ob.Reg.-Rat und vertr. Rat im Bureau des Statth. von Elsaß-Lothringen, Kgl. preuß. Rittm. a. D., Rtr des Joh.-O. [Straßburg i. E.]

2. Franz Karl Albrecht, geb. . . 24. Mai 1854, Kgl. preuß. Major und Bat.-Kmdr im Inf.-Rgt Nr. 132; verm. I) New York 29. Juni 1881 mit Gerry Jacoby, geb. . . 23. Nov. 1861, † . . 10. Juni 1882; II) Berlin 28. Mai 1890 mit — Mathilde Liserte Ruth Ehlert, geb. . . 18. Juni 1867. [Straßburg i. E.]

Kinder: a) **1r Ehe:** 1) Gebhard Orland, geb. New York 22. Mai 1882. — b) **2r Ehe:** 2) Gustav Adolph Ludwig Wilhelm, geb. Rastatt 25. April 1891. 3) Albrecht Hugo Bernhard, geb. Rastatt 1. Dez. 1892. 4) Klara Marie Gabriele, geb. Rastatt 12. Jan. 1896.

3. Karl Ignaz, geb. . . 17. Dez. 1855, Kgl. württemb. Amtsrichter in Horb.

Liebieg, 1901. — Liebig, 1901. — Liechtenberg-Janeschitz von Adlersheim, 1901. — Liechtenstern, 1901. — Lilgenau, 1901.

Lilien.

Katholisch. — Preußen (Prov. Westfalen) und Bayern. — Erbsälzer in Werl und Neuwerk. — Erneuerte Adelsbestätigungen am Montag nach dem Sonntag Jubilate 1432 (vom Kaiser Sigismund) und d. d. Wien 15. April 1708 (vom Kaiser Joseph I.). — Geschichtl. Übersicht im Jahrg. 1853, S. 264; vgl. über die ältere Genealogie auch Jahrg. 1849, S. 255 ff.; Stammreihen im Jahrg. 1863, S. 537, und im Jahrg. 1896, S. 554.

A. In Preußen.

Stifter: Johann von Lilien, geb. 1629, dessen Enkel die beiden Häuser stifteten.

I. Haus: Opherdicke.

Stifter: Kaspar Hermann, geb. 1691, † 1772, dessen Enkel die beiden Linien stifteten.

1. Linie: Opherdicke*.

Stifter: Franz Kaspar, geb. 1766. — Preuß. Fbr nach dem Rechte der Erstgeburt aus je ebenbürtiger Ehe am Besitze des Rittergutes Opherdicke d. d. Berlin 24. Juli 1854 (Diplom d. d. Sanssouci 29. Aug. 1855 für Franz Joseph Michael von Lilien). — Beschreibung des Wappens im Jahrg. 1888, S. 464.

Franz Joseph Michael 1. Freiherr von Lilien-Opherdicke, geb. . . 14. Mai 1798, † . . 13. Jan. 1877, Herr auf Opherdicke, Kgl. preuß. Khr, Chr

des souv. Malt.-RrO.; verm. . . 1837 mit Auguste Freiin von Bittinghoff gen. Schell zu Schellenberg, geb. . . 20. April 1806, † . . .

Kinder: 1. Franziska von Lilien, geb. . . 30. Mai 1838; verm. . . 5. Nov. 1863 mit Friedrich-Wilhelm Frhrn von Lilien, Herrn auf Osterhaus-Echthausen (s. 2. Linie).

2. Franz Kaspar Michael 2. Freiherr von Lilien-Opherdicke, geb. . . 25. Aug. 1840, Herr auf Opherdicke, Kr. Dortmund, Kgl. preuß. Rittm. a. D., Rr des souv. Malt.-RrO.

3. Margarete von Lilien, geb. . . 27. Juli 1842; verm. Münster i. W. 28. Mai 1867 mit Klemens Frhrn von Fürstenberg a. d. H. Stammheim (s. Taschenbuch der Gräfl. Häuser). [. . .]

2. Linie: Echthausen*.

Stifter: Franz Joserh. † 1841. — Preuß. Frhr nach dem Rechte der Erstgeburt am Besitz des Rittergutes Westerhaus-Echthausen d. d. Berlin 15. Okt. 1840 (Diplom d. d. Ems 17. Juni 1881 für Felix Joseph Michael von Lilien). Durch das Diplom vom Jahre 1881 wurde der Frhrnstand auch auf die sämtlichen Kinder des 1. Frhrn Felix ausgedehnt, jedoch lediglich auf ihre Personen; in den weiteren Generationen verbleibt es bei der Primogenitur. — W.: Das Stammwappen, s. Jahrg. 1888, S. 464.

† Felix Joseph Michael Freiherr von Lilien, geb. . . 21. Mai 1804, † Arnsberg 13. Okt. 1886, Herr auf Westerhaus-Echthausen, Kgl. preuß. Kbr und Ldrat; verm. . . 23. Sept. 1830 mit Josepha Johanna von Bockenförde gen. von Schüngel, geb. . . 26. Juli 1808, † . . 3. April 1853.

Kinder: 1. Friedrich-Wilhelm Michael Freiherr von Lilien, geb. . . 29. Sept. 1831, Herr auf Osterhaus- und Westerhaus-Echthausen, Amtmann des Amtes Hüsten, Kr. Arnsberg, Päpstl. Geh.-Km.; verm. . . 5. Nov. 1863 mit — Franziska von Lilien a. d. H. Opherdicke, geb. . . 30. Mai 1838 (s. 1. Linie).

2. † Werner Franz Joseph Michael Freiherr von Lilien, geb. . . 11. Mai 1835, † Kiel 30. Jan. 1888, Kais. Admiralitätsrat und Marine-Intendant, Salzer-Oberst in Werl und Neuwerk; verm. Rodinghausen 21. Aug. 1862 mit Adolfine von Dücker, Edler Herrin zu Ober- und Nieder-Rödingbausen, geb. . . 19. April 1836, † Kiel 24. März 1888.

Kinder: 1) Felix Joseph Karl Theodor Michael von Lilien, geb. . . 18. Juni 1863, Kgl. preuß. Hptm. im Gen.-Stab der 31. Div. [Straßburg i. E.]

2) Anna Euphemia Franziska Michaelina von Lilien, geb. Berlin 13. Mai 1865. [. . .]

3) Magda Johanna Bertha Michaelina von Lilien, geb. . . 3. Juli 1867, Klemensschwester. [. . .]

4) Ella Michaelina von Lilien, geb. . . 23. Febr. 1872. [. . .]

3. Anna Maria Michaelina Freiin von Lilien, geb. . . 11. Mai 1841. [. . .]

4. Adolfine Maria Michaelina Freiin von Lilien, geb. . . 7. Nov. 1842. [. . .]

5. Klara Ferdinandina Maria Michaelina Freiin von Lilien, geb. . . 10. Juni 1844, im Kloster zum „heiligen Herzen Jesu". [. . .]

6. Hubertina Augusta Maria Michaelina Freiin von Lilien, geb. . . 13. Sept. 1847. [. . .]

7. Maria Helena Michaelina Freiin von Lilien, geb. . . 27. Febr. 1849. [. . .]

II. Haus Borg.

Stifter: Franz Michael, geb. 1698, † 1776, Bruder des Stifters des I. Hauses. — Reichsfhr. d. d. Wien 24. Dez. 1756 (s. Jahrg. 1866, S. 555). — Beschreibung des Wappens im Jahrg. 1863, S. 541.

† Klemens Freiherr von Lilien, geb. . . 15. Aug. 1776, † . . 12. März 1852,

Herr auf Borg und Lahr; verm. . . 28. Okt. 1802 mit Antonie Freiin von Merode, geb. . . 1784, † . . 1. Aug. 1823.

Söhne: 1. † Klemens, geb. . . 6. Sept. 1806, † . . 12. Jan. 1871, Kgl. preuß. Major a. D.; verm. . . 7. Juli 1839 mit Luise Freiin von Lichtenberg, geb. . . 9. April 1813, † Wiesbaden 5. Juni 1887.

Kinder: 1) Klemens, geb. . . 1. April 1840, Kgl. preuß. Oberstlt. a. D.; verm. . . 10. Sept. 1872 mit — Franziska Freiin von Twickel, geb. . . 3. Juni 1845. [Münster i. W.]

2) Johanna Christine Micheline Adolfine, geb. Mainz 27. Jan. 1845; verm. 1) . . 15. Juli 1865 mit Friedrich Frhrn von Lichtenberg, † . . 3. Okt. 1877 (kathol., Kais. deutschem Konsul; 11) Wiesbaden 7. Dez. 1880 mit Rudolf von Loörés, K. u. K. Linienschiffskpt. a. D. [Gilli, Steiermk.]

2. † Franz Egon, geb. . . 20. Nov. 1815, † . . 10. Febr. 1874, Herr auf Haus Berg, Salzer-Oberst in Werl und Neuwerk; verm. . . 24. Aug. 1850 mit Klara Zickermann, geb. . ., † . . 1887.

Töchter: 1) Antonia Wilhelmine, geb. . . 29. Juni 1853. [München.]

2) Maria-Theresia, geb. . . 27. Jan. 1884; verm. . . 27. Aug. 1891 mit Karl von Kleinjorgen, Herrn auf Haus Berg, Kgl. preuß. Amtsger.-Rat in Lübbecke, Westf. [Lübbecke und Haus Berg bei Werl.]

B. In Bayern.

Stifter: Hermann von Lilien, geb. 1642, † 1706. Bruder des Stifters von A. — Bayer. Febr. d. d. . . 3. Mai (immatrikuliert 13. Juni) 1884. — Beschreibung des Wappens im Jahrg. 1896, S. 557.

Sigmund Peter Franz Anton Michael Freiherr von Lilien, geb. . . 13. Aug. 1854, Kgl. bayer. Bez.-Amtmann a. D.; verm. München 3. Juli 1888 mit — Therese von Heffels, geb. Wörth, NBayern. 6. Juli 1856. [. . .]

Lilienau, s. Limbeck von Lilienau.

Lilieneron, 1901. — Limbeck von Lilienau, 1901. — Limpöck, 1901. (Erloschen.) — Lincker von Lützenwick, 1901. — Linde, 1901. — Lindelof, 1901. — Lindeman und Lindeman-Just, 1901. — Lindemann, 1901. — Linden, 1901.

Lindenfels.

Bayern. — Uradel der fränkischen Reichsritterschaft; immatrikuliert im Kgr. Bayern bei der Fehnklasse 24. Okt. 1812. — Beschreibung des Wappens und geschichtl. Übersicht im Jahrg. 1861, S. 434.

I. Linie: Thumsenreuth. (Lutherisch.)

Besitz: Das Fideikommiß Thumsenreuth mit Altenstadt und Leben bei Erbendorf, Bayern.

† Friedrich Freiherr von Lindenfels, geb. . . 6. Jan. 1769, † . . Febr. 1837, Herr auf Thumsenreuth ꝛc.; verm. . . 5. April 1796 mit Karoline von Flotow, geb. . . 12. Okt. 1774, † . . 5. Jan. 1850.

Kinder: 1. † Wilhelm, geb. . . 15. Febr. 1799, † Augsburg 7. Jan. 1890, Kgl.

bayer. Gen.-Lt. a. D.; verm. . . 20. Mai 1823 mit Friederike Erdinger, geb. . . 14. Sept. 1801, † . . 6. Juli 1865.

Kinder: 1) Karoline, geb. . . 29. Juni 1827. [Augsburg.]

2) Gustav, geb. . . 6. Sept. 1829, K. K. Gen.-Major a. D., Ehr des Joh.-O.; verm. I) . . 12. Aug. 1865 mit Irene von Neydeck, geb. . . (gesch.); II) . . 11. Dez. 1887 mit — Katharina Dumbsky-Nikodem, geb. . . . [Wien.]

3) Sophie Henriette Karoline, geb. Tillingen 9. März 1833; verm. Nürnberg 19. Juni 1859 mit Gustav von Bezold, † . . April 1892, Kais. deutschem Reichsger.-Rat. [Leipzig.]

2. † Karl Friedrich Wilhelm, geb. . . 7. Aug. 1802, † . . 21. März 1862, Stifter und Herr des Fideikommisses Thumsenreuth, Kgl. bayer. Km. und Reg.-Direktor; verm. . . 12. Juni 1838 mit Marie Freiin Holzschuher von Harrlach, geb. . . 22. Juli 1817, † . . 6. Sept. 1866.

Sohn: Karl, geb. . . 3. Nov. 1846, Erbherr, sowie Herr auf Trautenberg bei Erbendorf, Kgl. bayer. Km., lebenslängl. Reichsrat der Krone Bayern; verm. I) Braunsdorf 3. Okt. 1872 mit Martha Elisabeth von Seydewitz, geb. Braunsdorf 27. Mai 1853, † Bayreuth 10. Sept. 1897; II) Nieder-Lößnitz 20. Juni 1899 mit deren Schwester — Elisabeth Dorothea von Seydewitz, geb. Braunsdorf 23. Okt. 1857. [Bayreuth.]

Kinder 1r Ehe: (1) Gustav, geb. . . 16. Juni 1873, bayer. Rechtspraktt. [München.]

(2) Eleonore, geb. . . 28. Juli 1883.

3. † Julius, geb. . . 2. März 1808, † . . 8. Febr. 1882, Kgl. bayer. Km., Reg.-Direktor und Vorstand des protestant. Konsistoriums in Ansbach; verm. . . 1. Febr. 1837 mit Elisabeth von Elbracht, geb. . . 8. Nov. 1809, † . . 10. Jan. 1891.

Kinder: 1) † Otto, geb. . . 23. Nov. 1837, † . . 25. Nov. 1879, Kgl. niederländ. Wkt. der Kav. der ostind. Armee auf Java; verm. . . 24. Dez. 1867 mit — Cornelie (Corry) Elisabeth van der Leeuw zu Buitenzorg, geb. . . . [Stuttgart.]

Kinder: (1) Otto Julius, geb. . . 26. Sept. 1868, Olt. im Ul.-Rgt König Karl (1. württemb.) Nr. 19, kmdt zum Mil.-Reitinstitut. [Hannover.]

(2) Elsa, geb. . . 11. März 1872; verm. Stuttgart . . Juli 1899 mit Anton Hewel, Fabrikbes. [Köln a. Rh.]

(3) Walther, geb. Ansbach 21. Mai 1878, Lt. im Drag.-Rgt Kgin Olga (1. württemb.) Nr. 25. [Ludwigsburg.]

2) Anna, geb. . . 12. Aug. 1840; verm. . . 25. Mai 1880 mit Karl Fehrn von Poellnitz, † Ansbach 3. Nov. 1896, Kgl. bayer. Justizrat und Rechtsanwalt. [. . .]

3) † Adolf, geb. . . 30. Sept. 1842, † . . 1. Sept. 1870, Kgl. bayer. Olt. und Adj. im 12. Inf.-Rgt; verm. Neuötl a. D. 29. Sept. 1867 mit — Anna Juliana Maria von Kispert, geb. . . . [bayer. Adel 17. Sept. (immatrikuliert 20. Sept.) 1867]. [Stuttgart.]

Tochter: Luise Elisabeth Julie, geb. Ulm. 13. Nov. 1869.

4) Sophie, geb. . . 15. Juni 1844; verm. Ansbach 14. März 1882 mit Heinrich Fehrn von Thüngen, † Meran 28. Nov. 1882, K. K. Rittm. a. D. [Ansbach.]

5) Gustav, geb. . . 26. Juni 1846, Kais. deutscher WGReg.-Rat und Gen.-Konsul in London; verm. Reuth 1. Juni 1880 mit — Eugenie Freiin von Reitzenstein a. d. H. Selbitz Reuth, geb. Altenhammer 16. Dez. 1856.

Kinder: (1) Julius Rudolf Wilhelm Hermann, geb. Havre 26. Sept. 1881, cand. jur. [München.]

(2) Rudolf Karl Friedrich Albert, geb. Havre 31. Mai 1883.

(3) Hans Hellmuth Friedrich Alfred, geb. Havre 25. Febr. 1885.

(4) Ilse Karoline Sophie Wilhelmine, geb. Berlin 26. Juni 1888.

(5) Johanna Josephine Bertha Luise, geb. Berlin 20. Mai 1890.

6) Josephine, geb. .. 2. Febr. 1851; verm. .. 23. Okt. 1873 mit Alfred Frhrn von Seckendorff, † Bamberg 23. Jan. 1899, Herrn auf Sugenheim, Kgl. bayer. Rm. und Oberst à la suite d. A. [Bamberg.]

4. Wilhelmine, geb. .. 5. April 1815. [Thumsenreuth.]

II. Linie: Wolframshof. (Katholisch.)

Besitz: Das Fideikommiß Wolframshof mit Weha (seit 1725 im Bes. der Fam.), 1 Pfarr, errichtet durch Testament des † Frhrn August Rudolf vom 15. Dez. 1891 und durch Cession des Frhrn Adolf.

† Adolf Freiherr von Lindenfels, geb. Wolframshof 17. Mai 1819, † das. 25. April 1899, Ministerium des Fideikommisses, Kgl. bayer. Hptm. a. D.; verm. Bayreuth 20. Jan. 1874 mit — Flora Freiin von und zu Aufseß, geb. Bayreuth 26. Mai 1846. [Wolframshof bei Kemnath.]

Söhne: 1. Ludwig Karl Adolf Leopold Alexander Cölestin Ferdinand Maria, geb. Colmdorf 13. Nov. 1874, Frherr, Kgl. bayer. Rfkr und Lt. der Res. des 1. Ul.-Rgts. [Wolframshof.]

2. Karl Maria Ludwig August Florian Adolf Cölestin, geb. Bayreuth 22. Okt. 1877, Kgl. bayer. Rfkr und Lt. im 6. Chev.-leg.-Rgt Pr. Albrecht von Preußen. [Bayreuth.]

Linsingen.

Im Mannesstamme erloschen.

Lutherisch. — Preußen (Prov. Sachsen). — Hessischer Uradel; Reichsfrhr. d. d. Wien 4. Dez. 1783 (s. Jahrg. 1875, S. 439). — Beschreibung des Wappens und Stammreihe im Jahrg. 1856, S. 409; vgl. auch den abweichenden Artikel im Taschenbuch der Gräfl. Häuser, im Handbuch dazu und im Gothaischen Genealog. Taschenbuch der Adeligen Häuser, Bd. III.

† Albrecht Karl Leberecht Freiherr von Linsingen, geb. .. 10. Nov 1790, † .. 31. Okt. 1859, Kgl. preuß. Oberstlt. a. D.; verm. .. 18. Okt. 1842 mit — Ida Reußmann, geb. .. 4. Aug. 1815. [Tilleda bei Kelbra.]

Tochter: Pauline Elise Lucie, geb. .. 7. März 1853; verm. Tilleda 3. Sept. 1874. mit Otto Hesse, Pastor in Horsmar, Kr. Mühlhausen i. Th.

Linstow.

Evangelisch. — Preußen. — Mecklenburgischer Uradel; preuß. Genehmigung zur Führung des Frhrntitels laut A. K.-O. d. d. 13. Juni 1844 (für die Person des Frhrn Georg, † 29. Juni 1856) und d. d. Berlin 14. Mai (Heroldsamtsreskr. 29. Mai) 1877 (für des Frhrn Georg Sohn Hugo, s. unten, und seine Nachkommen). — Beschreibung des Wappens und geschichtl. Übersicht im Jahrg. 1879, S. 487. — S. auch Gothaisches Genealog. Taschenbuch der Adeligen Häuser, Bd. II.

† Hugo Traugott Georg Freiherr von Linstow, geb. .. 3. April 1821, † Berlin 18. Dez. 1899, Kgl. preuß. Hptm. a. D.; verm. .. mit Auguste von Stojentin, geb. .. 16. Sept. 1840, † Berlin 17. Juni 1896.

Kinder: 1. Wanda Fonn, geb. .. 26. Sept. 1868; verm. .. 1. Aug. 1897 mit Max Schmidt, Kalkulator im Rechnungshof. [Potsdam.]

2. Hugo Ernst Heinrich, geb. Berlin 18. Mai 1870, Kgl. preuß. Lt. im Füs.-Rgt Pr. Heinrich von Preußen (Brandenb.) Nr. 35; verm. .. 1. Juli 1901 mit — Elly, geb. .., des † Friedrich Mechlin und der † Helene geb. Sirtus Tochter. [Brandenburg a. H.]

3. Georg Heinrich, geb. Berlin 7. Juni 1873. [...]

4. Kurt Ernst, geb. Berlin 8. Sept. 1874, Kgl. preuß. Lt. und Bat.-Adj. im Gren.-Rgt König Friedrich der Große (3. ostpreuß.) Nr. 4. [Rastenburg.]
5. Friedrich Wilhelm Heinrich, geb. . . 18. Juni 1878, Kgl. preuß. Lt. im Gren.-Rgt Pr. Carl von Preußen (2. brandenb.) Nr. 12. [Frankfurt a. O.]
6. Antonie Ernestine Auguste, geb. . . 19. April 1882.

Lipowsky von Lipowitz, 1901. — Lipperheide, 1901. — Lippert, 1901. — Liubibratich von Trebinje, 1901.

Lobkowitz.

Katholisch. — Bayern. — Böhmischer Uradel; Reichsfrhr. und Wappenvermehrung mit dem der Ilichta von Zerotin d. d. Brünn 1459 am Freitage vor St. Oswaldtag (3. Aug.); immatrikuliert im Kgr. Bayern bei der Frhrnklasse 3. März 1840. — Beschreibung des Wappens und geschicht. Notiz im Jahrg. 1859, S. 450.

Albrecht Freiherr von Lobkowitz, geb. Regensburg 11. Mai 1823, Herr auf Ober-Ambach bei Starnberg, Kgl. bayer. Forstm. a. D.; verm. I) Würzburg 26. Juni 1860 mit Gordula Kern, geb. Würzburg 18. Aug. 1832, † . . 12. März 1862; II) . . 21. April 1863 mit Franziska Kern, geb. Würzburg 28. Sept. 1820, † . . 18. Okt. 1882. [Tölz.]

Sohn 1r Ehe: Franz Xaver, geb. Bayerdießen 21. April 1861, Rechtsanwalt in Tölz; verm. Augsburg 5. Aug. 1890 mit — Franziska Maria Luise Sellmayr, geb Landshut 2. Mai 1863.

Kinder: 1) Albrecht, geb. Tölz 15. Jan. 1892.
2) Johanna Helene Theresia, geb. Tölz 12. Okt. 1898.

Locatelli, 1901. — Locella, 1901.

Lochner von Hüttenbach.

Katholisch und protestantisch. — Bayern. — Uradel der fränkischen Reichsritterschaft; immatrikuliert im Kgr. Bayern bei der Frhrnklasse 6. Sept. 1814. — Beschreibung des Wappens im Jahrg. 1855, S. 353, Besitz im Jahrg. 1856, S. 410, und geschichtl. Übersicht (I. Teil) im Jahrg. 1854, S. 320, und (II. Teil) im Jahrg. 1861, S. 441. — Über die erloschene (II.) Linie s. Jahrg. 1894, S. 515.

† Adam Friedrich Maria Johann Nepomuk Freiherr Lochner von Hüttenbach, geb. . . 1. März 1771, † . . 9. Sept. 1825, Kgl. bayer. Km. und Reg.-Direktor; verm. . . 16. Aug. 1797 mit Anna Philippine Freiin von Redwitz, geb. . . 9. Mai 1772, † . . 28. Nov. 1858.

Söhne: 1. † Adam Joseph Friedrich Heinrich Donatus, geb. . . 27. April 1800, † . . 28. April 1869, Kgl. bayer. Km. und Postbeamter a. D.; verm. . . 31. Dez. 1825 mit Justina Gea von Tannstein gen. Fleischmann, geb. . . 3. Mai 1802, † Amberg 2. Jan. 1873.

Söhne: 1) † Georg Friedrich Joseph Justin, geb. Amberg 15. März 1827, † Nürnberg 7. Jan. 1901, Kgl. bayer. Hptm. à la suite; verm. . . 2. Sept.

1851 mit — Mathilde Freiin Gugel von Brand und Diepoltsdorf, geb. . . 20. Jan. 1830. [Nürnberg.]

Söhne: (1) Joseph Adam Franz Georg Harald, geb. Lintach 30. Juni 1852, Kgl. bayer. Lt. a. D. [. . .]

(2) Franz Joseph Christian Georg Harald, geb. Lintach 29. Aug. 1853, ORevisor bei der Gen.-Direktion der Kgl. bayer. Staatseisenbahnen; verm. . . 18. Dez. 1890 mit — Luise Bechtold, geb. . . 7. Jan. 1859. [München.]

(3) Friedrich Karl Georg Harald, geb. Lintach 20. Mai 1858, Expeditor und Stationsvorstand bei der Kgl. bayer. Staatseisenbahn in Oberdachstetten; verm. Bamberg 17. Mai 1894 mit — Emilie Luise Pürkhauer, geb. Scheinfeld 1. Sept. 1863.

Kinder (protest.): a. Eugen Franz Philipp Harald, geb. Amorbach 3. Febr. 1895.

b. Elisabeth Marie Emma Mathilde, geb. Würzburg 6. Juni 1898.

(4) Philipp Christian Karl Anselm Friedrich Georg Harald, geb. Lintach 15. Juni 1860, Kgl. bayer. Hptm. und Komp.-Chef im 11. Inf.-Rgt von der Tann; verm. München 26. Juni 1899 mit — Karoline Freiin von Hirschberg, geb. . . 24. März 1872. [Regensburg.]

2) Karl Ignaz Joseph Justin, geb. Amberg 27. Okt. 1829, Senior des Geschlechts. [Kissingen.]

3) Eduard Anselm Joseph Justin, geb. Amberg 10. Febr. 1881, Kgl. bayer. Kjkr und OPostamts-Specialkassierer a. D.; verm. . . 17. Okt. 1858 mit — Sophie von Schlägel, geb. München 26. Dez. 1834. [Mindelheim.]

Söhne: (1) Maximilian Joseph Karl Justin Anselm Maria, geb. Regensburg 16. Sept. 1859, Kgl. bayer. Km. und Hptm. der Ldw., Päpstl. Geh.-Km.; verm. . . 23. Mai 1882 mit — Karoline van der Renne, geb. . . 27. Jan. 1862. [Lindau.]

Kinder: a. Paula Karoline Sophie Maria, geb. . . 23. Febr. 1883.

b. Maria Wilhelmine Sophie, geb. . . 16. Aug. 1884.

c. Theodor Friedrich Heinrich Maria, geb. Lindau 24. Okt. 1886.

d. Kurt Oskar Oswald Joseph Maria, geb. Lindau 5. April 1894.

e. Elisabeth Georgine Maria, geb. Lindau 26. Dez. 1898.

(2) Georg Friedrich Anselm Maria, geb. Regensburg 7. Okt. 1862, Kgl. sächs. Hptm. und Komp.-Chef im 11. Inf.-Rgt Nr. 139; verm. München 11. Okt. 1892 mit — Marika Freiin von Redwitz, geb. Wildenroth 2. April 1872. [Döbeln.]

Kinder: a. Karl Anselm Franziskus Oskar Georg Maria, geb. Döbeln 12. Dez. 1893.

b. Georg Friedrich, geb. Döbeln 25. Juli 1896.

c. Rose Melanie Aloisia Sophia Maria, geb. Döbeln 26. Juni 1899.

(3) Oskar Maximilian Georg Anselm Maria, geb. Regensburg 9. Nov. 1868, Dr. phil., Weltpriester, Prof. am Lyceum und bischöfl. Archivar in Eichstätt.

(4) Christian Adelbert Anselm Maria, geb. Regensburg 11. März 1871, Kgl. bayer. OLt. im 3. Inf.-Rgt Pr. Karl von Bayern. [Augsburg.]

4) Christian Philipp Anton Joseph Justin Freiherr Lochner von Hüttenbach gen. Heußlein von Eussenheim [erhielt als Gemahl der letzten Freiin Heußlein von Eussenheim die Genehmigung, Namen und Wappen ihres im Mannesstamme erloschenen Geschlechts mit den seinigen zu vereinigen. d. d. München 19. Jan. 1871. — W.: s. Jahrg. 1894, S. 514], geb. Amberg 15. März 1833, Kgl. bayer. Hptm. a. D.; verm. . . 11. Juni 1860 mit — Adelheid Freiin Heußlein von Eussenheim, geb. Kissingen 19. Febr. 1837, Herrin des Heußlein von Eussenheimschen Fideikommisses. [Kissingen.]

Kinder: (1) Maria Josepha Adelheid Franziska Johanna Katharina Philippina Christina, geb. Würzburg 28. April 1861; verm. Kissingen 8. Jan. 1884

mit Ludwig Frhrn von und zu Fraunberg, Kgl. bayer. Major a. D. [München.]
(2) Justine Philippine Josephine Maria Therese Adelheid Christiane, geb. Würzburg 24. Mai 1862.
(3) Adelheid Mathilde Maria Elisabeth Philippine Christiane, geb. Würzburg 10. März 1865.
(4) Karl Joseph Philipp Maria Christian Adelbert, geb. Nürnberg 5. Nov. 1868, approb. Arzt, Kgl. preuß. Assistenzarzt der Res. [. . .]

2. † Christian Agam Philipp Friedrich Karl, geb. . . 31. Juli 1808, † . . 23. Jan. 1883, Herr auf Hüttenbach bei Nürnberg; verm. I) . . 19. Nov. 1833 mit Katharina Schmitt, geb. . . , † . . 2. Okt. 1848; II) . . 12. Mai 1851 mit — Anna Blaß, geb. . . . [. . .]
Kinder 2r Ehe: 1) Auguste Philippine, geb. . . 12. April 1854.
2) Joseph Simon Anna Maria, geb. . . 9. Febr. 1857, Kgl. bayer. Hptm. und Komp.-Chef im 14. Inf.-Rgt Hartmann. [Nürnberg.]

Locquenghien, 1901.

Loë.

Katholisch. — Preußen (Rheinprov. und Prov. Westfalen) und Niederlande (Prov. Limburg). — Westfälischer Uradel; Reichsfhr. d. d. Wien 20. Okt. 1629; kurbrandenb. Bestätigung d. d. Cleve 15. Okt. 1661. — Beschreibung des Wappens und geschichtl. Übersicht im Jahrg. 1866, S. 570; vgl. auch den gleichnamigen Artikel im Taschenbuch der Gräfl. Häuser und im Handbuch dazu.

† Franz Freiherr von Loë, geb. . . 22. Juni 1789, † . . 17. Juni 1838, Herr auf Imstenrat und Mheer; verm. . . 1. Mai 1817 mit Eugenie Gfin von Marchant und Ansembourg, geb. . . 11. März 1789, † . . 5. Juli 1873.
Kinder: 1. Maria Emma Franziska, geb. . . 27. Febr. 1818; verm. . . 18. Okt. 1838 mit Klemens Frhrn von Weichs zur Wenne, † . . 27. Dez. 1893, Herrn auf Geisteren. [Schloß Geisteren.]

2. † Napoléon, geb. . . 29. Aug. 1821, † Mheer . . Okt. 1897, Herr auf Mheer und Terworm in der niederl. Prov. Limburg; verm. I) . . 9. Juni 1846 mit Antonia Freiin von Böselager, geb. . . , † . . 12. Okt. 1847; II) . . 16. Mai 1854 mit Johanna Gfin Wolff-Metternich zur Gracht, geb. . . 31. Juli 1836, † . . 25. Febr. 1864.
Söhne 2r Ehe: 1) Franz, geb. . . 22. Sept. 1857; verm. . . 5. Febr. 1883 mit — Helene Freiin von Loë, geb. . . 2. März 1860 (s. unten). [. . .]
Kinder: (1) Johanna, geb. . . 6. Sept. 1885.
(2) Margarete, geb. . . 1. Juli 1887.
(3) Hedwig, geb. Terworm . . 1888.
(4) Maximilian, geb. Terworm 6. Jan. 1893.
(5) Helene, geb. Terworm 6. Nov. 1896.
2) Levin Klemens, geb. . . 4. Okt. 1863; verm. . . 19. April 1888 mit — Margarete Baronin van der Linden d'Hoogvorst, geb. . . . [. . .]
Kinder: (1) Edmund, geb. Mheer . . 1893.
(2) Christine, geb. Mheer . . 1895.
(3) Heinrich Friedrich, geb. Mheer . . 1896.
(4) Philippine, geb. Mheer 28. Nov. 1898.
(5) Ferdinand, geb. Bonn . . Jan. 1900.
(6) Marie, geb. Bonn . . Jan. 1901.

Brüder.

1. † Maximilian, geb. . . 15. Jan. 1801, † . . 5. Mai 1850, Herr auf Allner und Marienwasser, Kgl. preuß. Khr und Edrat (preuß. Anerkennung des Fürstenstandes d. d. . . 2. Aug. 1834); verm. I) . . Juli 1827 mit Helene Gfin von Hatzfeldt-Schönstein, geb. . . 8. Nov. 1801, † . . 1. April 1838; II) . . 15. Jan. 1840 mit Maria Anna Gfin von Schönborn-Wiesentheid, geb. . . 31. Jan. 1809, † . . 26. Juni 1856, GD. des Kgl. bayer. Theresien-O.

Kinder: a) 1r Ehe: 1) Friedrich Karl Walther Degenhard, geb. Allner 9. Sept. 1828, Kgl. preuß. Gen.-Oberst der Kav., mit dem Range eines GFM., à la suite des Hus.-Rgts. König Wilhelm I. (1. rhein.) Nr. 7, Gen.-Adj. Sr. M. des Kaisers und Königs, Mitgl. des preuß. Herrenh. auf Lebenszeit, GBürger von Bonn, Kr des Schw. O.; verm. . . 24. Mai 1859 mit — Franziska verw. von Nimptsch, geb. Gfin von Hatzfeldt-Trachenberg, geb. Trachenberg 13. Juni 1833 (s. Geth. Hofkalender III. Abt.). [Bonn.]

Töchter: (1) Helene, geb. . . 2. März 1860; verm. . . 5. Febr. 1883 mit Franz Frhrn von Loë (s. oben).

(2) Margareta, geb. . . 6. Juni 1866.

2) Engelbert, geb. . . 23. Dez. 1833. [Berlin.]

3) † Otto, geb. . . 8. März 1835, † Paris 13. Febr. 1892, Kgl. preuß. Leg.-Sekr. z. D., EMr des souv. Malt.-KrO.; verm. Paris 15. Okt. 1879 mit — Sophie de Chastenet, Marquise de Puyseaur, geb. . . (wiederverm. . . mit W. Konaki [Paris]).

— b) 2r Ehe: 4) Anna, geb. Allner 21. Nov. 1840, K. u. K. PD. und StKrD.; verm. Krieckenbeck 5. Juni 1860 mit Ludwig Gfn von Waldburg-Zeil und Trauchburg, † Salzburg 19. Jan. 1897, K. u. K. Km. und Gen.-Major a. D. (s. Goth. Hofkalender II. Abt.). [Salzburg.]

5) † Huberta Maria, geb. . . 11. Juni 1843, † Körtlinghausen 30. April 1900; verm. . . 6. Aug. 1861 mit Leopold Frhrn von Fürstenberg, Herrn auf Körtlinghausen.

2. † Klemens, geb. . . 23. März 1809, † . . 4. März 1883, Herr auf Wissem, Sieg-Kr., und Kontadsheim, Kr. Gustirchen; verm. . . 1. Mai 1833 mit Theresia Freiin von Weichs zur Wenne, geb. . . 20. Jan. 1810, † . . 23. Febr. 1880.

Kinder: 1) Kaspar Melchior Balthasar, geb. . . 11. Febr. 1835, K. u. K. Km. und Rittm. a. D.; verm. I) Aachen 10. Aug. 1869 mit Eugenia Gfin von Goltstein, geb. . . 11. April 1839, † . . 18. Jan. 1880; II) . . 1. Mai 1883 mit — Antoinette Gfin von Korff gen. Schmising-Kerssenbrock, geb. Düsseldorf 13. März 1856. [Cappeln bei Westercappeln, Westfalen.]

Kinder: a) 1r Ehe: (1) Therese, geb. Pöchlarn a. D. 28. Mai 1870; verm. Münster i. W. 14. April 1896 mit Alexander Frhrn von Moreau, Kgl. bayer. Km. und Bez.-Amtmann in Rottenburg.

(2) Elisabeth, geb. Schinnen 6. Juli 1872; verm. Münster i. W. 5. Nov. 1898 mit Hubert von Gumppenberg, Kgl. bayer. Km. und Reg.-Rat in Würzburg.

(3) Maria, geb. Schinnen 14. Juni 1873.

(4) Leonie, geb. Schinnen 8. Juli 1876.

(5) Anna, geb. Schinnen 17. März 1879.

— b) 2r Ehe: (6) Degenhard, geb. Muffendorf 2. Mai 1884.

(7) Eugen, geb. Muffendorf 24. April 1885.

(8) Eugenie, geb. Muffendorf 7. Sept. 1887.

(9) Maria Christine, geb. Muffendorf 15. Sept. 1889.

(10) Hubert, geb. Cappeln 3. Nov. 1890.

(11) Klemens, geb. Cappeln 27. Febr. 1893.

(12) Xaverine, geb. Cappeln 3. Jan. 1896.

(13) Agnes, geb. Cappeln 29. Okt. 1897.

(14) Mathilde, geb. Cappeln 12. Jan. 1900.

2) Eugen, geb. . . 25. Okt. 1839, Kgl. preuß. GReg.-Rat und Ldrat des Sieg-Kreises; verm. . . 30. Juni 1887 mit — Marie Anna Freiin von Loequenghien, geb. Schönebeck 13. März 1859. [Siegburg.]

Kinder: (1) Therese Marie Adolfine Huberta Margareta, geb. Siegburg 16. Mai 1888.

(2) Aler Marie Sophie Theodora Huberta Margarete, geb. Siegburg 11. Juli 1889.

(3) Klemens-Dietrich Marie Joseph Hubertus Leonhard, geb. Siegburg 22. Juli 1891.

(4) Friedrich August Maria Hubertus Joseph Leonhard, geb. . . 5. Juli 1893.

(5) Maria Luftbildis Pauline Huberta, geb. Siegburg 27. Mai 1895.

(6) Maria Agnes Klementine Huberta Margareta, geb. Siegburg 17. Sept. 1896.

3) Sophia, geb. Wissem 17. Dez. 1845; verm. das. 7. Mai 1872 mit August Fehrn von Twickel, Herrn auf Hamern.

4) Dietrich, geb. Wissem 7. Dez. 1858, Kgl. preuß. Lt. der Ldw.-Kav.; verm. . . 7. Aug. 1883 mit — Marie Gfin Wolff-Metternich zur Gracht, geb. . . 4. Aug. 1862. [Wissem bei Siegburg.]

Loebl, 1901. — Loën, 1901. — Löffelholz von Colberg, 1901.

Löhneysen.

Lutherisch. — Braunschweig. — Oberpfälzischer Uradel; braunschw. Anerkennung des Fhrenstandes d. d. Braunschweig 3. Febr. 1852. — Beschreibung des Wappens und geschichtl. Übersicht im Jahrg. 1858, S. 400.

† August Friedrich Adelbert Freiherr von Löhneysen, geb. Braunschweig 2. Jan. 1804, † . . 4. Mai 1878, Hzgl. braunschw. GReg.-Rat und Kammerdirektor a. D.; verm. Hohenberg 31. Okt. 1832 mit Emma Gfin von Schlitz gen. von Görtz und von Wrisberg, geb. . . 25. Juni 1812, † Brunkensen 5. Dez. 1897.

Söhne: 1. Hilbert August Engelhard, geb. Braunschweig 16. Sept. 1833, K. u. K. GRat und Gen. der Kav. a. D.; verm. Venedig 7. Jan. 1865 mit — Ada Maria Smart, geb. . . 10. Jan. 1842 (kath.). [Görz.]

2. August Otto Adolf Karl Heinrich, geb. Braunschweig 8. Febr. 1848, Herr auf Brunkensen (170 ha Forst und 85 ha Acker rc.), Hzgl. braunschw. OHofmarschall und Gen.-Hofintendant a. D., Frz., GKr des Joh.-O.; verm. Braunschweig 13. Okt. 1878 mit Irmgard Gfin von Schlitz gen. von Görtz und von Wrisberg, geb. Braunschweig 19. Juli 1848, † Brunkensen 2. Mai 1900. [Brunkensen bei Alfeld.]

Kinder: 1) Emma Ottonie Wilhelmine Ada-Maria, geb. Brunkensen 2. Aug. 1879.

2) Friedrich-Hilbert Wilhelm Edgard Plato Heinrich, geb. Brunkensen 15. Juni 1881, Kgl. preuß. Fahnr. im 2. hannov. Drag.-Rgt Nr. 16. [Lüneburg.]

3) Hermann Alexander Berthold Friedrich Eugen-Rudolf, geb. Brunkensen 25. April 1883.

JULY 75
N. MANCHESTER,
INDIANA